



ΕΛΛΗΝΙΚΗ ΔΗΜΟΚΡΑΤΙΑ  
 ΥΠΟΥΡΓΕΙΟ ΚΛΙΜΑΤΙΚΗΣ ΚΡΙΣΗΣ ΚΑΙ ΠΟΛΙΤΙΚΗΣ  
 ΠΡΟΣΤΑΣΙΑΣ  
 ΓΕΝΙΚΗ ΓΡΑΜΜΑΤΕΙΑ ΠΟΛΙΤΙΚΗΣ ΠΡΟΣΤΑΣΙΑΣ  
 ΓΕΝΙΚΗ ΔΙΕΥΘΥΝΣΗ ΟΙΚΟΝΟΜΙΚΩΝ ΥΠΗΡΕΣΙΩΝ  
 ΔΙΕΥΘΥΝΣΗ ΠΡΟΜΗΘΕΙΩΝ  
 Α΄ ΤΜΗΜΑ ΔΙΕΝΕΡΓΕΙΑΣ ΔΙΑΔΙΚΑΣΙΩΝ ΔΗΜΟΣΙΩΝ  
 ΣΥΜΒΑΣΕΩΝ  
 Ταχ. Διεύθυνση: Λεωφ. Κηφισίας 37-39, 151 23 Μαρούσι  
 Τηλ.: 2131331110, 1125  
 E-mail: [gdoy.1proc@civilprotection.gr](mailto:gdoy.1proc@civilprotection.gr)  
 Αριθ. Πρωτ.: 36857 Φ.Δ. 01/2026

Μαρούσι, 08-05-2026

ΗΛΕΚΤΡΟΝΙΚΟΣ ΑΝΟΙΚΤΟΣ ΔΙΕΘΝΗΣ ΔΙΑΓΩΝΙΣΜΟΣ ΣΕ  
 ΕΥΡΩ – ΕΛΕΥΘΕΡΟ,  
 ΓΙΑ ΤΗ ΣΥΝΑΨΗ ΣΥΜΦΩΝΙΑΣ ΠΛΑΙΣΙΟ  
 ΠΡΟΜΗΘΕΙΑΣ ΔΙΑΦΟΡΩΝ ΤΥΠΩΝ ΣΤΟΛΩΝ:  
 (Τα τμήματα - είδη του διαγωνισμού περιγράφονται  
 αναλυτικά στο ΠΑΡΑΡΤΗΜΑ Α΄)

### Α Π Ο Φ Α Σ Η

Προκηρύσσουμε ηλεκτρονικό διεθνή διαγωνισμό ανοικτής διαδικασίας προς σύναψη συμφωνίας πλαίσιο, σύμφωνα με το άρθρο 39 του Ν.4412/2016, για τη προμήθεια με αγορά των ειδών: **Α.** δεκαπέντε χιλιάδων (15.000) στολών (σετ) μονίμων/πενταετών πυροσβεστών (Υπ΄ αριθ. 9), **Β.** πέντε χιλιάδων (5.000) στολών (σετ) Εποχικών πυροσβεστών (Υπ΄ αριθ. 9), **Γ.** πέντε χιλιάδων (5.000) στολών (σετ) Εθελοντών πυροσβεστών (Υπ΄ αριθ. 9), **Δ.** πέντε χιλιάδων (5.000) Επενδύτων Πυρκαγιάς μονίμων/ πενταετών πυροσβεστών (χιτώνιο & περισκελίδα) **Ε.** τριών χιλιάδων (3.000) Επενδύτων Πυρκαγιάς Εποχικών, για τέσσερα (4) έτη από την ημερομηνία υπογραφής της συμφωνίας πλαίσιο, για τις ανάγκες της Γενικής Γραμματείας Πολιτικής Προστασίας / Πυροσβεστικού Σώματος, όπως αυτά αναφέρονται στο «ΠΑΡΑΡΤΗΜΑ Α΄» και περιγράφονται στο «ΠΑΡΑΡΤΗΜΑ Δ΄», τα οποία αποτελούν αναπόσπαστα μέρη της Διακήρυξης αυτής, συνολικής εκτιμώμενης αξίας συμπεριλαμβανομένου Φ.Π.Α. δεκατεσσάρων εκατομμυρίων εξακοσίων πενήντα έξι χιλιάδων οκτακοσίων ευρώ (14.656.800,00€) [καθαρή αξία : έντεκα εκατομμύρια οκτακόσιες είκοσι χιλιάδες ευρώ (11.820.000,00€) και Φ.Π.Α. 24% : δύο εκατομμύρια οκτακόσιες τριάντα έξι χιλιάδες οκτακόσια ευρώ (2.836.800,00€)], για το σύνολο των ετών και των τμημάτων, συμπεριλαμβανομένων των υπέρ τρίτων κρατήσεων, ως και κάθε άλλη επιβάρυνση, με κριτήριο κατακύρωσης την πλέον συμφέρουσα από οικονομική άποψη προσφορά με βάση την τιμή (χαμηλότερη τιμή).

**ΠΙΝΑΚΑΣ ΠΕΡΙΕΧΟΜΕΝΩΝ**

<b>1.</b>	<b>ΑΝΑΘΕΤΟΥΣΑ ΑΡΧΗ ΚΑΙ ΑΝΤΙΚΕΙΜΕΝΟ ΣΥΜΦΩΝΙΑΣ-ΠΛΑΙΣΙΟ</b> .....	<b>4</b>
1.1.	Στοιχεία Αναθέτουσας Αρχής .....	4
1.2.	Στοιχεία Διαδικασίας – Χρηματοδότηση .....	5
1.3.	Συνοπτική Περιγραφή φυσικού και οικονομικού αντικειμένου της συμφωνίας-πλαίσιο. ..	5
1.4.	Θεσμικό πλαίσιο .....	7
1.5.	Προθεσμία παραλαβής προσφορών και διενέργεια διαγωνισμού. ....	11
1.6.	Δημοσιότητα .....	12
1.7.	Αρχές εφαρμοζόμενες στη διαδικασία σύναψης.....	13
<b>2.</b>	<b>ΓΕΝΙΚΟΙ ΚΑΙ ΕΙΔΙΚΟΙ ΟΡΟΙ ΣΥΜΜΕΤΟΧΗΣ</b> .....	<b>13</b>
2.1.	Γενικές Πληροφορίες .....	13
2.2.	Δικαίωμα συμμετοχής – Κριτήρια Ποιοτικής Επιλογής.....	16
2.3.	Κριτήρια Ανάθεσης .....	34
2.4.	Κατάρτιση – Περιεχόμενο Προσφορών.....	34
<b>3.</b>	<b>ΔΙΕΝΕΡΓΕΙΑ ΔΙΑΔΙΚΑΣΙΑΣ - ΑΞΙΟΛΟΓΗΣΗ ΠΡΟΣΦΟΡΩΝ</b> .....	<b>41</b>
3.1.	Αποσφράγιση και αξιολόγηση προσφορών. ....	41
3.2.	Πρόσκληση υποβολής δικαιολογητικών προσωρινού αναδόχου - Δικαιολογητικά προσωρινού αναδόχου.....	42
3.3.	Κατακύρωση - σύναψη συμφωνίας πλαίσιο .....	44
3.4.	Προδικαστικές Προσφυγές - Προσωρινή και οριστική Δικαστική Προστασία.....	45
3.5.	Ματαίωση Διαδικασίας. ....	47
<b>4.</b>	<b>ΟΡΟΙ ΕΚΤΕΛΕΣΗΣ ΤΗΣ ΣΥΜΒΑΣΗΣ.</b> .....	<b>48</b>
4.1.	Εγγυήσεις (καλής εκτέλεσης, προκαταβολής, καλής λειτουργίας).....	48
4.2.	Συμβατικό Πλαίσιο - Εφαρμοστέα Νομοθεσία. ....	49
4.3.	Όροι εκτέλεσης της συμφωνίας πλαίσιο. ....	50
4.4.	Υπεργολαβία. ....	50
4.5.	Τροποποίηση συμφωνίας πλαίσιο κατά τη διάρκειά της. ....	51
4.6.	Δικαίωμα μονομερούς λύσης της συμφωνίας-πλαίσιο. ....	51
<b>5.</b>	<b>ΕΙΔΙΚΟΙ ΟΡΟΙ ΕΚΤΕΛΕΣΗΣ ΤΗΣ ΣΥΜΒΑΣΗΣ</b> .....	<b>52</b>
5.1.	Τρόπος πληρωμής.....	52
5.2.	Κήρυξη οικονομικού φορέα εκπτώτου - Κυρώσεις.....	53
5.3.	Διοικητικές προσφυγές κατά τη διαδικασία εκτέλεσης των συμβάσεων.....	54
5.4.	Δικαστική επίλυση διαφορών .....	55
<b>6.</b>	<b>ΧΡΟΝΟΣ ΚΑΙ ΤΡΟΠΟΣ ΕΚΤΕΛΕΣΗΣ</b> .....	<b>55</b>
6.1.	Χρόνος παράδοσης υλικών.....	55
6.2.	Παραλαβή υλικών - Χρόνος και τρόπος παραλαβής υλικών .....	56
6.3.	Ειδικοί όροι ναύλωσης – ασφάλισης - ανακοίνωσης φόρτωσης και ποιοτικού ελέγχου στο εξωτερικό 57	
6.4.	Απόρριψη συμβατικών υλικών – Αντικατάσταση .....	57
6.5.	Δείγματα – Δειγματοληψία – Εργαστηριακές εξετάσεις .....	57
6.6.	Εγγυημένη λειτουργία προμήθειας.....	57
6.7.	Αναπροσαρμογή τιμής.....	57
<b>7.</b>	<b>ΔΙΑΔΙΚΑΣΙΑ ΑΝΑΘΕΣΗΣ ΕΚΤΕΛΕΣΤΙΚΩΝ ΣΥΜΒΑΣΕΩΝ</b> .....	<b>58</b>
7.1.	Όροι ανάθεσης.....	58
7.2.	Κριτήριο ανάθεσης εκτελεστικών συμβάσεων .....	58
7.3.	Διαδικασία ανάθεσης - Σύναψη εκτελεστικών συμβάσεων .....	59
7.4.	Αξιολόγηση δικαιολογητικών προσωρινού αναδόχου .....	59
7.5.	Κατακύρωση – σύναψη εκτελεστικής σύμβασης.....	59
7.6.	Εκτέλεση των εκτελεστικών συμβάσεων .....	60
<b>ΠΑΡΑΡΤΗΜΑ Α΄</b> .....	<b>61</b>	
<b>ΣΤΟΙΧΕΙΑ ΤΩΝ ΥΠΟ ΠΡΟΜΗΘΕΙΑ ΤΜΗΜΑΤΩΝ (ΕΙΔΩΝ)</b> .....	<b>61</b>	
<b>ΠΑΡΑΡΤΗΜΑ Β΄</b> .....	<b>63</b>	
<b>ΥΠΟΔΕΙΓΜΑΤΑ ΕΓΓΥΗΤΙΚΩΝ ΕΠΙΣΤΟΛΩΝ</b> .....	<b>63</b>	

<b>ΠΑΡΑΡΤΗΜΑ Γ'</b> .....	<b>70</b>
<b>ΕΥΡΩΠΑΪΚΟ ΕΝΙΑΙΟ ΕΓΓΡΑΦΟ ΣΥΜΒΑΣΗΣ (ΕΕΕΣ)</b> .....	<b>70</b>
<b>Μέρος I: Πληροφορίες σχετικά με τη διαδικασία σύναψης σύμβασης και την αναθέτουσα αρχή ή τον αναθέτοντα φορέα</b> .....	<b>70</b>
<b>Μέρος II: Πληροφορίες σχετικά με τον οικονομικό φορέα</b> .....	<b>71</b>
<b>Μέρος III: Λόγοι αποκλεισμού</b> .....	<b>74</b>
<b>Μέρος IV: Κριτήρια επιλογής</b> .....	<b>86</b>
<b>Μέρος VI: Τελικές δηλώσεις</b> .....	<b>89</b>
<b>ΠΑΡΑΡΤΗΜΑ Δ'</b> .....	<b>90</b>
<b>ΤΕΧΝΙΚΕΣ ΠΡΟΔΙΑΓΡΑΦΕΣ</b> .....	<b>90</b>
Στολή υπ' αριθ. 9 Set (Μονίμων).....	90
Στολή υπ' αριθ. 9 Set (Εποχικών).....	105
Στολή υπ' αριθ. 9 Set (Εθελοντών) .....	118
Στολή υπ' αριθ. 9α Set (Επενδύτης Πυρκαγιάς) .....	132
Επενδύτης Εποχικών.....	141
<b>ΠΑΡΑΡΤΗΜΑ Ε'</b> .....	<b>150</b>
<b>ΥΠΟΔΕΙΓΜΑ ΟΙΚΟΝΟΜΙΚΗΣ ΠΡΟΣΦΟΡΑΣ</b> .....	<b>150</b>
<b>ΠΑΡΑΡΤΗΜΑ ΣΤ'</b> .....	<b>151</b>
<b>ΡΗΤΡΑ ΑΚΕΡΑΙΟΤΗΤΑΣ</b> .....	<b>151</b>
<b>ΠΑΡΑΡΤΗΜΑ Ζ'</b> .....	<b>153</b>
<b>ΕΝΗΜΕΡΩΣΗ ΓΙΑ ΤΗΝ ΕΠΕΞΕΡΓΑΣΙΑ ΠΡΟΣΩΠΙΚΩΝ ΔΕΔΟΜΕΝΩΝ</b> .....	<b>153</b>
<b>ΠΑΡΑΡΤΗΜΑ Η'</b> .....	<b>154</b>
<b>ΥΠΟΔΕΙΓΜΑ ΒΕΒΑΙΩΣΗΣ/ΠΙΣΤΟΠΟΙΗΣΗΣ ΚΑΛΗΣ ΕΚΤΕΛΕΣΗΣ ΣΥΝΑΦΩΝ ΠΡΟΜΗΘΕΙΩΝ</b> .....	<b>154</b>

**1. ΑΝΑΘΕΤΟΥΣΑ ΑΡΧΗ ΚΑΙ ΑΝΤΙΚΕΙΜΕΝΟ ΣΥΜΦΩΝΙΑΣ-ΠΛΑΙΣΙΟ****1.1. Στοιχεία Αναθέτουσας Αρχής**

Επωνυμία	Γενική Γραμματεία Πολιτικής Προστασίας/ Πυροσβεστικό Σώμα
Αριθμός Φορολογικού Μητρώου (Α.Φ.Μ.)	996673084
Κωδικός ηλεκτρονικής τιμολόγησης	1060.2010000000.0001
Ταχυδρομική διεύθυνση	Λεωφόρος Κηφισιάς 37-39
Πόλη	Μαρούσι
Ταχυδρομικός Κωδικός	151 23
Χώρα	Ελλάδα
Κωδικός NUTS	EL30
Τηλέφωνο	2131331110, - 1125
Ηλεκτρονικό Ταχυδρομείο (e-mail)	<a href="mailto:gday.1proc@civilprotection.gr">gday.1proc@civilprotection.gr</a>
Αρμόδιοι για πληροφορίες	Πυραγός Παπαδέλλη Αναστασία, Διαμαντοπούλου Αγάθη
Γενική Διεύθυνση στο διαδίκτυο (URL)	<a href="http://www.fireservice.gr">www.fireservice.gr</a> <a href="https://www.civilprotection.gr">https://www.civilprotection.gr</a>

**Είδη αναθέτουσας Αρχής.**

Η αναθέτουσα αρχή είναι η Γενική Γραμματεία Πολιτικής Προστασίας/Πυροσβεστικό Σώμα Ε.Φ. 1060-201-0000000 του Υπουργείου Κλιματικής Κρίσης και Πολιτικής Προστασίας και ανήκει στη Γενική Κυβέρνηση (Κεντρική Διοίκηση).

**Κύρια δραστηριότητα Αναθέτουσας Αρχής.**

Η κύρια δραστηριότητα της Αναθέτουσας Αρχής είναι, σύμφωνα με το Παράρτημα ΙΙ (Προκήρυξη Σύμβασης), Τμήμα Ι, παρ. 1.5 του Εκτελεστικού Κανονισμού (ΕΕ) 2015/1986 της Επιτροπής (L 296), η οργάνωση και ο συντονισμός του συνόλου των δράσεων πολιτικής προστασίας για την πρόληψη, ετοιμότητα, αντιμετώπιση και αποκατάσταση των φυσικών, τεχνολογικών καταστροφών και λοιπών απειλών, με στόχο την προστασία της ζωής, της υγείας, της περιουσίας των πολιτών, του φυσικού περιβάλλοντος και της πολιτιστικής κληρονομιάς, καθώς και η εισήγηση μέτρων για τη βελτίωση της υφιστάμενης ανθεκτικότητας και την ενδυνάμωση της προσαρμοστικής ικανότητας στην κλιματική αλλαγή.

Η Γενική Γραμματεία Πολιτικής Προστασίας που συστήθηκε με την παρ. 1 του άρθρου 4 του ν. 2344/1995 (Α' 212) αποτελεί, κατ' εφαρμογή του π.δ. 70/2021, Γενική Γραμματεία του Υπουργείου Κλιματικής Κρίσης και Πολιτικής Προστασίας. Ειδικότερα, συνιστά υπερκείμενη Επιχειρησιακή Δομή του Εθνικού Μηχανισμού και έχει ως αποστολή τη μελέτη, την επεξεργασία, τον σχεδιασμό, την οργάνωση και τον συντονισμό του συνόλου των δράσεων πολιτικής προστασίας όλων των εμπλεκόμενων φορέων, για την πρόληψη, ετοιμότητα, αντιμετώπιση και αποκατάσταση των φυσικών, τεχνολογικών καταστροφών και λοιπών απειλών, που δύναται να προκαλέσουν καταστάσεις εκτάκτου ανάγκης κατά τη διάρκεια ειρηνικής περιόδου, με στόχο την προστασία της ζωής, της υγείας, της περιουσίας των πολιτών, του φυσικού περιβάλλοντος και της πολιτιστικής κληρονομιάς, τον έλεγχο εφαρμογής των ανωτέρω, καθώς και την ενημέρωση των πολιτών για τα ζητήματα αυτά. Επίσης, οργανώνει και εποπτεύει το Ενιαίο Μητρώο Εθελοντισμού Πολιτικής Προστασίας. Στο πλαίσιο της ανωτέρω αποστολής, στη Γ.Γ.Π.Π. υπάγεται το Πυροσβεστικό Σώμα, το οποίο συνιστά επιχειρησιακή δομή της (άρθρο 28 ν. 4662/20 Α' 27). Της Γενικής Γραμματείας Πολιτικής Προστασίας προϊστάται ο Γενικός Γραμματέας Πολιτικής Προστασίας. Στο πλαίσιο της ανωτέρω αποστολής, στη Γ.Γ.Π.Π. υπάγεται το Πυροσβεστικό Σώμα, το οποίο συνιστά επιχειρησιακή δομή της (άρθρο 28 ν. 4662/20 Α' 27).

**Στοιχεία Επικοινωνίας:**

α) Τα έγγραφα της σύμβασης είναι διαθέσιμα για ελεύθερη, πλήρη, άμεση & δωρεάν ηλεκτρονική πρόσβαση μέσω της διαδικτυακής πύλης [www.promitheus.gov.gr](http://www.promitheus.gov.gr) του ΟΠΣ Ε.Σ.Η.ΔΗ.Σ.

β) Κάθε είδους επικοινωνία και ανταλλαγή πληροφοριών πραγματοποιείται μέσω του ΕΣΗΔΗΣ Προμήθειες και Υπηρεσίες (εφεξής ΕΣΗΔΗΣ), το οποίο είναι προσβάσιμο από τη Διαδικτυακή Πύλη ([www.promitheus.gov.gr](http://www.promitheus.gov.gr)) του ΟΠΣ ΕΣΗΔΗΣ.

γ) Περαιτέρω πληροφορίες είναι διαθέσιμες από την προαναφερθείσα Γενική Διεύθυνση στο διαδίκτυο (URL): [www.promitheus.gov.gr](http://www.promitheus.gov.gr).

## 1.2. Στοιχεία Διαδικασίας – Χρηματοδότηση

### Είδη διαδικασίας

Ο διαγωνισμός για την ανάδειξη οικονομικών φορέων που θα συμμετέχουν στη συμφωνία-πλαίσιο θα διεξαχθεί με την ανοικτή διαδικασία του άρθρου 27 του Ν. 4412/16.

### Χρηματοδότηση της συμφωνίας-πλαίσιο

Φορέας χρηματοδότησης της παρούσας συμφωνίας-πλαίσιο και των συμβάσεων που βασίζονται σε αυτή ("εκτελεστικές συμβάσεις"), είναι ο προϋπολογισμός εξόδων της Γενικής Γραμματείας Πολιτικής Προστασίας / Πυροσβεστικού Σώματος, 1060-201-0000000. Η δαπάνη για κάθε σύμβαση, βαρύνει τον λογαριασμό (Α.Λ.Ε.) 2410902001- (2410119), με σχετική πίστωση του προϋπολογισμού εξόδων του Φορέα, των οικονομικών ετών υπογραφής έκαστης εκτελεστικής σύμβασης.

Για την παρούσα διαδικασία έχουν εκδοθεί: α) η υπ' αρ. πρωτ. 2534 από 25-02-2026 (ΑΔΑ: ΕΞΘΣ46ΝΠΙΘ-ΨΓΕ) Απόφαση Ανάληψης Υποχρέωσης με την οποία εγκρίθηκε η δέσμευση πίστωσης ύψους τριών εκατομμύριων εξακοσίων εξήντα τεσσάρων χιλιάδων διακοσίων ΕΥΡΩ (3.664.200,00) για την πληρωμή ισόποσης δαπάνης σε βάρος της πίστωσης του προϋπολογισμού εξόδων του Υπουργείου Κλιματικής Κρίσης και Πολιτικής Προστασίας Ειδικός φορέας ΕΦ1060-201-0000000 ΠΣ Λογαριασμού 6ου βαθμού 2410902001 οικ. έτος 2026 για την έκδοση προκήρυξης ηλεκτρονικού διεθνή διαγωνισμού ανοικτής διαδικασίας προς σύναψη συμφωνίας πλαίσιο διάρκειας τεσσάρων (4) ετών για τη προμήθεια με αγορά στολών (σετ) μονίμων/πενταετών πυροσβεστών (Υπ' αριθ. 9), Εποχικών πυροσβεστών (Υπ' αριθ. 9), στολών (σετ) Εθελοντών πυροσβεστών (Υπ' αριθ. 9), επενδύτων Πυρκαγιάς μονίμων/ πενταετών πυροσβεστών (χιτώνιο & περισκελίδα) & επενδύτων Πυρκαγιάς Εποχικών, του Πυροσβεστικού Σώματος και β) η υπ' αριθ. πρωτ. 2/23740/ ΔΠΓΚ από 18-03-2026 (ΑΔΑ: ΨΑΑΜΗ-Γ22) Απόφαση Γενικού Γραμματέα Πολιτικής Προστασίας, σχετικά με: «Έγκριση Ανάληψης Πολυετούς Υποχρέωσης», σύμφωνα με την οποία εγκρίθηκε η ανάληψη υποχρέωσης συνολικού ποσού δέκα εκατομμυρίων εννιακοσίων ενενήντα δύο χιλιάδων εξακοσίων ευρώ (10.992.600,00€) (συμπεριλαμβανομένου του ΦΠΑ) για τα έτη 2027, 2028 και 2029 [κατ' έτος τρία εκατομμύρια εξακόσιες εξήντα τέσσερις χιλιάδες διακόσια ευρώ (3.664.200,00) συμπεριλαμβανομένου του ΦΠΑ], σε βάρος των πιστώσεων των ΑΛΕ 2410119, του Ειδικού Φορέα 1060.201.0000000 «Γενική Γραμματεία Πολιτικής Προστασίας» και του προϋπολογισμού εξόδων του φορέα «Υπουργείο Κλιματικής Κρίσης και Πολιτικής Προστασίας» και το υπ' αριθ. 22784/ΓΔΟΥ/ΔΠΔΑ από 26-03-2024 έγγραφο της ΓΔΟΥ/ Διεύθυνση Προϋπολογισμού/ Τμήμα Τακτικού Προϋπολογισμού (ΑΔΑ: 9ΗΞΜ46ΝΠΙΘ-7ΤΔ), σχετικά με: «Βεβαίωση της παρ. 8 του άρθρου 67 του Ν. 4270/2014 (Α' 143), όπως ισχύει».

## 1.3. Συνοπτική Περιγραφή φυσικού και οικονομικού αντικειμένου της συμφωνίας-πλαίσιο.

**Αντικείμενο της συμφωνίας-πλαίσιο** είναι η προμήθεια με αγορά μέσων ατομικής προστασίας (στολές), όπως αναφέρονται στο «ΠΑΡΑΡΤΗΜΑ Α'» και περιγράφονται στο «ΠΑΡΑΡΤΗΜΑ Δ'» της παρούσης.

Τα προς προμήθεια είδη κατατάσσονται στους ακόλουθους κωδικούς του Κοινού Λεξιλογίου δημοσίων συμβάσεων (CPV):

Τμήματα	Περιγραφή	CPV	Τιμή μονάδος πλέον ΦΠΑ	Ποσότητα για το σύνολο των ετών	Αξία πλέον Φ.Π.Α.	Φ.Π.Α.	Συνολική Αξία για το σύνολο των ετών με Φ.Π.Α.
Τμήμα 1 <sup>ο</sup>	Στολές (σετ) μονίμων / πενταετών πυροσβεστών (Υπ' αριθ. 9)	35811100-3	290,00€	15.000	4.350.000,00€	1.044.000,00€	5.394.000,00€
Τμήμα 2 <sup>ο</sup>	Στολές (σετ) εποχικών πυροσβεστών (Υπ' αριθ. 9)	35811100-3	290,00€	5.000	1.450.000,00€	348.000,00€	1.798.000,00€
Τμήμα 3 <sup>ο</sup>	Στολές (σετ) εθελοντών πυροσβεστών (Υπ' αριθ. 9)	35811100-3	290,00€	5000	1.450.000,00€	348.000,00€	1.798.000,00€
Τμήμα 4 <sup>ο</sup>	Επενδύτες πυρκαγιάς (χιτώνιο & περισκελίδα) - μονίμων / πενταετών πυροσβεστών	18223200-0	800,00€	5.000	4.000.000,00€	960.000,00€	4.960.000,00€
Τμήμα 5 <sup>ο</sup>	Επενδύτης εργασίας Εποχικών πυροσβεστών	18223200-0	190,00€	3000	570.000,00€	136.800,00€	706.800,00€
<b>Σύνολο</b>					<b>11.820.000,00€</b>	<b>2.836.800,00€</b>	<b>14.656.800,00€</b>

### 1.3.1. Αριθμός συμβαλλομένων οικονομικών φορέων

Η ολοκλήρωση αυτής της διαγωνιστικής διαδικασίας θα οδηγήσει στη σύναψη συμφωνίας-πλαίσιο με τρεις (3) οικονομικούς φορείς ανά τμήμα, εφόσον υπάρχει επαρκής αριθμός οικονομικών φορέων που πληρούν τα κριτήρια ποιοτικής επιλογής και υποβάλλουν αποδεκτές προσφορές, είτε για το σύνολο της προμήθειας, είτε για ένα ή περισσότερα τμήματα αυτής. Σε περίπτωση ανάδειξης μικρότερου αριθμού οικονομικών φορέων, μπορεί να συναφθεί συμφωνία-πλαίσιο με λιγότερους ή όλους τους οικονομικούς φορείς (π.χ. έναν ή και δύο οικονομικούς φορείς).

### 1.3.2. Υποδιαίρεση συμφωνίας-πλαίσιο σε τμήματα

Η παρούσα συμφωνία-πλαίσιο για αγορά στολών υποδιαιρείται σε τμήματα (είδη) σύμφωνα με το Παράρτημα Α'.

Προσφορές υποβάλλονται για ένα (1) ή περισσότερα τμήματα (είδη) τα οποία δύναται να προσφέρει ο οικονομικός φορέας, με βάση τις απαιτήσεις που ορίζονται στο Παράρτημα Δ' της Διακήρυξης, για το σύνολο της προκηρυχθείσας ποσότητας της προμήθειας ανά τμήμα (είδος).

Έκαστος ενδιαφερόμενος μπορεί να διεκδικήσει και να του ανατεθούν έως πέντε (5) τμήματα ανάλογα με το κριτήριο ανάθεσης.

### 1.3.3. Εκτιμώμενη αξία της συμφωνίας-πλαίσιο

Η εκτιμώμενη αξία του συνόλου της συμφωνίας-πλαίσιο ανέρχεται στο ποσό των δεκατεσσάρων εκατομμυρίων εξακοσίων πενήντα έξι χιλιάδων οκτακοσίων ευρώ (14.656.800,00€) [καθαρή αξία : έντεκα

εκατομμύρια οκτακόσιες είκοσι χιλιάδες ευρώ (11.820.000,00€) και Φ.Π.Α. 24% : δύο εκατομμύρια οκτακόσιες τριάντα έξι χιλιάδες οκτακόσια ευρώ (2.836.800,00€)] για το σύνολο των ετών και των τμημάτων), με δυνατότητα άσκησης δικαιώματος προαίρεσης, συμπεριλαμβανομένων των υπέρ τρίτων κρατήσεων, ως και κάθε άλλης επιβάρυνσης, μη συμπεριλαμβανομένου Φ.Π.Α., με κριτήριο κατακύρωσης την πλέον συμφέρουσα από οικονομική άποψη προσφορά με βάση την τιμή (χαμηλότερη τιμή).

Σύμφωνα με την παράγραφο 5 του άρθρου 6 του Ν.4412/2016 για τις Συμφωνίες Πλαίσιο, η αξία που πρέπει να λαμβάνεται υπόψη είναι η μέγιστη εκτιμώμενη αξία, χωρίς Φ.Π.Α., του συνόλου των συμβάσεων που προβλέπονται για τη συνολική διάρκεια της Συμφωνίας Πλαίσιο.

Η αξία των επιμέρους συμβάσεων που θα κληθεί/ούν να υπογράψει/ουν ο/οι οικονομικός/οί φορέας/είς στο πλαίσιο της συμφωνίας-πλαίσιο με την αναθέτουσα αρχή («εκτελεστικές συμβάσεις») θα ορίζεται ρητώς, στην πρόσκληση προς τον οικονομικό φορέα που έχει υπογράψει συμφωνία-πλαίσιο και η προσφορά του αξιολογήθηκε ως η καλύτερη με βάση το κριτήριο ανάθεσης.

#### 1.3.4. Διάρκεια συμφωνίας-πλαίσιο

Η διάρκεια της συμφωνίας – πλαίσιο ορίζεται στα τέσσερα (4) έτη από την υπογραφή αυτής.

Οι εκτελεστικές συμβάσεις μπορούν να συνάπτονται έως και τη συμπλήρωση του χρόνου διάρκειας της συμφωνίας-πλαίσιο. Η διάρκεια των εκτελεστικών συμβάσεων μπορεί να υπερβαίνει το χρόνο λήξης της συμφωνίας-πλαίσιο.

Αναλυτική περιγραφή του φυσικού και οικονομικού αντικειμένου της συμφωνίας-πλαίσιο δίδεται στο ΠΑΡΑΡΤΗΜΑ Α' της παρούσας διακήρυξης.

#### 1.3.5. Διάρκεια Σύμβασης/Προθεσμία – Περίοδος Παράδοσης

Η Περίοδος Παράδοσης για κάθε Τμήμα της Προμήθειας ορίζεται κατά μέγιστον από την Ημερομηνία Υπογραφής έκαστης εκτελεστικής σύμβασης Σύμβασης, σύμφωνα με τα οριζόμενα στο Παράρτημα Δ' - Τεχνικές Προδιαγραφές. Η διάρκεια της σύμβασης ορίζεται έως την οριστική παραλαβή, πληρωμή και αποδέσμευση όλων των εγγυητικών επιστολών.

#### 1.3.6. Κριτήριο Ανάθεσης

Η συμφωνία-πλαίσιο θα ανατεθεί με το κριτήριο της πλέον συμφέρουσας από οικονομική άποψη προσφοράς, βάσει μόνο τιμής (για όλα τα τμήματα), σύμφωνα με τα ειδικότερα οριζόμενα στην παρ. 2.3 της παρούσας.

#### 1.3.7. Γενικός Όρος για την υποβολή προσφορών.

Κάθε υποψήφιος δύναται να διεκδικήσει με την προσφορά του οσαδήποτε Τμήματα της Σύμβασης χωρίς περιορισμό. Σε κάθε περίπτωση οι Οικονομικοί Φορείς που υποβάλλουν προσφορά για ένα ή/και περισσότερα Τμήματα της Προμήθειας, υποχρεούνται επί ποινή αποκλεισμού να υποβάλουν την προσφορά τους για το σύνολο των τεμαχίων του αντίστοιχου Τμήματος. Οίκοθεν νοείται ότι συνολικά τα προσφερόμενα τεμάχια/είδη για κάθε Τμήμα τους οφείλουν να είναι πανομοιότυπα μεταξύ τους και με τις ίδιες τεχνικές προδιαγραφές (ίδια προέλευση, ίδιος κατασκευαστής, ίδια τεχνικά χαρακτηριστικά κ.ο.κ.), άλλως η προσφορά θα απορρίπτεται.

Σε κάθε περίπτωση, η ανάθεση των Τμημάτων θα γίνει με τη διαδικασία που προβλέπεται στον όρο 3.1.2.2 της παρούσας.

### 1.4. Θεσμικό πλαίσιο

Η ανάθεση και εκτέλεση της σύμβασης διέπεται από τη κείμενη νομοθεσία και τις κατ' εξουσιοδότηση αυτής εκδοθείσες κανονιστικές πράξεις, όπως ισχύουν και ιδίως:

#### 1.4.1. Τις διατάξεις:

- Του Ν. 2121/1993 (Α' 25) «Πνευματική Ιδιοκτησία, Συγγενικά Δικαιώματα και Πολιτιστικά Θέματα».

- Του Ν. 2690/1999 (ΦΕΚ 45/Α'/99) «Κύρωση του Κώδικα Διοικητικής Διαδικασίας και άλλες διατάξεις», όπως τροποποιήθηκε και ισχύει.
- Του Ν.2859/2000 (ΦΕΚ 248 τ.Α/7-11-2000) «Κύρωση του κώδικα φόρου προστιθέμενης αξίας», όπως τροποποιήθηκε και ισχύει.
- Του αρθ. 19 του Ν.3193/2003 (Α' 266) «Κανόνες τιμολόγησης, ρυθμίσεις ΦΠΑ, ηλεκτρονικών υπηρεσιών και άλλες διατάξεις», όπως τροποποιήθηκε και ισχύει.
- Του Ν. 3419/2005 (Α' 297) «Γενικό Εμπορικό Μητρώο (Γ.Ε.ΜΗ.) και εκσυγχρονισμός της Επιμελητηριακής Νομοθεσίας».
- Του Ν.3842/2010 (ΦΕΚ 58 τ.Α/23-04-2010) «Αποκατάσταση φορολογικής δικαιοσύνης, αντιμετώπιση της φοροδιαφυγής και άλλες διατάξεις», όπως τροποποιήθηκε και ισχύει.
- Του Ν.3833/2010 (ΦΕΚ 40 τ.Α/15-03-2010) «Προστασία της εθνικής οικονομίας – Επείγοντα μέτρα για την αντιμετώπιση της δημοσιονομικής κρίσης», όπως τροποποιήθηκε και ισχύει.
- Του Ν.3862/2010 (ΦΕΚ 113 τ.Α/13-07-2010) «Προσαρμογή της ελληνικής νομοθεσίας στις Οδηγίες 2007/64/ΕΚ, 2007/44/ΕΚ και 2010/16/ΕΕ που αφορούν υπηρεσίες πληρωμών στην εσωτερική αγορά, προληπτική αξιολόγηση προτάσεων απόκτησης συμμετοχής σε επιχειρήσεις του χρηματοπιστωτικού τομέα και άλλες διατάξεις», όπως τροποποιήθηκε και ισχύει.
- Της παρ.3 του άρθρου 29 του Ν.3943/2011(ΦΕΚ66/Α) «Καταπολέμηση της φοροδιαφυγής, στελέχωση, των ελεγκτικών υπηρεσιών και άλλες διατάξεις αρμοδιότητας του Υπουργείου Οικονομικών».
- Του άρθρου 26 του Ν.4024/2011 (Α' 226) «Συγκρότηση συλλογικών οργάνων της διοίκησης και ορισμός των μελών τους με κλήρωση».
- Του Ν.4013/2011 (ΦΕΚ 204 τ.Α/15-09-2011) «Σύσταση Ενιαίας Ανεξάρτητης Αρχής Δημοσίων Συμβάσεων και Κεντρικού Ηλεκτρονικού Μητρώου Δημοσίων Συμβάσεων – Αντικατάσταση του έκτου κεφαλαίου του ν.3588/2007 (πτωχευτικός κώδικας) – Προπρωχευτική διαδικασία εξυγίανσης και άλλες διατάξεις», όπως τροποποιήθηκε και ισχύει.
- Του Ν. 4152/2013 (ΦΕΚ 107 τ.Α/09-05-2013) «Επείγοντα μέτρα εφαρμογής των νόμων 4046/2012,4093/2012 και 4127/2013» και ειδικότερα της Παραγράφου Ζ' : Προσαρμογή της Ελληνικής νομοθεσίας στην Οδηγία 2011/7 της 16ης Φεβρουαρίου 2011 για την καταπολέμηση των καθυστερήσεων πληρωμών στις εμπορικές συναλλαγές.
- Του Ν.4172/13 (ΦΕΚ 167 τ.Α/23-7-2013) «Φορολογία εισοδήματος, επείγοντα μέτρα εφαρμογής του ν. 4046/2012, του ν. 4093/2012 και του ν. 4127/2013 και άλλες διατάξεις», όπως τροποποιήθηκε και ισχύει.
- Του Ν.4270/2014 (ΦΕΚ 143 τ.Α/28-06-2014) «Αρχές δημοσιονομικής διαχείρισης και εποπτείας (ενσωμάτωση της Οδηγίας 2011/85/ΕΕ) – δημόσιο λογιστικό και άλλες διατάξεις», όπως τροποποιήθηκε και ισχύει.
- Του Ν.4412/2016 (ΦΕΚ Α'147/8-8-2016) «Δημόσιες Συμβάσεις Έργων, Προμηθειών και Υπηρεσιών (προσαρμογή στις Οδηγίες 2014/24/ΕΕ και 2014/25/ΕΕ)», όπως τροποποιήθηκε και ισχύει.
- Του Ν. 4601/2019 (Α' 44) «Εταιρικοί μετασχηματισμοί και εναρμόνιση του νομοθετικού πλαισίου με τις διατάξεις της Οδηγίας 2014/55/ΕΕ του Ευρωπαϊκού Κοινοβουλίου και του Συμβουλίου της 16ης Απριλίου 2014 για την έκδοση ηλεκτρονικών τιμολογίων στο πλαίσιο δημοσίων συμβάσεων και λοιπές διατάξεις».
- Του Ν.4622/2019 (ΦΕΚ 133 τΑ'/7-8-19) «Επιτελικό Κράτος: οργάνωση, λειτουργία και διαφάνεια της Κυβέρνησης, των κυβερνητικών οργάνων και της κεντρικής δημόσιας διοίκησης».
- Του Ν. 4624/2019 (Α' 137) «Αρχή Προστασίας Δεδομένων Προσωπικού Χαρακτήρα, μέτρα εφαρμογής του Κανονισμού (ΕΕ) 2016/679 του Ευρωπαϊκού Κοινοβουλίου και του Συμβουλίου της 27ης Απριλίου 2016 για την προστασία των φυσικών προσώπων έναντι της επεξεργασίας δεδομένων προσωπικού χαρακτήρα και ενσωμάτωση στην εθνική νομοθεσία της Οδηγίας (ΕΕ) 2016/680 του Ευρωπαϊκού Κοινοβουλίου και του Συμβουλίου της 27ης Απριλίου 2016 και άλλες διατάξεις».
- Του Ν. 4635/2019 (Α'167) «Επενδύω στην Ελλάδα και άλλες διατάξεις» και ιδίως των άρθρων 85 επ.
- Του Ν.4662/2020 (ΦΕΚ 27/Α/7-2-2020) «Εθνικός Μηχανισμός Διαχείρισης Κρίσεων και Αντιμετώπισης Κινδύνων, αναδιάρθρωση της Γενικής Γραμματείας Πολιτικής Προστασίας, αναβάθμιση συστήματος εθελοντισμού πολιτικής προστασίας, αναδιοργάνωση του Πυροσβεστικού και άλλες διατάξεις».
- Του Ν. 4700/2020 (ΦΕΚ 127/Α'/29.6.2020) «Ενιαίο κείμενο Δικονομίας για το Ελεγκτικό Συνέδριο, ολοκληρωμένο νομοθετικό πλαίσιο για τον προσυμβατικό έλεγχο, τροποποιήσεις στον Κώδικα Νόμων για το Ελεγκτικό Συνέδριο, διατάξεις για την αποτελεσματική απονομή της δικαιοσύνης και άλλες διατάξεις», [Κεφάλαιο 53 ΔΙΕΝΕΡΓΕΙΑ ΤΟΥ ΠΡΟΣΥΜΒΑΤΙΚΟΥ ΕΛΕΓΧΟΥ (άρθρα 324επ.)].

- Του Ν. 4727/2020 (Α' 184) «Ψηφιακή Διακυβέρνηση (Ενσωμάτωση στην Ελληνική Νομοθεσία της Οδηγίας (ΕΕ) 2016/2102 και της Οδηγίας (ΕΕ) 2019/1024) – Ηλεκτρονικές Επικοινωνίες (Ενσωμάτωση στο Ελληνικό Δίκαιο της Οδηγίας (ΕΕ) 2018/1972 και άλλες διατάξεις».
- Του Ν. 4782 ΦΕΚ Α 36/9.3.2021 «Εκσυγχρονισμός, απλοποίηση και αναμόρφωση του ρυθμιστικού πλαισίου των δημοσίων συμβάσεων, ειδικότερες ρυθμίσεις προμηθειών στους τομείς της άμυνας και της ασφάλειας και άλλες διατάξεις για την ανάπτυξη, τις υποδομές και την υγεία».
- Του Ν. 4799/2021 (Α' 78) «Ενσωμάτωση της Οδηγίας (ΕΕ) 2019/878 του Ευρωπαϊκού Κοινοβουλίου και του Συμβουλίου της 20ής Μαΐου 2019 για την τροποποίηση της Οδηγίας 2013/36/ΕΕ, όσον αφορά τις εξαιρούμενες οντότητες, τις χρηματοδοτικές εταιρείες συμμετοχών, τις μικτές χρηματοοικονομικές εταιρείες συμμετοχών, τις αποδοχές, τα μέτρα και τις εξουσίες εποπτείας και τα μέτρα διατήρησης κεφαλαίου (L 150), ενσωμάτωση της Οδηγίας (ΕΕ) 2019/879 του Ευρωπαϊκού Κοινοβουλίου και του Συμβουλίου της 20ής Μαΐου 2019 για την τροποποίηση της Οδηγίας 2014/59/ΕΕ σχετικά με την ικανότητα απορρόφησης των ζημιών και ανακεφαλαιοποίησης των πιστωτικών ιδρυμάτων και επιχειρήσεων επενδύσεων και της Οδηγίας 98/26/ΕΚ (L 150), μέσω της τροποποίησης του άρθρου 2 του ν. 4335/2015, και λοιπές επείγουσες διατάξεις»,
- Του Ν. 4822/2021 (Α' 135) «Κύρωση της Σύμβασης Χρηματοδότησης μεταξύ της Ευρωπαϊκής Επιτροπής και της Ελληνικής Δημοκρατίας, της Δανειακής Σύμβασης μεταξύ της Ευρωπαϊκής Επιτροπής και της Ελληνικής Δημοκρατίας και των Παραρτημάτων τους και άλλες διατάξεις για το Ταμείο Ανάκαμψης και Ανθεκτικότητας».
- Του Ν. 4820/21 (ΦΕΚ-130 Α/23-7-21) : Οργανικός Νόμος του Ελεγκτικού Συνεδρίου και άλλες ρυθμίσεις.
- Του Ν. 5005/2022 (Α' 236) «Ενίσχυση δημοσιότητας και διαφάνειας στον έντυπο και ηλεκτρονικό Τύπο - Σύσταση ηλεκτρονικών μητρώων εντύπου και ηλεκτρονικού Τύπου - Διατάξεις αρμοδιότητας της Γενικής Γραμματείας Επικοινωνίας και Ενημέρωσης και λοιπές επείγουσες ρυθμίσεις».
- Του Ν. 4919/2022 (Α' 71) «Σύσταση εταιρειών μέσω των Υπηρεσιών Μιας Στάσης (Υ.Μ.Σ.) και τήρηση του Γενικού Εμπορικού Μητρώου (Γ.Ε.ΜΗ.) - Ενσωμάτωση της Οδηγίας (ΕΕ) 2019/1151 του Ευρωπαϊκού Κοινοβουλίου και του Συμβουλίου της 20ής Ιουνίου 2019 για την τροποποίηση της Οδηγίας (ΕΕ) 2017/1132, όσον αφορά τη χρήση ψηφιακών εργαλείων και διαδικασιών στον τομέα του εταιρικού δικαίου (L 186) και λοιπές επείγουσες διατάξεις».
- Του Ν. 4914/2022 (Α'61) «Διαχείριση, έλεγχος και εφαρμογή αναπτυξιακών παρεμβάσεων για την Προγραμματική Περίοδο 2021-2027, σύσταση Ανώνυμης Εταιρείας «Εθνικό Μητρώο Νεοφυών Επιχειρήσεων Α.Ε.» και άλλες διατάξεις».
- Του Ν. 4912/2022 (Α' 59) «Ενιαία Αρχή Δημοσίων Συμβάσεων και άλλες διατάξεις του Υπουργείου Δικαιοσύνης».
- Του Ν. 5144/2024 (ΦΕΚ Α' 162/11-10-2024) «Κύρωση Κώδικα Φόρου Προστιθέμενης Αξίας».
- Του Ν. 5218/2025 (ΦΕΚ Α 125/14.07.2025) «Αναμόρφωση του πλαισίου για την επαγγελματική κατάρτιση υπαλλήλων που χειρίζονται δημόσιες συμβάσεις, του πλαισίου για την προετοιμασία και την ανάθεση δημοσίων συμβάσεων και την έννομη προστασία στον τομέα των δημοσίων συμβάσεων, του πλαισίου εθνικών υποδομών ποιότητας και του πλαισίου ίδρυσης, επέκτασης και εκσυγχρονισμού των μεταποιητικών δραστηριοτήτων στην Περιφέρεια Αττικής και λοιπές διατάξεις».
- Του άρθρο 90 του Π.Δ. 63/2005 (ΦΕΚ 98/Α/05) «Κωδικοποίηση της νομοθεσίας για την Κυβέρνηση και τα κυβερνητικά όργανα», όπως ισχύει.
- Του Π.Δ. 28/2015 (Α' 34) «Κωδικοποίηση διατάξεων για την πρόσβαση σε δημόσια έγγραφα και στοιχεία».
- Του Π.Δ. 80/2016 (ΦΕΚ 145/Α/05-08-16) «Ανάληψη υποχρεώσεων από τους Διατάκτες».
- Του Π.Δ. 39/2017 (ΦΕΚ 64 τ.Α' /04-05-2017) «Κανονισμός εξέτασης Προδικαστικών Προσφυγών ενώπιον της Αρχής Εξέτασης Προδικαστικών Προσφυγών».
- Του Π.Δ.54/2018 (Α' 103) «Ορισμός του περιεχομένου και του χρόνου έναρξης της εφαρμογής του Λογιστικού Πλαισίου της Γενικής Κυβέρνησης».
- Του Π.Δ. 70/2021 (ΦΕΚ 161/Α/09-09-2021) «Σύσταση Υπουργείου Κλιματικής Κρίσης και Πολιτικής Προστασίας, μεταφορά υπηρεσιών και αρμοδιοτήτων μεταξύ Υπουργείων».
- Του Π.Δ. 16/2026 (ΦΕΚ 55/Α/ 03-04-2026) «Διορισμός Υπουργών και Υφυπουργού».
- Του Κανονισμού (ΕΕ) 2016/679 του Ευρωπαϊκού Κοινοβουλίου και του Συμβουλίου, της 27ης Απριλίου 2016, για την προστασία των φυσικών προσώπων έναντι της επεξεργασίας των δεδομένων προσωπικού

χαρακτήρα και για την ελεύθερη κυκλοφορία των δεδομένων αυτών και την κατάργηση της οδηγίας 95/46/ΕΚ (Γενικός Κανονισμός για την Προστασία Δεδομένων) (Κείμενο που παρουσιάζει ενδιαφέρον για τον ΕΟΧ) ΟJ L 119.

- Του Κανονισμού (ΕΕ) 2022/576 του Συμβουλίου της 08.04.2022, για την τροποποίηση του κανονισμού (ΕΕ) αριθ. 833/2014 σχετικά με περιοριστικά μέτρα λόγω ενεργειών της Ρωσίας που αποσταθεροποιούν την κατάσταση στην Ουκρανία.

#### 1.4.2. Τις αποφάσεις:

- Υπ' αριθ. 2/51557/0026 από 10-09-2001 του Υπουργού Οικονομικών «Περί καθορισμού επιτοκίου των προκαταβολών για προμήθεια προϊόντων, παροχή υπηρεσιών ή εκτέλεση έργων» (Β' 1209), ως ισχύει.
- Υπ' αριθ. ΔΙΑΔΠ/Α1/18368 από 25-09-2002 του Υπουργού Εσωτερικών, Δημόσιας Διοίκησης και Αποκέντρωσης «Καθορισμός του τύπου και του περιεχομένου της υπεύθυνης δήλωσης του άρθρου 8 του Ν. 1599/1986 (ΦΕΚ 75)» (Β' 1276), ως ισχύει.
- Υπ' αριθ. 20977/23-8-2007 (Β' 1673) των Υπουργών Ανάπτυξης και Επικρατείας, σχετικά με «Δικαιολογητικά για την τήρηση των μητρώων του ν. 3310/2005 όπως τροποποιήθηκε με το ν. 3414/2005».
- Υπ' αριθ. 80016/22 (ΦΕΚ 4629 Β/1-9-2022) του Υπουργού Εργασίας και Κοινωνικών Υποθέσεων: Κατηγοριοποίηση παραβάσεων και καθορισμός ύψους προστίμων που επιβάλλονται από την Επιθεώρηση Εργασίας για παραβάσεις: α) κοινής εργατικής νομοθεσίας, β) βίας και παρενόχλησης στην εργασία, γ) συστήματος ψηφιακής κάρτας εργασίας, καθώς και δ) για ευθέως αποδεικνυόμενες παραβάσεις εργατικής νομοθεσίας και υγείας και ασφάλειας στην εργασία .
- Υπ' αριθ. 29164/755/19 (ΦΕΚ 2686 Β/2-7-2019) του Υπουργού εργασίας, κοινωνικής ασφάλισης και κοινωνικής αλληλεγγύης.
- Υπ' αριθ. 14253 οικ. Φ.109.1/19-3-2020 (ΦΕΚ 941/τ.Β'/20-03-2020) του Γενικού Γραμματέα Πολιτικής Προστασίας σχετικά με «Μεταβίβαση της άσκησης αρμοδιοτήτων δημοσιολογιστικού χαρακτήρα για θέματα της Γενικής Γραμματείας Πολιτικής Προστασίας και του Πυροσβεστικού Σώματος σε υπηρεσιακά όργανα της Γενικής Γραμματείας Πολιτικής Προστασίας και του Πυροσβεστικού Σώματος», όπως τροποποιήθηκε με την υπ' αριθ.17763 οικ. Φ. 109.1 από 08-04-2020 Γενικού Γραμματέα Πολιτικής Προστασίας(ΦΕΚ 1414 /τ Β'/15-04-2020) και ισχύει.
- Υπ' αριθ. 98979 οικ. ΕΞ 10-08-2021 Ηλεκτρονική Τιμολόγηση στο πλαίσιο των Δημοσίων Συμβάσεων δυνάμει του ν. 4601/2019 (Α' 44).
- Υπ' αριθ. 65150 οικ. Φ.109.1/17-11-2020 (ΦΕΚ 5052/τ. Β'/17-11-2020) του Υφυπουργού Προστασίας του πολίτη σχετικά με «Μεταβίβαση της άσκησης αρμοδιοτήτων για θέματα διοικητικού χαρακτήρα του Πυροσβεστικού Σώματος από τον Υφυπουργό Προστασίας του Πολίτη τον Γενικό Γραμματέα Πολιτικής Προστασίας και σε υπηρεσιακά όργανα του Πυροσβεστικού Σώματος.
- Υπ' αριθ. 10666 (ΦΕΚ 5296/τ.Β'/02-12-2020) του Γενικού Γραμματέα Πολιτικής Προστασίας, σχετικά με: «Έναρξη λειτουργίας της Γενικής Διεύθυνσης Οικονομικών Υπηρεσιών (Γ.Δ.Ο.Υ.) της Γενικής Γραμματείας Πολιτικής Προστασίας».
- Υπ' αριθ. 64233/08.06.2021 (Β'2453/ 09.06.2021) των Υπουργών Ανάπτυξης και Επενδύσεων και Ψηφιακής Διακυβέρνησης με θέμα «Ρυθμίσεις τεχνικών ζητημάτων που αφορούν την ανάθεση των Δημοσίων Συμβάσεων Προμηθειών και Υπηρεσιών με χρήση των επιμέρους εργαλείων και διαδικασιών του Εθνικού Συστήματος Ηλεκτρονικών Δημοσίων Συμβάσεων (ΕΣΗΔΗΣ)».
- Υπ' αριθ. 76928/21 (ΦΕΚ 3075 τ. Β'/13-07-2021) του Υπουργού Ανάπτυξης και Επενδύσεων και Επικρατείας, σχετικά με «Ρύθμιση ειδικότερων θεμάτων λειτουργίας και διαχείρισης του Κεντρικού Ηλεκτρονικού Μητρώου Δημοσίων Συμβάσεων (ΚΗΜΔΗΣ) του Υπουργείου Οικονομίας και Ανάπτυξης».
- Υπ' αριθ. 63446/31.05.2021 (Β' 2338/02.06.2021) των Υπουργών Οικονομικών, Ανάπτυξης και Επενδύσεων και Επικρατείας «Καθορισμός Εθνικού Μορφότυπου ηλεκτρονικού τιμολογίου στο πλαίσιο των Δημοσίων Συμβάσεων».
- Υπ' αριθ. 79403 από 16-12-2025 (ΑΔΑ: Ψ24Μ46ΝΠΙΘ-132) του Υπαρχηγού Α.Π.Σ. σχετικά με «Συγκρότηση ετήσιων επιτροπών σύνταξης σχεδίων τεχνικών προδιαγραφών της Διεύθυνσης Προμηθειών της Γενικής Διεύθυνσης Οικονομικών Υπηρεσιών (Γ.Δ.Ο.Υ.), για προμήθειες και υπηρεσίες του Πυροσβεστικού Σώματος» και την υπ' αριθ. 2056 από 15-01-2026 (ΑΔΑ: 6ΜΔ646ΝΠΙΘ-ΧΔ7) 1<sup>η</sup> τροποποίηση αυτής.
- Υπ' αριθ. 79364 από 16-12-2025 (ΑΔΑ: ΡΒ0946ΝΠΙΘ-35Ξ) του Υπαρχηγού Πυροσβεστικού Σώματος, σχετικά με

«Συγκρότηση ετήσιων επιτροπών ανάθεσης δημοσίων συμβάσεων της Διεύθυνσης Προμηθειών της Γενικής Διεύθυνσης Οικονομικών Υπηρεσιών (Γ.Δ.Ο.Υ.), για προμήθειες και υπηρεσίες του Πυροσβεστικού Σώματος» και την υπ' αριθ. 12606 από 19-02-2026 (ΑΔΑ: ΡΠΜΝ46ΝΠΙΘ-ΥΞΗ) 1<sup>η</sup> τροποποίηση αυτής.

- 1.4.3. Η υπ' αριθ. ΠΟΛ 1028/20-01-2014 (ΦΕΚ 245 τ.Β'/06-02-2014) εγκύκλιος του Γενικού Γραμματέα Δημοσίων Εσόδων Υπουργείου Οικονομικών, σχετικά με «Παρακράτηση φόρου από τους φορείς γενικής κυβέρνησης, κατά την προμήθεια κάθε είδους αγαθών ή παροχής υπηρεσιών, σύμφωνα με τις διατάξεις της παρ. 2 του άρθρου 64 του ν.4172/2013 καθώς και χρόνος και τρόπος απόδοσής του».
- 1.4.4. Το υπ' αριθ. 3697/6.7.2022 έγγραφο της ΕΑΔΗΣΥ «Ενημέρωση για την έκδοση του Κανονισμού (ΕΕ) 2022/576 του Συμβουλίου της 8ης Απριλίου 2022, για την τροποποίηση του Κανονισμού (ΕΕ) αριθ. 833/2014 σχετικά με περιοριστικά μέτρα λόγω ενεργειών της Ρωσίας που αποσταθεροποιούν την κατάσταση στην Ουκρανία».
- 1.4.5. Το υπ' αριθ. 2/49106/0026 από 17-05-2013 (ΑΔΑ: ΒΕΝ5Η-7ΔΘ) έγγραφο της 26ης Διεύθυνσης Συντ/σμού & Ελέγχου Εφαρμογής Δημοσιολογιστικών Διατάξεων, Γενικού Λογιστηρίου του Κράτους «Καταπολέμηση καθυστερήσεων πληρωμών στις εμπορικές συναλλαγές».
- 1.4.6. Την υπ' αριθ. 664/2025 από 26-03-2025 (Υ.Ο.Δ.Δ. 300) κοινή απόφαση του Πρωθυπουργού και του Υπουργού Κλιματικής Κρίσης και Πολιτικής Προστασίας, σχετικά με: «Διορισμός Γενικού Γραμματέα Πολιτικής Προστασίας του Υπουργείου Κλιματικής Κρίσης και Πολιτικής Προστασίας».
- 1.4.7. Το υπ' αριθ. 203 από 23-10-2025 Υπηρεσιακό Σημείωμα του Τμήματος Τεχνικών Προδιαγραφών σχετικά με «Διαβίβαση εγκεκριμένων τεχνικών προδιαγραφών».
- 1.4.8. Το από 11-02-2026 μήνυμα ηλεκτρονικού ταχυδρομείου του Τμήματος Διαχείρισης Υλικού του Α.Π.Σ
- 1.4.9. Των σε εκτέλεση των ανωτέρω νόμων εκδοθεισών κανονιστικών πράξεων, των λοιπών διατάξεων που αναφέρονται ρητά ή απορρέουν από τα οριζόμενα στα συμβατικά τεύχη της παρούσας, καθώς και του συνόλου των διατάξεων του ασφαλιστικού, εργατικού, κοινωνικού, περιβαλλοντικού και φορολογικού δικαίου που διέπει την ανάθεση και εκτέλεση της παρούσας σύμβασης, έστω και αν δεν αναφέρονται ρητά παραπάνω.
- 1.4.10. Το γεγονός ότι:

Είναι επιτακτική: α) Η κάλυψη των αυξημένων αναγκών της Γενικής Γραμματείας Πολιτικής Προστασίας/ Πυροσβεστικού Σώματος στα εν λόγω είδη, καθώς αποτελούν κρίσιμο τεχνικά μέσα για την αποτελεσματική επιχειρησιακή δράση των ομάδων επέμβασης της και β) Η ανάγκη απρόσκοπτης λειτουργίας των υποστηρικτικών υπηρεσιών, επιχειρησιακών δομών και λειτουργιών της Γενικής Γραμματείας Πολιτικής Προστασίας/ Πυροσβεστικού Σώματος, προς υπεράσπιση του δημοσίου συμφέροντος.

### 1.5. Προθεσμία παραλαβής προσφορών και διενέργεια διαγωνισμού.

Η καταληκτική ημερομηνία ηλεκτρονικής παραλαβής των προσφορών είναι η **17-06-2026** και ώρα **15:00** μ.μ.

Η διαδικασία θα διενεργηθεί με χρήση της πλατφόρμας του Εθνικού Συστήματος Ηλεκτρονικών Δημοσίων Συμβάσεων (Ε.Σ.Η.ΔΗ.Σ.) Προμήθειες και Υπηρεσίες του ΟΠΣ ΕΣΗΔΗΣ, μέσω της Διαδικτυακής πύλης [www.promitheus.gov.gr](http://www.promitheus.gov.gr).

#### ΔΙΑΔΙΚΤΥΑΚΟΣ ΤΟΠΟΣ ΥΠΟΒΟΛΗΣ - ΚΑΤΑΛΗΚΤΙΚΗ ΗΜΕΡΟΜΗΝΙΑ ΠΡΟΣΦΟΡΩΝ

ΔΙΑΔΙΚΤΥΑΚΟΣ ΤΟΠΟΣ ΥΠΟΒΟΛΗΣ ΠΡΟΣΦΟΡΑΣ	ΗΜΕΡΟΜΗΝΙΑ ΑΝΑΡΤΗΣΗΣ ΤΗΣ ΔΙΑΚΗΡΥΞΗΣ ΣΤΗ ΔΙΑΔΙΚΤΥΑΚΗ ΠΥΛΗ ΤΟΥ ΕΣΗΔΗΣ	ΗΜΕΡΟΜΗΝΙΑ ΕΝΑΡΞΗΣ ΗΛΕΚΤΡΟΝΙΚΗΣ ΥΠΟΒΟΛΗΣ ΠΡΟΣΦΟΡΩΝ		ΚΑΤΑΛΗΚΤΙΚΗ ΗΜΕΡΟΜΗΝΙΑ ΗΛΕΚΤΡΟΝΙΚΗΣ ΥΠΟΒΟΛΗΣ ΠΡΟΣΦΟΡΩΝ	
Διαδικτυακή πύλη <a href="http://www.promitheus.gov.gr">www.promitheus.gov.gr</a> του Ε.Σ.Η.ΔΗ.Σ.	<b>08-05-2026</b>	<b>08-05-2026</b>	<b>08:00</b>	<b>17-06-2026</b>	<b>15:00</b>

- Μετά την παρέλευση της καταληκτικής ημερομηνίας και ώρας δεν υπάρχει η δυνατότητα υποβολής προσφοράς στο Σύστημα.
- Εναλλακτικές προσφορές και αντιπροσφορές δεν γίνονται δεκτές και απορρίπτονται ως απαράδεκτες.
- Προσφορές που είναι αόριστες και ανεπίδεκτες εκτίμησης ή είναι υπό αίρεση ή μη σύμφωνες με τους ουσιώδεις όρους της παρούσας Διακήρυξης, απορρίπτονται ως απαράδεκτες.
- Κατά τα λοιπά ο διαγωνισμός θα γίνει σύμφωνα με τα παρακάτω παραρτήματα που επισυνάπτονται στην παρούσα και αποτελούν αναπόσπαστο μέρος της.

ΣΤΟΙΧΕΙΑ ΤΩΝ ΥΠΟ ΠΡΟΜΗΘΕΙΑ ΤΜΗΜΑΤΩΝ ΕΙΔΩΝ	<a href="#">ΠΑΡΑΡΤΗΜΑ Α΄</a>
ΥΠΟΔΕΙΓΜΑΤΑ ΕΓΓΥΗΤΙΚΩΝ ΕΠΙΣΤΟΛΩΝ	<a href="#">ΠΑΡΑΡΤΗΜΑ Β΄</a>
ΕΥΡΩΠΑΪΚΟ ΕΝΙΑΙΟ ΕΓΓΡΑΦΟ ΣΥΜΒΑΣΗΣ (Ε.Ε.Ε.Σ.)	<a href="#">ΠΑΡΑΡΤΗΜΑ Γ΄</a>
ΤΕΧΝΙΚΕΣ ΠΡΟΔΙΑΓΡΑΦΕΣ	<a href="#">ΠΑΡΑΡΤΗΜΑ Δ΄</a>
ΥΠΟΔΕΙΓΜΑ ΕΝΤΥΠΟΥ ΟΙΚΟΝΟΜΙΚΗΣ ΠΡΟΣΦΟΡΑΣ	<a href="#">ΠΑΡΑΡΤΗΜΑ Ε΄</a>
ΡΗΤΡΑ ΑΚΕΡΑΙΟΤΗΤΑΣ	<a href="#">ΠΑΡΑΡΤΗΜΑ ΣΤ΄</a>
ΕΝΗΜΕΡΩΣΗ ΓΙΑ ΤΗΝ ΕΠΕΞΕΡΓΑΣΙΑ ΠΡΟΣΩΠΙΚΩΝ ΔΕΔΟΜΕΝΩΝ	<a href="#">ΠΑΡΑΡΤΗΜΑ Ζ΄</a>
ΥΠΟΔΕΙΓΜΑ ΒΕΒΑΙΩΣΗΣ ΠΙΣΤΟΠΟΙΗΣΗ ΚΑΛΗΣ ΕΚΤΕΛΕΣΗΣ ΣΥΝΑΦΩΝ ΥΠΗΡΕΣΙΩΝ	<a href="#">ΠΑΡΑΡΤΗΜΑ Η΄</a>

## 1.6. Δημοσιότητα

### A. Δημοσίευση στην Επίσημη Εφημερίδα της Ευρωπαϊκής Ένωσης.

Προκήρυξη της παρούσας συμφωνίας-πλαίσιο απεστάλη με ηλεκτρονικά μέσα για δημοσίευση στις **07-05-2026** στην Υπηρεσία Εκδόσεων της Ευρωπαϊκής Ένωσης.

### B. Δημοσίευση σε εθνικό επίπεδο.

- Η προκήρυξη και το πλήρες κείμενο της παρούσας Διακήρυξης καταχωρήθηκε στο Κεντρικό Ηλεκτρονικό Μητρώο Δημοσίων Συμβάσεων (ΚΗΜΔΗΣ).
- Τα έγγραφα της σύμβασης της παρούσας Διακήρυξης καταχωρήθηκαν στη σχετική ηλεκτρονική διαδικασία σύναψης δημόσιας σύμβασης στο ΕΣΗΔΗΣ, αναρτήθηκαν στη Διαδικτυακή Πύλη ([www.promitheus.gov.gr](http://www.promitheus.gov.gr)) του ΟΠΣ ΕΣΗΔΗΣ. και έλαβαν τους κάτωθι Συστημικούς Αύξοντες Αριθμούς:

Τμήματα	Περιγραφή	Συστημικός διαγωνισμός
Τμήμα 1 <sup>ο</sup>	Στολές (σετ) μονίμων / πενταετών πυροσβεστών (Υπ' αριθ. 9)	353653
Τμήμα 2 <sup>ο</sup>	Στολές (σετ) εποχικών πυροσβεστών (Υπ' αριθ. 9)	353654
Τμήμα 3 <sup>ο</sup>	Στολές (σετ) εθελοντών πυροσβεστών (Υπ' αριθ. 9)	353655
Τμήμα 4 <sup>ο</sup>	Επενδύτες πυρκαγιάς (χιτώνιο & περισκελίδα) μονίμων / πενταετών πυροσβεστών	353656
Τμήμα 5 <sup>ο</sup>	Επενδύτης εργασίας Εποχικών πυροσβεστών	353657

- Η παρούσα Διακήρυξη όπως προβλέπεται στην περίπτωση (ιστ.) της παραγράφου 3 του άρθρου 76 του Ν.4727/2020 όπως τροποποιήθηκε και ισχύει, αναρτήθηκε στο διαδίκτυο, στον ιστότοπο <http://et.diavgeia.gov.gr/> (ΠΡΟΓΡΑΜΜΑ ΔΙΑΥΓΕΙΑ).
- Η Διακήρυξη καταχωρήθηκε στο διαδίκτυο, στην ιστοσελίδα της αναθέτουσας αρχής, στη διεύθυνση (URL): <https://www.fireservice.gr/el>.
- Η Διακήρυξη καταχωρήθηκε στο διαδίκτυο, στην ιστοσελίδα της αναθέτουσας αρχής, στη διεύθυνση (URL): <https://www.civilprotection.gov.gr>.

### 1.7. Αρχές εφαρμοζόμενες στη διαδικασία σύναψης.

Οι οικονομικοί φορείς δεσμεύονται ότι:

α) τηρούν και θα εξακολουθήσουν να τηρούν κατά την εκτέλεση της συμφωνίας-πλαίσιο εφόσον επιλεγούν, τις υποχρεώσεις τους που απορρέουν από τις διατάξεις της περιβαλλοντικής, κοινωνικοασφαλιστικής και εργατικής νομοθεσίας, που έχουν θεσπιστεί με το δίκαιο της Ένωσης, το εθνικό δίκαιο, συλλογικές συμβάσεις ή διεθνείς διατάξεις περιβαλλοντικού, κοινωνικού και εργατικού δικαίου, οι οποίες απαριθμούνται στο Παράρτημα Χ του Προσαρτήματος Α του ν. 4412/2016. Η τήρηση των εν λόγω υποχρεώσεων ελέγχεται και βεβαιώνεται από τα όργανα που επιβλέπουν την εκτέλεση των δημοσίων συμβάσεων και τις αρμόδιες δημόσιες αρχές και υπηρεσίες που ενεργούν εντός των ορίων της ευθύνης και της αρμοδιότητάς τους.

β) δεν θα ενεργήσουν αθέμιτα, παράνομα ή καταχρηστικά καθ' όλη τη διάρκεια της διαδικασίας ανάθεσης, αλλά και κατά το στάδιο εκτέλεσης της συμφωνίας-πλαίσιο, εφόσον επιλεγούν,

γ) λαμβάνουν τα κατάλληλα μέτρα για να διαφυλάξουν την εμπιστευτικότητα των πληροφοριών που έχουν χαρακτηριστεί ως τέτοιες.

## 2. ΓΕΝΙΚΟΙ ΚΑΙ ΕΙΔΙΚΟΙ ΟΡΟΙ ΣΥΜΜΕΤΟΧΗΣ

### 2.1. Γενικές Πληροφορίες

#### 2.1.1. Έγγραφα της σύμβασης.

Τα έγγραφα της παρούσας διαδικασίας σύναψης είναι τα ακόλουθα:

1. η με αρ. 316949-2026 Προκήρυξη της Σύμβασης (ΑΔΑΜ: 26PROC018974214), όπως αυτή έχει δημοσιευτεί στην από την Υπηρεσία Εκδόσεων της Ευρωπαϊκής Ένωσης
2. το Ευρωπαϊκό Ενιαίο Έγγραφο Σύμβασης [ΕΕΕΣ].
3. η παρούσα διακήρυξη και τα παραρτήματά της
4. οι συμπληρωματικές πληροφορίες που τυχόν παρέχονται στο πλαίσιο της διαδικασίας, ιδίως σχετικά με τις προδιαγραφές και τα σχετικά δικαιολογητικά.

#### 2.1.2. Επικοινωνία - Πρόσβαση στα έγγραφα της Συμφωνίας - Πλαίσιο.

Όλες οι επικοινωνίες σε σχέση με τα βασικά στοιχεία της διαδικασίας σύναψης της συμφωνίας-πλαίσιο και των εκτελεστικών συμβάσεων αυτής, καθώς και όλες οι ανταλλαγές πληροφοριών, ιδίως η ηλεκτρονική υποβολή, εκτελούνται με τη χρήση της πλατφόρμας του Εθνικού Συστήματος Ηλεκτρονικών Δημοσίων Συμβάσεων (ΕΣΗΔΗΣ), η οποία είναι προσβάσιμη μέσω της Διαδικτυακής πύλης [www.promitheus.gov.gr](http://www.promitheus.gov.gr).

#### 2.1.3. Παροχή Διευκρινίσεων

Τα σχετικά αιτήματα παροχής διευκρινίσεων υποβάλλονται αποκλειστικά ηλεκτρονικά, το αργότερο **τριάντα (30)** ημέρες πριν την καταληκτική ημερομηνία υποβολής προσφορών και απαντώνται αντίστοιχα, στο πλαίσιο της παρούσας, στη σχετική ηλεκτρονική διαδικασία σύναψης δημόσιας σύμβασης στην πλατφόρμα του ΕΣΗΔΗΣ, η οποία είναι προσβάσιμη μέσω της διαδικτυακής πύλης [www.promitheus.gov.gr](http://www.promitheus.gov.gr).

Αιτήματα παροχής συμπληρωματικών πληροφοριών – διευκρινίσεων υποβάλλονται από εγγεγραμμένους στο σύστημα οικονομικούς φορείς, δηλαδή από εκείνους που διαθέτουν σχετικά διαπιστευτήρια που τους έχουν χορηγηθεί (όνομα χρήστη και κωδικό πρόσβασης) και απαραίτητα το ηλεκτρονικό αρχείο με το κείμενο των ερωτημάτων πρέπει να είναι ηλεκτρονικά υπογεγραμμένο. Αιτήματα παροχής διευκρινίσεων που υποβάλλονται είτε με άλλο τρόπο είτε το ηλεκτρονικό αρχείο που τα συνοδεύει δεν είναι ηλεκτρονικά υπογεγραμμένο, δεν εξετάζονται.

Η αναθέτουσα αρχή, με ειδικά αιτιολογημένη απόφασή του, δύναται να παρατείνει την προθεσμία παραλαβής των προσφορών, τηρουμένων σε κάθε περίπτωση των αρχών της ίσης μεταχείρισης και της διαφάνειας. Η διαδικασία αυτή λαμβάνει χώρα ούτως ώστε όλοι οι ενδιαφερόμενοι οικονομικοί φορείς να μπορούν να λάβουν γνώση όλων των αναγκαίων πληροφοριών για την κατάρτιση των προσφορών στις ακόλουθες περιπτώσεις:

α) όταν, για οποιονδήποτε λόγο, πρόσθετες πληροφορίες, αν και ζητήθηκαν από τον οικονομικό φορέα έγκαιρα, δεν έχουν παρασχεθεί το αργότερο έξι (6) ημέρες πριν από την προθεσμία που ορίζεται για την παραλαβή των προσφορών,

β) όταν τα έγγραφα της σύμβασης υφίστανται σημαντικές αλλαγές.

Η διάρκεια της παράτασης θα είναι ανάλογη με τη σπουδαιότητα των πληροφοριών ή των αλλαγών.

Όταν οι πρόσθετες πληροφορίες δεν έχουν ζητηθεί έγκαιρα ή δεν έχουν σημασία για την προετοιμασία κατάλληλων προσφορών, δεν απαιτείται παράταση των προθεσμιών.

Η αναθέτουσα αρχή, με ειδικά αιτιολογημένη απόφασή του, δύναται να παρατείνει την προθεσμία παραλαβής των προσφορών, τηρουμένων σε κάθε περίπτωση των αρχών της ίσης μεταχείρισης και της διαφάνειας. Τροποποίηση των όρων της διαγωνιστικής διαδικασίας (πχ αλλαγή/μετάθεση της καταληκτικής ημερομηνίας υποβολής προσφορών, καθώς και σημαντικές αλλαγές των εγγράφων της σύμβασης, σύμφωνα με την προηγούμενη παράγραφο) δημοσιεύεται στο ΚΗΜΔΗΣ και στη ΔΙΑΥΓΕΙΑ.

Η Αναθέτουσα αρχή δεν θα απαντήσει σε αιτήματα που θα έχουν υποβληθεί: α) με ηλεκτρονικό ταχυδρομείο ή με υποβολή στο πρωτόκολλο της υπηρεσίας και εκτός πλατφόρμας Ε.Σ.Η.ΔΗ.Σ., β) που θα έχουν υποβληθεί εκπρόθεσμα.

#### 2.1.4. Γλώσσα

Τα έγγραφα της σύμβασης έχουν συνταχθεί στην ελληνική γλώσσα.

Τυχόν προδικαστικές προσφυγές υποβάλλονται στην ελληνική γλώσσα.

Οι **προσφορές** και τα περιλαμβανόμενα σε αυτές στοιχεία, καθώς και τα αποδεικτικά σχετικά έγγραφα συντάσσονται στην ελληνική γλώσσα ή συνοδεύονται από επίσημη μετάφρασή τους στην ελληνική γλώσσα.

Τα αλλοδαπά δημόσια και ιδιωτικά έγγραφα συνοδεύονται από μετάφρασή τους στην ελληνική γλώσσα επικυρωμένη, είτε από πρόσωπο αρμόδιο κατά τις κείμενες διατάξεις της εθνικής νομοθεσίας είτε από πρόσωπο κατά νόμο αρμόδιο της χώρας στην οποία έχει συνταχθεί το έγγραφο.

Ενημερωτικά και τεχνικά φυλλάδια και άλλα έντυπα, εταιρικά ή μη, με ειδικό τεχνικό περιεχόμενο, δηλαδή έντυπα με αμιγώς τεχνικά χαρακτηριστικά, όπως αριθμούς, αποδόσεις σε διεθνείς μονάδες, μαθηματικούς τύπους και σχέδια, που είναι δυνατόν να διαβαστούν σε κάθε γλώσσα και δεν είναι απαραίτητη η μετάφραση τους, μπορούν να υποβάλλονται σε άλλη γλώσσα, χωρίς να συνοδεύονται από μετάφραση στην ελληνική.

Κάθε μορφής επικοινωνία με την αναθέτουσα αρχή, καθώς και μεταξύ αυτής και του αναδόχου, θα γίνονται υποχρεωτικά στην ελληνική γλώσσα.

### 2.1.5. Εγγυήσεις

Οι εγγυητικές επιστολές, οι οποίες προβλέπονται, στην παρούσα Διακήρυξη, εκδίδονται από πιστωτικά ιδρύματα ή χρηματοδοτικά ιδρύματα ή ασφαλιστικές επιχειρήσεις κατά την έννοια των περιπτώσεων β' και γ' της παρ. 1 του άρθρου 14 του ν. 4364/2016 (Α' 13) , που λειτουργούν νόμιμα στα κράτη - μέλη της Ένωσης ή του Ευρωπαϊκού Οικονομικού Χώρου ή στα κράτη-μέρη της ΣΔΣ και έχουν, σύμφωνα με τις ισχύουσες διατάξεις, το δικαίωμα αυτό. Μπορούν, επίσης, να εκδίδονται από το Τ.Μ.Ε.Δ.Ε. ή να παρέχονται με γραμμάτιο του Ταμείου Παρακαταθηκών και Δανείων με παρακατάθεση σε αυτό του αντίστοιχου χρηματικού ποσού. Αν συσταθεί παρακαταθήκη με γραμμάτιο παρακατάθεσης χρεογράφων στο Ταμείο Παρακαταθηκών και Δανείων, τα τοκομερίδια ή μερίσματα που λήγουν κατά τη διάρκεια της εγγύησης επιστρέφονται μετά τη λήξη τους στον υπέρ ου η εγγύηση οικονομικό φορέα.

Οι εγγυητικές επιστολές εκδίδονται κατ' επιλογή των οικονομικών φορέων από έναν ή περισσότερους εκδότες της παραπάνω παραγράφου.

Εάν εγγυητική επιστολή δεν είναι διατυπωμένη στην ελληνική, θα μπορεί να έχει συνταχθεί σε μια από τις επίσημες γλώσσες της Ευρωπαϊκής Ένωσης, αλλά θα συνοδεύεται απαραίτητα από επίσημη επικυρωμένη μετάφραση στα Ελληνικά. Η μετάφραση αυτή θα υπερισχύει της ξενόγλωσσης διατύπωσης.

Οι εγγυήσεις αυτές περιλαμβάνουν κατ' ελάχιστον τα ακόλουθα στοιχεία: α) την ημερομηνία έκδοσης, β) τον εκδότη, γ) την αναθέτουσα αρχή προς την οποία απευθύνονται, δ) τον αριθμό της εγγύησης, ε) το ποσό που καλύπτει η εγγύηση, στ) την πλήρη επωνυμία, τον Α.Φ.Μ. και τη διεύθυνση του οικονομικού φορέα υπέρ του οποίου εκδίδεται η εγγύηση (στην περίπτωση ένωσης αναγράφονται όλα τα παραπάνω για κάθε μέλος της ένωσης), ζ) τους όρους ότι: αα) η εγγύηση παρέχεται ανέκκλητα και ανεπιφύλακτα, ο δε εκδότης παραιτείται του δικαιώματος της διαιρέσεως και της διζήσεως, και ββ) ότι σε περίπτωση κατάπτωσης αυτής, το ποσό της κατάπτωσης υπόκειται στο εκάστοτε ισχύον τέλος χαρτοσήμου, η) τα στοιχεία της σχετικής διακήρυξης και την καταληκτική ημερομηνία υποβολής προσφορών, θ) την ημερομηνία λήξης ή τον χρόνο ισχύος της εγγύησης, ι) την ανάληψη υποχρέωσης από τον εκδότη της εγγύησης να καταβάλει το ποσό της εγγύησης ολικά ή μερικά εντός πέντε (5) ημερών μετά από απλή έγγραφη ειδοποίηση εκείνου προς τον οποίο απευθύνεται και ια) στην περίπτωση των εγγυήσεων καλής εκτέλεσης και προκαταβολής, τον αριθμό και τον τίτλο της σχετικής σύμβασης .

Η περ. αα' του προηγούμενου εδαφίου ζ' δεν εφαρμόζεται για τις εγγυήσεις που παρέχονται με γραμμάτιο του Ταμείου Παρακαταθηκών και Δανείων.

Οι εγγυητικές επιστολές συντάσσονται σύμφωνα με το Παράρτημα Β' της παρούσας.

Η αναθέτουσα αρχή επικοινωνεί με τους εκδότες των εγγυητικών επιστολών προκειμένου να διαπιστώσει την εγκυρότητά τους.

### 2.1.6. Προστασία Προσωπικών Δεδομένων

Η Αναθέτουσα Αρχή ενημερώνει το φυσικό πρόσωπο που υπογράφει την προσφορά ως Προσφέρων ή ως Νόμιμος Εκπρόσωπος Προσφέροντος, ότι η ίδια ή και τρίτοι, κατ' εντολή και για λογαριασμό της, θα επεξεργάζονται προσωπικά δεδομένα που περιέχονται στους φακέλους της προσφοράς και τα αποδεικτικά μέσα τα οποία υποβάλλονται σε αυτήν, στο πλαίσιο του παρόντος Διαγωνισμού, για το σκοπό της αξιολόγησης των προσφορών και της ενημέρωσης έτερων συμμετεχόντων σε αυτόν, λαμβάνοντας κάθε εύλογο μέτρο για τη διασφάλιση του απόρρητου και της ασφάλειας της επεξεργασίας των δεδομένων και της προστασίας τους από κάθε μορφής αθέμιτη επεξεργασία, σύμφωνα με τις διατάξεις της κείμενης νομοθεσίας περί προστασίας προσωπικών δεδομένων, κατά τα αναλυτικώς αναφερόμενα στην ενημέρωση που επισυνάπτεται στην παρούσα.

Η συμμετοχή στην παρούσα Διαγωνιστική Διαδικασία συνεπάγεται την πλήρη και ανεπιφύλακτη αποδοχή των όρων της παρούσας Διακήρυξης και των Παραρτημάτων αυτής από τους οικονομικούς φορείς.

## 2.2. Δικαίωμα συμμετοχής – Κριτήρια Ποιοτικής Επιλογής

### 2.2.1. Δικαίωμα συμμετοχής.

1. Δικαίωμα συμμετοχής στη διαδικασία σύναψης της παρούσας συμφωνίας-πλαίσιο έχουν φυσικά ή νομικά πρόσωπα και, σε περίπτωση ενώσεων οικονομικών φορέων, τα μέλη αυτών που είναι εγκατεστημένα σε:
  - α. Κράτος - μέλος της Ένωσης.
  - β. Κράτος - μέλος του Ευρωπαϊκού Οικονομικού Χώρου (Ε.Ο.Χ.).
  - γ. Τρίτες χώρες που έχουν υπογράψει και κυρώσει τη ΣΔΣ, στο βαθμό που η υπό ανάθεση δημόσια σύμβαση καλύπτεται από τα Παραρτήματα 1, 2, 4 και 5 και τις γενικές σημειώσεις του σχετικού με την Ένωση Προσαρτήματος Ι της ως άνω Συμφωνίας, καθώς και
  - δ. Τρίτες χώρες που δεν εμπίπτουν στην περίπτωση γ' της παρούσας παραγράφου και έχουν συνάψει διμερείς ή πολυμερείς συμφωνίες με την Ένωση σε θέματα διαδικασιών ανάθεσης δημοσίων συμβάσεων.

Στο βαθμό που καλύπτονται από τα Παραρτήματα 1, 2, 4, 5, 6 και 7 και τις γενικές σημειώσεις του σχετικού με την Ένωση Προσαρτήματος Ι της ΣΔΣ, καθώς και τις λοιπές διεθνείς συμφωνίες από τις οποίες δεσμεύεται η Ένωση, οι αναθέτουσες αρχές επιφυλάσσουν για τα έργα, τα αγαθά, τις υπηρεσίες και τους οικονομικούς φορείς των χωρών που έχουν υπογράψει τις εν λόγω συμφωνίες μεταχείριση εξίσου ευνοϊκή με αυτήν που επιφυλάσσουν για τα έργα, τα αγαθά, τις υπηρεσίες και τους οικονομικούς φορείς της Ένωσης.

2. Οικονομικός φορέας συμμετέχει είτε μεμονωμένα είτε ως μέλος ένωσης. Οι ενώσεις οικονομικών φορέων, συμπεριλαμβανομένων και των προσωρινών συμπράξεων, δεν απαιτείται να περιβληθούν συγκεκριμένη νομική μορφή για την υποβολή προσφοράς. Η Αναθέτουσα Αρχή μπορεί κατά την απόλυτη διακριτική της ευχέρεια να απαιτήσει από τις ενώσεις οικονομικών φορέων να περιβληθούν συγκεκριμένη νομική μορφή, εφόσον τους ανατεθεί η σύμβαση, στο μέτρο που η περιβολή της νομικής μορφής κρίνεται κατά την απόλυτη και αδέσμευτη κρίση της Αναθέτουσας Αρχής αναγκαία για την ικανοποιητική εκτέλεση της Σύμβασης (π.χ. κοινοπραξία συσταθείσα δια συμβολαιογραφικού εγγράφου).

Στις περιπτώσεις υποβολής προσφοράς από ένωση οικονομικών φορέων, όλα τα μέλη της ευθύνονται έναντι της Αναθέτουσας Αρχής αλληλέγγυα και εις ολόκληρον.

3. Απαγορεύεται η συμμετοχή στην παρούσα διαδικασία οικονομικών φορέων, με οποιονδήποτε τρόπο εφόσον εμπίπτουν στις απαγορεύσεις του Κανονισμού (ΕΕ) 2022/576 για την τροποποίηση του Κανονισμού (ΕΕ) αριθ. 833/2014 σχετικά με περιοριστικά μέτρα λόγω ενεργειών της Ρωσίας που αποσταθεροποιούν την κατάσταση στην Ουκρανία (L 111/1) και συγκεκριμένα αν ο οικονομικός φορέας είναι : α) Ρώσος υπήκοος ή φυσικό ή νομικό πρόσωπο, οντότητα ή φορέας που έχει την έδρα του στη Ρωσία, ή β) νομικό πρόσωπο, οντότητα ή φορέας του οποίου τα δικαιώματα ιδιοκτησίας κατέχει άμεσα ή έμμεσα σε ποσοστό άνω του 50 % οντότητα αναφερόμενη στο στοιχείο α) της παρούσας παραγράφου ή γ) φυσικό ή νομικό πρόσωπο, οντότητα ή φορέας που ενεργεί εξ ονόματος ή κατ' εντολή οντότητας αναφερόμενης στο στοιχείο α) ή β) της παρούσας παραγράφου, συμπεριλαμβανομένων, όταν αντιστοιχούν σε περισσότερο από το 10 % της αξίας της σύμβασης, των υπεργολάβων, προμηθευτών ή οντοτήτων στις ικανότητες των οποίων στηρίζεται κατά την έννοια της οδηγίας 2014/24 και του ν. 4412/2016.

### 2.2.2. Εγγύηση συμμετοχής

2.2.2.1. Για την έγκυρη συμμετοχή στη διαδικασία σύναψης της παρούσας σύμβασης, κατατίθεται από τους συμμετέχοντες οικονομικούς φορείς (προσφέροντες), εγγυητική επιστολή συμμετοχής, ποσοστού 2% επί της προϋπολογισθείσας δαπάνης προ Φ.Π.Α. και ποσού, όπως προκύπτει από τον κάτωθι πίνακα:

Τμήματα	Περιγραφή	Ποσό εγγυητικής
Τμήμα 1 <sup>ο</sup>	Στολές (σετ) μονίμων / πενταετών πυροσβεστών (Υπ' αριθ. 9)	87.000,00 €
Τμήμα 2 <sup>ο</sup>	Στολές (σετ) εποχικών πυροσβεστών (Υπ' αριθ. 9)	29.000,00 €
Τμήμα 3 <sup>ο</sup>	Στολές (σετ) εθελοντών πυροσβεστών (Υπ' αριθ. 9)	29.000,00 €
Τμήμα 4 <sup>ο</sup>	Επενδύτες πυρκαγιάς (χιτώνιο & περισκελίδα) μονίμων / πενταετών πυροσβεστών	80.000,00 €
Τμήμα 5 <sup>ο</sup>	Επενδύτης εργασίας Εποχικών πυροσβεστών	11.400,00 €

Για τους οικονομικούς φορείς που θα καταθέσουν προφορά για περισσότερα του ενός τμήματα (είδη), θα πρέπει να κατατεθεί μία (1) εγγυητική επιστολή ξεχωριστά για κάθε τμήμα (είδος).

Στην περίπτωση ένωσης οικονομικών φορέων, η εγγύηση συμμετοχής περιλαμβάνει και τον όρο ότι η εγγύηση καλύπτει τις υποχρεώσεις όλων των οικονομικών φορέων που συμμετέχουν στην ένωση.

Η εγγύηση συμμετοχής πρέπει να ισχύει τουλάχιστον μέχρι **09-09-2028**, άλλως η προσφορά απορρίπτεται. Η αναθέτουσα αρχή μπορεί, πριν από τη λήξη της προσφοράς, να ζητά από τους προσφέροντες να παρατείνουν, πριν τη λήξη τους, τη διάρκεια ισχύος της προσφοράς και της εγγύησης συμμετοχής. Οι Διαγωνιζόμενοι μπορούν να επιλέξουν είτε να παρατείνουν περαιτέρω τη διάρκεια ισχύος τους είτε όχι.

Οι πρωτότυπες εγγυήσεις συμμετοχής, πλην των εγγυήσεων που εκδίδονται ηλεκτρονικά, προσκομίζονται, σε κλειστό φάκελο με ευθύνη του οικονομικού φορέα, το αργότερο πριν την ημερομηνία και ώρα αποσφράγισης των προσφορών που ορίζεται στην παρ. 3.1 της παρούσας, άλλως η προσφορά απορρίπτεται ως απαράδεκτη, μετά από γνώμη της Επιτροπής Διαγωνισμού.

2.2.2.2. Η εγγύηση συμμετοχής επιστρέφεται στον ανάδοχο με την προσκόμιση της εγγύησης καλής εκτέλεσης της συμφωνίας πλαίσιο.

Η εγγύηση συμμετοχής επιστρέφεται στους λοιπούς προσφέροντες, σύμφωνα με τα ειδικότερα οριζόμενα στην παρ. 3 του άρθρου 72 του ν. 4412/2016 .

2.2.2.3. Η εγγύηση συμμετοχής καταπίπτει εάν ο προσφέρων: α) αποσύρει την προσφορά του κατά τη διάρκεια ισχύος αυτής, β) παρέχει, εν γνώσει του, ψευδή στοιχεία ή πληροφορίες που αναφέρονται στις παραγράφους 2.2.3 έως 2.2.8 γ) δεν προσκομίσει εγκαίρως τα προβλεπόμενα από την παρούσα δικαιολογητικά (παραγράφοι 2.2.9 και 3.2), δ) δεν προσέλθει εγκαίρως για υπογραφή του συμφωνητικού, ε) υποβάλει μη κατάλληλη προσφορά, με την έννοια της περ. 46 της παρ. 1 του άρθρου 2 του ν. 4412/2016, στ) δεν ανταποκριθεί στη σχετική πρόσκληση της αναθέτουσας αρχής να εξηγήσει την τιμή ή το κόστος της προσφοράς του εντός της τεθείσας προθεσμίας και η προσφορά του απορριφθεί, ζ) στις περιπτώσεις των παρ. 3, 4 και 5 του άρθρου 103 του ν. 4412/2016, περί πρόσκλησης για υποβολή δικαιολογητικών από τον προσωρινό ανάδοχο, αν, κατά τον έλεγχο των παραπάνω δικαιολογητικών, σύμφωνα με τις παραγράφους 3.2 και 3.4 της παρούσας, διαπιστωθεί ότι τα στοιχεία που δηλώθηκαν στο ΕΕΕΣ είναι εκ προθέσεως απατηλά, ή ότι έχουν υποβληθεί πλαστά αποδεικτικά στοιχεία, ή αν, από τα παραπάνω δικαιολογητικά που προσκομίστηκαν νομίμως και εμπροθέσμως, δεν αποδεικνύεται η μη συνδρομή των λόγων αποκλεισμού της παραγράφου 2.2.3 ή η πλήρωση μιας ή περισσότερων από τις απαιτήσεις των κριτηρίων ποιοτικής επιλογής.

### 2.2.3. Λόγοι αποκλεισμού.

Αποκλείεται από τη συμμετοχή στην παρούσα διαδικασία σύναψης συμφωνίας-πλαίσιο (διαγωνισμό) οικονομικός φορέας, εφόσον συντρέχει στο πρόσωπό του (εάν πρόκειται για μεμονωμένο φυσικό ή νομικό πρόσωπο) ή σε ένα από τα μέλη του (εάν πρόκειται για ένωση οικονομικών φορέων) ένας ή περισσότεροι από τους ακόλουθους λόγους:

2.2.3.1. Όταν υπάρχει σε βάρος του αμετάκλητη καταδικαστική απόφαση για έναν από τους ακόλουθους λόγους:

- (α) συμμετοχή σε εγκληματική οργάνωση, όπως αυτή ορίζεται στο άρθρο 2 της απόφασης – πλαίσιο 2008/841/ΔΕΥ του Συμβουλίου της 24ης Οκτωβρίου 2008, για την καταπολέμηση του οργανωμένου εγκλήματος (ΕΕ L 300 της 11.11.2008 σ.42), και τα εγκλήματα του άρθρου 187 του Ποινικού Κώδικα (εγκληματική οργάνωση),
- (β) ενεργητική δωροδοκία, όπως ορίζεται στο άρθρο 3 της σύμβασης περί της καταπολέμησης της διαφθοράς στην οποία ενέχονται υπάλληλοι των Ευρωπαϊκών Κοινοτήτων ή των κρατών-μελών της Ένωσης (ΕΕ C 195 της 25.6.1997, σ.1) και στην παράγραφο 1 του άρθρου 2 της απόφασης-πλαίσιο 2003/568/ΔΕΥ του Συμβουλίου της 22ας Ιουλίου 2003, για την καταπολέμηση της δωροδοκίας στον ιδιωτικό τομέα (ΕΕ L192 της 31.7.2003, σ.54), καθώς και όπως ορίζεται στην κείμενη νομοθεσία ή στο εθνικό δίκαιο του οικονομικού φορέα, και τα εγκλήματα των άρθρων 159Α (δωροδοκία πολιτικών προσώπων), 236 (δωροδοκία υπαλλήλου), 237 παρ. 2-4 (δωροδοκία δικαστικών λειτουργιών), 237Α παρ. 2 (εμπορία επιρροής – μεσάζοντες), 396 παρ. 2 (δωροδοκία στον ιδιωτικό τομέα) του Ποινικού Κώδικα.
- (γ) απάτη εις βάρος των οικονομικών συμφερόντων της Ένωσης, κατά την έννοια των άρθρων 3 και 4 της Οδηγίας (ΕΕ) 2017/1371 του Ευρωπαϊκού Κοινοβουλίου και του Συμβουλίου της 5ης Ιουλίου 2017 σχετικά με την καταπολέμηση, μέσω του ποινικού δικαίου, της απάτης εις βάρος των οικονομικών συμφερόντων της Ένωσης (L 198/28.07.2017) και τα εγκλήματα των άρθρων 159Α (δωροδοκία πολιτικών προσώπων), 216 (πλαστογραφία), 236 (δωροδοκία υπαλλήλου), 237 παρ. 2-4 (δωροδοκία δικαστικών λειτουργιών), 242 (ψευδής βεβαίωση, νόθευση κ.λπ.) 374 (διακεκριμένη κλοπή), 375 (υπεξαίρεση), 386 (απάτη), 386Α (απάτη με υπολογιστή), 386Β (απάτη σχετική με τις επιχορηγήσεις), 390 (απιστία) του Ποινικού Κώδικα και των άρθρων 155 επ. του Εθνικού Τελωνειακού Κώδικα (ν. 2960/2001, Α' 265), όταν αυτά στρέφονται κατά των οικονομικών συμφερόντων της Ευρωπαϊκής Ένωσης ή συνδέονται με την προσβολή αυτών των συμφερόντων, καθώς και τα εγκλήματα των άρθρων 23 (διασυνωριακή απάτη σχετικά με τον ΦΠΑ) και 24 (επικουρικές διατάξεις για την ποινική προστασία των οικονομικών συμφερόντων της Ευρωπαϊκής Ένωσης) του ν. 4689/2020 (Α' 103)
- (δ) τρομοκρατικά εγκλήματα ή εγκλήματα συνδεδεμένα με τρομοκρατικές δραστηριότητες, όπως ορίζονται, αντιστοίχως, στα άρθρα 3-4 και 5-12 της Οδηγίας (ΕΕ) 2017/541 του Ευρωπαϊκού Κοινοβουλίου και του Συμβουλίου της 15ης Μαρτίου 2017 για την καταπολέμηση της τρομοκρατίας και την αντικατάσταση της απόφασης-πλαίσιο 2002/475/ΔΕΥ του Συμβουλίου και για την τροποποίηση της απόφασης 2005/671/ΔΕΥ του Συμβουλίου (ΕΕ L 88/31.03.2017) ή ηθική αυτοουργία ή συνέργεια ή απόπειρα διάπραξης εγκλήματος, όπως ορίζονται στο άρθρο 14 αυτής, και τα εγκλήματα των άρθρων 187Α και 187Β του Ποινικού Κώδικα, καθώς και τα εγκλήματα των άρθρων 32-35 του ν. 4689/2020 (Α' 103)
- (ε) νομιμοποίηση εσόδων από παράνομες δραστηριότητες ή χρηματοδότηση της τρομοκρατίας, όπως αυτές ορίζονται στο άρθρο 1 της Οδηγίας (ΕΕ) 2015/849 του Ευρωπαϊκού Κοινοβουλίου και του Συμβουλίου της 20ης Μαΐου 2015, σχετικά με την πρόληψη της χρησιμοποίησης του χρηματοπιστωτικού συστήματος για τη νομιμοποίηση εσόδων από παράνομες δραστηριότητες ή για τη χρηματοδότηση της τρομοκρατίας, την τροποποίηση του κανονισμού (ΕΕ) αριθμ. 648/2012 του Ευρωπαϊκού Κοινοβουλίου και του Συμβουλίου, και την κατάργηση της οδηγίας 2005/60/ΕΚ του Ευρωπαϊκού Κοινοβουλίου και του Συμβουλίου και της οδηγίας 2006/70/ΕΚ της Επιτροπής (ΕΕ L 141/05.06.2015) και τα εγκλήματα των άρθρων 2 και 39 του ν. 4557/2018 (Α' 139),
- (στ) παιδική εργασία και άλλες μορφές εμπορίας ανθρώπων, όπως ορίζονται στο άρθρο 2 της Οδηγίας 2011/36/ΕΕ του Ευρωπαϊκού Κοινοβουλίου και του Συμβουλίου της 5ης Απριλίου 2011, για την πρόληψη και την καταπολέμηση της εμπορίας ανθρώπων και για την προστασία των θυμάτων της, καθώς και για την αντικατάσταση της απόφασης-πλαίσιο 2002/629/ΔΕΥ του Συμβουλίου (ΕΕ L 101 της 15.4.2011, σ. 1), και τα εγκλήματα του άρθρου 323Α του Ποινικού Κώδικα (εμπορία ανθρώπων).

Ο οικονομικός φορέας αποκλείεται, επίσης, όταν το πρόσωπο εις βάρος του οποίου εκδόθηκε αμετάκλητη καταδικαστική απόφαση είναι μέλος του διοικητικού, διευθυντικού ή εποπτικού οργάνου του ή έχει εξουσία εκπροσώπησης, λήψης αποφάσεων ή ελέγχου σε αυτό. Η υποχρέωση του προηγούμενου εδαφίου αφορά:

- α) στις περιπτώσεις εταιρειών περιορισμένης ευθύνης (Ε.Π.Ε.), ιδιωτικών κεφαλαιουχικών εταιρειών (Ι.Κ.Ε.) και προσωπικών εταιρειών (Ο.Ε. και Ε.Ε.) τους διαχειριστές,
- ββ) στις περιπτώσεις ανωνύμων εταιρειών (Α.Ε.), τον διευθύνοντα Σύμβουλο, τα μέλη του Διοικητικού Συμβουλίου, καθώς και τα πρόσωπα στα οποία με απόφαση του Διοικητικού Συμβουλίου έχει ανατεθεί το σύνολο της διαχείρισης και εκπροσώπησης της εταιρείας
- γγ) στις περιπτώσεις των συνεταιρισμών τα μέλη του Διοικητικού Συμβουλίου.
- δδ) στις υπόλοιπες περιπτώσεις νομικών προσώπων, τον κατά περίπτωση νόμιμο εκπρόσωπο.

**Εάν στις ως άνω περιπτώσεις (α) έως (στ) η κατά τα ανωτέρω περίοδος αποκλεισμού δεν έχει καθοριστεί με αμετάκλητη απόφαση, αυτή ανέρχεται σε πέντε (5) έτη από την ημερομηνία της καταδίκης με αμετάκλητη απόφαση.**

2.2.3.2. Στις ακόλουθες περιπτώσεις:

- α) όταν ο οικονομικός φορέας έχει αθετήσει τις υποχρεώσεις του όσον αφορά στην καταβολή φόρων ή εισφορών κοινωνικής ασφάλισης και αυτό έχει διαπιστωθεί από δικαστική ή διοικητική απόφαση με τελεσίδικη και δεσμευτική ισχύ, σύμφωνα με διατάξεις της χώρας όπου είναι εγκατεστημένος ή την εθνική νομοθεσία ή
- β) όταν η αναθέτουσα αρχή μπορεί να αποδείξει με τα κατάλληλα μέσα ότι ο οικονομικός φορέας έχει αθετήσει τις υποχρεώσεις του όσον αφορά την καταβολή φόρων ή εισφορών κοινωνικής ασφάλισης.

Αν ο οικονομικός φορέας είναι Έλληνας πολίτης ή έχει την εγκατάστασή του στην Ελλάδα, οι υποχρεώσεις του που αφορούν στις εισφορές κοινωνικής ασφάλισης καλύπτουν τόσο την κύρια όσο και την επικουρική ασφάλιση.

Οι υποχρεώσεις των περ. α' και β' της παρ. 2.2.3.2 θεωρείται ότι δεν έχουν αθετηθεί εφόσον δεν έχουν καταστεί ληξιπρόθεσμες ή εφόσον αυτές έχουν υπαχθεί σε δεσμευτικό διακανονισμό που τηρείται.

Δεν αποκλείεται ο οικονομικός φορέας, όταν έχει εκπληρώσει τις υποχρεώσεις του είτε καταβάλλοντας τους φόρους ή τις εισφορές κοινωνικής ασφάλισης που οφείλει, συμπεριλαμβανομένων, κατά περίπτωση, των δεδουλευμένων τόκων ή των προστίμων είτε υπαγόμενος σε δεσμευτικό διακανονισμό για την καταβολή τους στο μέτρο που τηρεί τους όρους του δεσμευτικού κανονισμού.

2.2.3.3. α) Κατ' εξαίρεση, δεν αποκλείονται για τους λόγους των ανωτέρω παραγράφων, εφόσον συντρέχουν επιτακτικοί λόγοι δημόσιου συμφέροντος.

β) Κατ' εξαίρεση, επίσης, ο οικονομικός φορέας δεν αποκλείεται, όταν ο αποκλεισμός, σύμφωνα με την παράγραφο 2.2.3.2, θα ήταν σαφώς δυσανάλογος, ιδίως όταν μόνο μικρά ποσά των φόρων ή των εισφορών κοινωνικής ασφάλισης δεν έχουν καταβληθεί, ήτοι έως του ποσού των χιλίων ευρώ (1.000,00 €) ή όταν ο οικονομικός φορέας ενημερώθηκε σχετικά με το ακριβές ποσό που οφείλεται λόγω αθέτησης των υποχρεώσεών του όσον αφορά την καταβολή φόρων ή εισφορών κοινωνικής ασφάλισης σε χρόνο κατά τον οποίο δεν είχε τη δυνατότητα να λάβει μέτρα, σύμφωνα με το τελευταίο εδάφιο της παρ. 2 του άρθρου 73 ν. 4412/2016, πριν από την εκπνοή της προθεσμίας υποβολής προσφοράς.

2.2.3.4. Αποκλείεται από τη συμμετοχή στη διαδικασία σύναψης της παρούσας συμφωνίας-πλαίσιο, οικονομικός φορέας σε οποιαδήποτε από τις ακόλουθες καταστάσεις:

- (α) εάν έχει αθετήσει τις υποχρεώσεις που προβλέπονται στην παρ. 2 του άρθρου 18 του ν. 4412/2016, περί αρχών που εφαρμόζονται στις διαδικασίες σύναψης δημοσίων συμβάσεων,
- (β) εάν τελεί υπό πτώχευση ή έχει υπαχθεί σε διαδικασία ειδικής εκκαθάρισης ή τελεί υπό αναγκαστική διαχείριση από εκκαθαριστή ή από το δικαστήριο ή έχει υπαχθεί σε διαδικασία πτωχευτικού συμβιβασμού ή έχει αναστείλει τις επιχειρηματικές του δραστηριότητες ή έχει υπαχθεί σε διαδικασία εξυγίανσης και δεν τηρεί τους όρους αυτής ή εάν βρίσκεται σε οποιαδήποτε ανάλογη κατάσταση προκύπτουσα από παρόμοια διαδικασία, προβλεπόμενη σε εθνικές διατάξεις νόμου. Η αναθέτουσα αρχή μπορεί να μην αποκλείει έναν οικονομικό φορέα ο οποίος βρίσκεται σε μία εκ των καταστάσεων που αναφέρονται στην περίπτωση αυτή, υπό την προϋπόθεση ότι αποδεικνύει ότι ο εν λόγω φορέας είναι σε

θέση να εκτελέσει τη σύμβαση, λαμβάνοντας υπόψη τις ισχύουσες διατάξεις και τα μέτρα για τη συνέχιση της επιχειρηματικής του λειτουργίας.

- (γ) εάν, με την επιφύλαξη της παραγράφου 3β του άρθρου 44 του ν. 3959/2011 περί ποινικών κυρώσεων και άλλων διοικητικών συνεπειών, υπάρχουν επαρκώς εύλογες ενδείξεις που οδηγούν στο συμπέρασμα ότι ο οικονομικός φορέας συνήψε συμφωνίες με άλλους οικονομικούς φορείς με στόχο τη στρέβλωση του ανταγωνισμού
- (δ) εάν μία κατάσταση σύγκρουσης συμφερόντων κατά την έννοια του άρθρου 24 του Ν. 4412/2016 δεν μπορεί να θεραπευθεί αποτελεσματικά με άλλα, λιγότερο παρεμβατικά, μέσα.
- (ε) εάν μία κατάσταση στρέβλωσης του ανταγωνισμού από την πρότερη συμμετοχή του οικονομικού φορέα κατά την προετοιμασία της διαδικασίας σύναψης σύμβασης, κατά τα οριζόμενα στο άρθρο 48 του Ν.4412/2016, δεν μπορεί να θεραπευθεί με άλλα, λιγότερο παρεμβατικά, μέσα.
- (στ) εάν έχει επιδείξει σοβαρή ή επαναλαμβανόμενη πλημμέλεια κατά την εκτέλεση ουσιώδους απαίτησης στο πλαίσιο προηγούμενης δημόσιας σύμβασης, προηγούμενης σύμβασης με αναθέτοντα φορέα ή προηγούμενης σύμβασης παραχώρησης που είχε ως αποτέλεσμα την πρόωρη καταγγελία της προηγούμενης σύμβασης, αποζημιώσεις ή άλλες παρόμοιες κυρώσεις.
- (ζ) εάν έχει κριθεί ένοχος σοβαρών ψευδών δηλώσεων κατά την παροχή των πληροφοριών που απαιτούνται για την εξακρίβωση της απουσίας των λόγων αποκλεισμού ή την πλήρωση των κριτηρίων επιλογής, έχει αποκρύψει τις πληροφορίες αυτές ή δεν είναι σε θέση να προσκομίσει τα δικαιολογητικά που αναγράφονται στην παράγραφο 2.2.9.2. της παρούσας.
- (η) εάν επιχειρήσει να επηρεάσει με αθέμιτο τρόπο τη διαδικασία λήψης αποφάσεων της αναθέτουσας αρχής, να αποκτήσει εμπιστευτικές πληροφορίες που ενδέχεται να του αποφέρουν αθέμιτο πλεονέκτημα στη διαδικασία σύναψης σύμβασης ή να παράσχει εξ αμελείας παραπλανητικές πληροφορίες που ενδέχεται να επηρεάσουν ουσιωδώς τις αποφάσεις που αφορούν τον αποκλεισμό, την επιλογή ή την ανάθεση.
- (θ) εάν η αναθέτουσα αρχή μπορεί να αποδείξει, με κατάλληλα μέσα ότι έχει διαπράξει σοβαρό επαγγελματικό παράπτωμα, το οποίο θέτει εν αμφιβόλω την ακεραιότητά του.

**Εάν στις ως άνω περιπτώσεις (α) έως (θ) η περίοδος αποκλεισμού δεν έχει καθοριστεί με αμετάκλητη απόφαση, αυτή ανέρχεται σε τρία (3) έτη από την ημερομηνία έκδοσης πράξης που βεβαιώνει το σχετικό γεγονός.**

2.2.3.5. Αποκλείεται, επίσης, οικονομικός φορέας από τη συμμετοχή στη διαδικασία σύναψης της παρούσας συμφωνίας-πλαίσιο εάν συντρέχουν οι προϋποθέσεις εφαρμογής της παρ. 4 του άρθρου 8 του ν. 3310/2005, όπως ισχύει (αμιγώς εθνικός λόγος αποκλεισμού). Οι υποχρεώσεις της παρούσας αφορούν τις ανώνυμες εταιρείες που υποβάλλουν προσφορά αυτοτελώς ή ως μέλη ένωσης ή που συμμετέχουν στο μετοχικό κεφάλαιο άλλου νομικού προσώπου που υποβάλλει προσφορά ή νομικά πρόσωπα της αλλοδαπής που αντιστοιχούν σε ανώνυμη εταιρεία.

Εξαιρούνται της υποχρέωσης αυτής: α) οι εισηγμένες στα χρηματιστήρια κρατών-μελών της Ευρωπαϊκής Ένωσης ή του Οργανισμού Οικονομικής Συνεργασίας και Ανάπτυξης (Ο.Ο.Σ.Α.) εταιρείες, β) οι εταιρείες, τα δικαιώματα ψήφου των οποίων ελέγχονται από μία ή περισσότερες επιχειρήσεις επενδύσεων (investment firms), εταιρείες διαχείρισης κεφαλαίων/ενεργητικού (asset/fund managers) ή εταιρείες διαχείρισης κεφαλαίων επιχειρηματικών συμμετοχών (private equity firms), υπό την προϋπόθεση ότι οι τελευταίες αυτές εταιρείες ελέγχουν, συνολικά ποσοστό που υπερβαίνει το εβδομήντα πέντε τοις εκατό (75%) των δικαιωμάτων ψήφου και είναι εποπτευόμενες από Επιτροπές Κεφαλαιαγοράς ή άλλες αρμόδιες χρηματοοικονομικές αρχές κρατών μελών της Ευρωπαϊκής Ένωσης ή του Ο.Ο.Σ.Α.

2.2.3.5.α Απαγορεύεται η ανάθεση της παρούσας σύμβασης, σε:

- α) Ρώσο υπήκοο ή φυσικό ή νομικό πρόσωπο, οντότητα ή φορέα που έχει την έδρα του στη Ρωσία
- β) νομικό πρόσωπο, οντότητα ή φορέα του οποίου τα δικαιώματα ιδιοκτησίας κατέχει άμεσα ή έμμεσα σε ποσοστό άνω του 50 % οντότητα αναφερόμενη στο στοιχείο α) της παρούσας παραγράφου· ή
- γ) φυσικό ή νομικό πρόσωπο, οντότητα ή φορέα που ενεργεί εξ ονόματος ή κατ' εντολή οντότητας αναφερόμενης στο στοιχείο α) ή β) της παρούσας παραγράφου, συμπεριλαμβανομένων, όταν

αντιστοιχούν σε περισσότερο από το 10 % της αξίας της σύμβασης, των υπερβολικών, προμηθευτών ή οντοτήτων (τρίτων) στις ικανότητες των οποίων στηρίζεται, κατά την έννοια των οδηγιών για τις δημόσιες συμβάσεις.

2.2.3.6. Ο οικονομικός φορέας αποκλείεται σε οποιοδήποτε χρονικό σημείο κατά τη διάρκεια της διαδικασίας σύναψης της παρούσας συμφωνίας-πλαίσιο, όταν αποδεικνύεται ότι βρίσκεται, λόγω πράξεων ή παραλείψεών του, είτε πριν είτε κατά τη διαδικασία, σε μία από τις ως άνω περιπτώσεις.

2.2.3.7. Οικονομικός φορέας που εμπίπτει σε μια από τις καταστάσεις που αναφέρονται στις παραγράφους 2.2.3.1 και 2.2.3.4, εκτός από την περ. β' αυτής, μπορεί να προσκομίζει στοιχεία, προκειμένου να αποδείξει ότι τα μέτρα που έλαβε επαρκούν για να αποδείξουν την αξιοπιστία του, παρότι συντρέχει ο σχετικός λόγος αποκλεισμού (αυτοκάθαρση). Για τον σκοπό αυτόν, ο οικονομικός φορέας αποδεικνύει ότι έχει καταβάλει ή έχει δεσμευθεί να καταβάλει αποζημίωση για ζημίες που προκλήθηκαν από το ποινικό αδίκημα ή το παράπτωμα, ότι έχει διευκρινίσει τα γεγονότα και τις περιστάσεις με ολοκληρωμένο τρόπο, μέσω ενεργού συνεργασίας με τις ερευνητικές αρχές, και έχει λάβει συγκεκριμένα τεχνικά και οργανωτικά μέτρα, καθώς και μέτρα σε επίπεδο προσωπικού κατάλληλα για την αποφυγή περαιτέρω ποινικών αδικημάτων ή παραπτωμάτων. Τα μέτρα που λαμβάνονται από τους οικονομικούς φορείς αξιολογούνται σε συνάρτηση με τη σοβαρότητα και τις ιδιαίτερες περιστάσεις του ποινικού αδικήματος ή του παραπτώματος. Εάν τα στοιχεία κριθούν επαρκή, ο εν λόγω οικονομικός φορέας δεν αποκλείεται από τη διαδικασία σύναψης σύμβασης. Αν τα μέτρα κριθούν ανεπαρκή, γνωστοποιείται στον οικονομικό φορέα το σκεπτικό της απόφασης αυτής. Οικονομικός φορέας που έχει αποκλειστεί, σύμφωνα με τις κείμενες διατάξεις, με τελεσίδικη απόφαση, σε εθνικό επίπεδο, από τη συμμετοχή σε διαδικασίες σύναψης σύμβασης ή ανάθεσης παραχώρησης δεν μπορεί να κάνει χρήση της ανωτέρω δυνατότητας κατά την περίοδο του αποκλεισμού που ορίζεται στην εν λόγω απόφαση. Η εξέταση των, κατά τα ανωτέρω, προσκομισθέντων από τον οικονομικό φορέα στοιχείων, για τη διαπίστωση της επάρκειας ή μη των επανορθωτικών μέτρων που έλαβε και επικαλείται, θα πραγματοποιηθεί κατά το στάδιο της εξέτασης των δικαιολογητικών κατακύρωσης.

2.2.3.8. Η απόφαση για την διαπίστωση της επάρκειας ή μη των επανορθωτικών μέτρων κατά την προηγούμενη παράγραφο εκδίδεται σύμφωνα με τα οριζόμενα στις παρ. 8 και 9 του άρθρου 73 του Ν. 4412/2016, καθώς και στην υπ' αριθ. 102080/24-10-2022 (Β' 5623/02.11.2022) απόφαση του Υπουργού Ανάπτυξης και Επενδύσεων με θέμα: «Ρύθμιση θεμάτων σχετικά με την εξέταση επανορθωτικών μέτρων από την Επιτροπή της παρ. 9 του άρθρου 73 του ν. 4412/2016». Η αναθέτουσα αρχή αποστέλλει στην Επιτροπή εξέτασης επανορθωτικών μέτρων της παρ. 9 του άρθρου 73 του ν. 4412/2016 το σχέδιο της απόφασής της περί της διαπίστωσης της επάρκειας ή μη των ληφθέντων από τον οικονομικό φορέα επανορθωτικών μέτρων, συνοδευόμενο από πλήρη φάκελο που περιλαμβάνει όλα τα σχετικά με την υπόθεση στοιχεία. Το σχέδιο της απόφασης της αναθέτουσας αρχής, μαζί με όλα τα σχετικά με την υπόθεση στοιχεία αποστέλλονται, ηλεκτρονικά στη διεύθυνση ηλεκτρονικού ταχυδρομείου [epanorthotika@eaadhsy.gr](mailto:epanorthotika@eaadhsy.gr).

Στην περίπτωση που ο οικονομικός φορέας δεν έχει προσκομίσει, με δική του πρωτοβουλία, τα στοιχεία, με τα οποία αποδεικνύονται τα επικαλούμενα μέτρα αυτοκάθαρσης (εκδοθείσες αποφάσεις διοίκησης, αποδεικτικά εξόφλησης προστίμων, αλληλογραφία με αρμόδιες ελεγκτικές αρχές κ.λπ.), η αναθέτουσα αρχή, πριν από τη σύνταξη και αποστολή του σχεδίου απόφασης στην Επιτροπή, υποχρεούται να ζητήσει από τον οικονομικό φορέα την προσκόμισή τους, εντός προθεσμίας που δεν υπερβαίνει τις δέκα (10) ημέρες. Με την παρέλευση της ανωτέρω προθεσμίας, θεωρείται ότι τα αιτούμενα στοιχεία δεν προσκομίστηκαν. Στην περίπτωση που ο οικονομικός φορέας υποβάλει αίτημα για παράταση της ως άνω προθεσμίας, συνοδευόμενο από έγγραφα, με τα οποία αποδεικνύεται ότι έχει αιτηθεί τη χορήγηση των στοιχείων, η αναθέτουσα αρχή παρατείνει την προθεσμία υποβολής, για όσο χρόνο απαιτηθεί για τη χορήγησή τους από τις αρμόδιες δημόσιες αρχές.

Αν η αναθέτουσα αρχή κρίνει ότι τα στοιχεία που προσκόμισε ο οικονομικός φορέας δεν είναι πλήρη ή απαιτούνται διευκρινίσεις, πριν από την αποστολή του σχεδίου της απόφασής της στην Επιτροπή, καλεί τον οικονομικό φορέα για τη συμπλήρωση των σχετικών στοιχείων ή/και την παροχή διευκρινίσεων, εντός προθεσμίας, που δεν υπερβαίνει τις δέκα (10) ημέρες.

Αν ο οικονομικός φορέας δεν ανταποκριθεί στην πρόσκληση της αναθέτουσας αρχής, το γεγονός αυτό μνημονεύεται στο σχέδιο της απόφασης.

Με την επιφύλαξη της επόμενης παραγράφου, δεν εξετάζονται από την Επιτροπή επανορθωτικά μέτρα που επικαλείται ένας οικονομικός φορέας, προκειμένου να αποδείξει την αξιοπιστία του, εφόσον αυτά έχουν ληφθεί μετά την ημερομηνία λήξης υποβολής των προσφορών. Στην περίπτωση αυτή, η αναθέτουσα αρχή δεν τα λαμβάνει υπόψη και δεν τα μνημονεύει στο σχέδιο της απόφασής της που αποστέλλει στην Επιτροπή.

Στην περίπτωση που, κατά την υποβολή του ΕΕΕΣ, από τον οικονομικό φορέα, δεν συνέτρεχε στο πρόσωπο του κάποιος από τους λόγους αποκλεισμού της παρ. 1 και της παρ. 4, εκτός από την περ. β' αυτής, του άρθρου 73 του ν. 4412/2016, αλλά η συνδρομή του προέκυψε, κατά τη διάρκεια της παρούσας διαδικασίας (οψιγενής μεταβολή), τα μέτρα αυτοκάθαρσης που επικαλείται, λαμβάνονται υπόψη από την αναθέτουσα αρχή, κατά τη σύνταξη του σχεδίου απόφασής της και εξετάζονται από την Επιτροπή. Οι διαδικαστικές λεπτομέρειες εξέτασης και επανεξέτασης των επανορθωτικών μέτρων ρυθμίζονται αναλυτικά στην ως άνω υπουργική απόφαση.

2.2.3.9. Οικονομικός φορέας, σε βάρος του οποίου έχει επιβληθεί η κύρωση του οριζόντιου αποκλεισμού σύμφωνα με τις κείμενες διατάξεις και για το χρονικό διάστημα που αυτή ορίζει, αποκλείεται από την παρούσα διαδικασία σύναψης της συμφωνίας - πλαίσιο.

## Κριτήρια Επιλογής

### 2.2.4. Καταλληλότητα άσκησης επαγγελματικής δραστηριότητας.

Οι οικονομικοί φορείς που συμμετέχουν στη διαδικασία σύναψης της παρούσας συμφωνίας-πλαίσιο απαιτείται να ασκούν εμπορική ή βιομηχανική ή βιοτεχνική δραστηριότητα συναφή με το αντικείμενο της σύμβασης.

Οι οικονομικοί φορείς που είναι εγκατεστημένοι σε κράτος μέλος της Ευρωπαϊκής Ένωσης απαιτείται να είναι εγγεγραμμένοι σε ένα από τα επαγγελματικά ή εμπορικά μητρώα που τηρούνται στο κράτος εγκατάστασής τους ή να ικανοποιούν οποιαδήποτε άλλη απαίτηση ορίζεται στο Παράρτημα XI του Προσαρτήματος Α' του Ν. 4412/2016.

Στην περίπτωση οικονομικών φορέων εγκατεστημένων σε κράτος μέλους του Ευρωπαϊκού Οικονομικού Χώρου (Ε.Ο.Χ) ή σε τρίτες χώρες που έχουν προσχωρήσει στη ΣΔΣ, ή σε τρίτες χώρες που δεν εμπίπτουν στην προηγούμενη περίπτωση και έχουν συνάψει διμερείς ή πολυμερείς συμφωνίες με την Ένωση σε θέματα διαδικασιών ανάθεσης δημοσίων συμβάσεων, απαιτείται να είναι εγγεγραμμένοι σε αντίστοιχα επαγγελματικά ή εμπορικά μητρώα.

Οι εγκατεστημένοι στην Ελλάδα οικονομικοί φορείς απαιτείται να είναι εγγεγραμμένοι στο Βιοτεχνικό ή Εμπορικό ή Βιομηχανικό Επιμελητήριο ή στο Μητρώο Κατασκευαστών Αμυντικού Υλικού.

Στην περίπτωση ένωσης οικονομικών φορέων η καταλληλότητα άσκησης επαγγελματικής δραστηριότητας απαιτείται να καλύπτεται από τουλάχιστον έναν οικονομικό φορέα που είναι μέλος της ένωσης.

### 2.2.5. Οικονομική και χρηματοοικονομική επάρκεια

Όσον αφορά την οικονομική και χρηματοοικονομική επάρκεια για την παρούσα διαδικασία σύναψης συμφωνίας-πλαίσιο, οι οικονομικοί φορείς απαιτείται να διαθέτουν μέσο γενικό ετήσιο κύκλο εργασιών του οικονομικού φορέα, για τα τρία τελευταία κλεισμένα οικονομικά έτη (2022-2024) κατ' ελάχιστον ίσο με:

-Το 10 % της συνολικής προϋπολογισθείσας αξίας και των τεσσάρων ετών (συμπεριλαμβανομένου Φ.Π.Α.) εκάστου τμήματος για τα Τμήματα 1 και 4,

-Το 30 % της συνολικής προϋπολογισθείσας αξίας και των τεσσάρων ετών (συμπεριλαμβανομένου Φ.Π.Α.) για τα Τμήματα 2 & 3,

-Το 50 % της συνολικής προϋπολογισθείσας αξίας και των τεσσάρων ετών (συμπεριλαμβανομένου Φ.Π.Α.) για το Τμήμα 5. Σε περίπτωση μη τήρησης εγκεκριμένων και δημοσιευμένων ισολογισμών απαιτούνται αντίγραφα ισοζυγίων ή αντίστοιχων Φορολογικών Δηλώσεων.

Εάν η επιχείρηση λειτουργεί για χρόνο μικρότερο της τριετίας, θα δηλώσει στοιχεία βάσει ισολογισμών ή φορολογικών δηλώσεων για όσο χρόνο λειτουργεί αναφέροντας την ημερομηνία που ιδρύθηκε ή άρχισε τις δραστηριότητες της.

Σε περίπτωση ένωσης οικονομικών φορέων, οι παραπάνω ελάχιστες απαιτήσεις καλύπτονται αθροιστικά από τα μέλη της ένωσης.

#### 2.2.6. Τεχνική και επαγγελματική ικανότητα

Όσον αφορά στην τεχνική και επαγγελματική ικανότητα για την παρούσα διαδικασία σύναψης σύμβασης, οι οικονομικοί φορείς απαιτείται για τα τρία τελευταία κλεισμένα οικονομικά έτη (2022-2024) και έως την καταληκτική ημερομηνία υποβολής προσφορών να έχουν εκτελέσει επιτυχώς τουλάχιστον μία σύμβαση η οποία θα είναι άνω των 30.000€ καθαρής αξίας. Σε περίπτωση υποβολής προσφορών για περισσότερα του ενός τμήματος από έναν οικονομικό φορέα αρκεί το κριτήριο να πληρείται μία φορά (για το τμήμα με την αυστηρότερη απαίτηση).

Σε περίπτωση ένωσης οικονομικών φορέων, οι παραπάνω ελάχιστες απαιτήσεις καλύπτονται αθροιστικά από τα μέλη της ένωσης, εφόσον αυτό δικαιολογείται από αντικειμενικούς λόγους και είναι σύμφωνο με την αρχή της αναλογικότητας (πρβλ. άρθρο 19 παρ. 2 εδ. γ' ν. 4412/2016).

Σε περίπτωση συμβάσεων που έχουν υλοποιηθεί από ένωση οικονομικών φορέων, λαμβάνεται υπόψη το μέρος της σύμβασης που υλοποιήθηκε από τον Προσφέροντα/μέλος ένωσης που επικαλείται την σχετική εμπειρία. Σε κάθε περίπτωση, διευκρινίζεται ότι για την επικαλούμενη συμμετοχή Προσφέροντος/μέλους ένωσης σε ένωση οικονομικών φορέων θα πρέπει να προκύπτει με σαφήνεια ότι η σχετική εμπειρία πληροί σωρευτικά τις προϋποθέσεις της παρούσας.

#### 2.2.7. Πρότυπα διασφάλισης ποιότητας και πρότυπα περιβαλλοντικής διαχείρισης.

Οι οικονομικοί φορείς για την παρούσα διαδικασία σύναψης σύμβασης οφείλουν να συμμορφώνονται με:

- ISO 9001:2015 ή ισοδύναμο, εν ισχύ, σύστημα διαχείρισης ποιότητας.

Η αναθέτουσα αρχή αναγνωρίζει ισοδύναμα πιστοποιητικά που έχουν εκδοθεί από φορείς διαπιστευμένους από ισοδύναμους Οργανισμούς διαπίστευσης, εδρεύοντες και σε άλλα κράτη - μέλη σύμφωνα με τον Κανονισμό 765/2008 . Επίσης, κάνει δεκτά άλλα αποδεικτικά στοιχεία για ισοδύναμα μέτρα διασφάλισης ποιότητας, εφόσον ο ενδιαφερόμενος οικονομικός φορέας δεν είχε τη δυνατότητα να αποκτήσει τα εν λόγω πιστοποιητικά εντός των σχετικών προθεσμιών για λόγους για τους οποίους δεν ευθύνεται ο ίδιος, υπό την προϋπόθεση ότι ο οικονομικός φορέας αποδεικνύει ότι τα προτεινόμενα μέτρα διασφάλισης ποιότητας πληρούν τα απαιτούμενα πρότυπα διασφάλισης ποιότητας.

Σε περίπτωση ένωσης οικονομικών φορέων η πλήρωση της ανωτέρω απαίτησης αρκεί να ικανοποιείται τουλάχιστον από τον εκπρόσωπο/ συντονιστή της ένωσης.

#### 2.2.8. Στήριξη στην ικανότητα τρίτων – Υπεργολαβία

##### 2.2.8.1. Στήριξη στην ικανότητα τρίτων

Οι οικονομικοί φορείς μπορούν, όσον αφορά τα κριτήρια της οικονομικής και χρηματοοικονομικής επάρκειας (της παραγράφου 2.2.5) και τα σχετικά με την τεχνική και επαγγελματική ικανότητα (της παραγράφου 2.2.6), να στηρίζονται στις ικανότητες άλλων φορέων, ασχέτως της νομικής φύσης των δεσμών τους με αυτούς . Στην περίπτωση αυτή, αποδεικνύουν ότι θα έχουν στη διάθεσή τους τους αναγκαίους πόρους, με την προσκόμιση της σχετικής δέσμευσης των φορέων στην ικανότητα των οποίων στηρίζονται.

Όταν οι οικονομικοί φορείς στηρίζονται στις ικανότητες άλλων φορέων όσον αφορά τα κριτήρια που σχετίζονται με την απαιτούμενη με τη διακήρυξη οικονομική και χρηματοοικονομική επάρκεια, οι εν λόγω οικονομικοί φορείς και αυτοί στους οποίους στηρίζονται είναι από κοινού υπεύθυνοι για την εκτέλεση της σύμβασης.

Υπό τους ίδιους όρους οι ενώσεις οικονομικών φορέων μπορούν να στηρίζονται στις ικανότητες των συμμετεχόντων στην ένωση ή άλλων φορέων.

Η αναθέτουσα αρχή ελέγχει αν οι φορείς, στις ικανότητες των οποίων προτίθεται να στηριχθεί ο οικονομικός φορέας, πληρούν κατά περίπτωση τα σχετικά κριτήρια επιλογής και εάν συντρέχουν λόγοι αποκλεισμού της παραγράφου 2.2.3. Ο οικονομικός φορέας υποχρεούται να αντικαταστήσει έναν φορέα στην ικανότητα του οποίου στηρίζεται, εφόσον ο τελευταίος δεν πληροί το σχετικό κριτήριο επιλογής ή για τον οποίο συντρέχουν λόγοι αποκλεισμού, εντός προθεσμίας τριάντα (30) ημερών από την σχετική ηλεκτρονική πρόσκληση από την σχετική πρόσκληση της αναθέτουσας αρχής, η οποία απευθύνεται στον οικονομικό φορέα μέσω της λειτουργικότητας «Επικοινωνία» του ΕΣΗΔΗΣ. Ο φορέας που αντικαθιστά φορέα του προηγούμενου εδαφίου δεν επιτρέπεται να αντικατασταθεί εκ νέου.

#### 2.2.8.2. Υπεργολαβία.

Ο οικονομικός φορέας αναφέρει στην προσφορά του το τμήμα της σύμβασης που προτίθεται να αναθέσει υπό μορφή υπεργολαβίας σε τρίτους, καθώς και τους υπεργολάβους που προτείνει. Στην περίπτωση που ο προσφέρων αναφέρει στην προσφορά του ότι προτίθεται να αναθέσει τμήμα(τα) της σύμβασης υπό μορφή υπεργολαβίας σε τρίτους σε ποσοστό που υπερβαίνει το τριάντα τοις εκατό (30%) της συνολικής αξίας της σύμβασης, η αναθέτουσα αρχή ελέγχει ότι δεν συντρέχουν οι λόγοι αποκλεισμού της παραγράφου 2.2.3 της παρούσας. Ο οικονομικός φορέας υποχρεούται να αντικαταστήσει έναν υπεργολάβο, εφόσον συντρέχουν στο πρόσωπό του λόγοι αποκλεισμού της ως άνω παραγράφου 2.2.3.

#### 2.2.9. Κανόνες απόδειξης ποιοτικής επιλογής.

Το δικαίωμα συμμετοχής των οικονομικών φορέων και οι όροι και προϋποθέσεις συμμετοχής τους, όπως ορίζονται στις παραγράφους 2.2.1 έως 2.2.8, κρίνονται κατά την υποβολή της προσφοράς δια του ΕΕΕΣ, κατά τα οριζόμενα στην παράγραφο 2.2.9.1, κατά την υποβολή των δικαιολογητικών της παραγράφου 2.2.9.2 και κατά τη σύναψη της σύμβασης δια της υπεύθυνης δήλωσης, της περ. δ' της παρ. 3 του άρθρου 105 του ν. 4412/2016.

Στην περίπτωση που ο οικονομικός φορέας στηρίζεται στις ικανότητες άλλων φορέων, σύμφωνα με την παράγραφο 2.2.8 της παρούσας, οι φορείς στην ικανότητα των οποίων στηρίζεται υποχρεούνται να αποδεικνύουν, κατά τα οριζόμενα στις παραγράφους 2.2.9.1 και 2.2.9.2, ότι δεν συντρέχουν οι λόγοι αποκλεισμού της παραγράφου 2.2.3 της παρούσας και ότι πληρούν τα σχετικά κριτήρια επιλογής κατά περίπτωση.

Στην περίπτωση που ο οικονομικός φορέας αναφέρει στην προσφορά του ότι προτίθεται να αναθέσει τμήμα(τα) της σύμβασης υπό μορφή υπεργολαβίας σε τρίτους σε ποσοστό που υπερβαίνει το τριάντα τοις εκατό (30%) της συνολικής αξίας της σύμβασης, οι υπεργολάβοι υποχρεούνται να αποδεικνύουν, κατά τα οριζόμενα στις παραγράφους 2.2.9.1 και 2.2.9.2, ότι δεν συντρέχουν οι λόγοι αποκλεισμού της παραγράφου 2.2.3 της παρούσας.

Αν επέλθουν μεταβολές στις προϋποθέσεις τις οποίες οι προσφέροντες δηλώσουν ότι πληρούν, σύμφωνα με το παρόν άρθρο, οι οποίες επέλθουν ή για τις οποίες λάβουν γνώση μετά την συμπλήρωση του ΕΕΕΣ και μέχρι την ημέρα της έγγραφης πρόσκλησης για την σύναψη του συμφωνητικού οι προσφέροντες οφείλουν να ενημερώσουν αμελλητί την αναθέτουσα αρχή.

2.2.9.1. Προκαταρκτική απόδειξη κατά την υποβολή προσφορών.

Προς προκαταρκτική απόδειξη ότι οι προσφέροντες οικονομικοί φορείς:

α) δεν βρίσκονται σε μία από τις καταστάσεις της παραγράφου 2.2.3 και

β) πληρούν τα σχετικά κριτήρια επιλογής των παραγράφων 2.2.4, 2.2.5, 2.2.6 και 2.2.7 της παρούσης, προσκομίζουν κατά την υποβολή της προσφοράς τους, ως δικαιολογητικά συμμετοχής:

i. το προβλεπόμενο από το άρθρο 79 παρ. 1 και 3 του ν. 4412/2016 **Ευρωπαϊκό Ενιαίο Έγγραφο Σύμβασης (ΕΕΕΣ)**, σύμφωνα με το επισυναπτόμενο στην παρούσα Παράρτημα Γ το οποίο ισοδυναμεί με ενημερωμένη υπεύθυνη δήλωση, με τις συνέπειες του ν. 1599/1986. Το ΕΕΕΣ καταρτίζεται βάσει του τυποποιημένου εντύπου του Παραρτήματος 2 του Κανονισμού (ΕΕ) 2016/7 και συμπληρώνεται από τους προσφέροντες οικονομικούς φορείς σύμφωνα με τις οδηγίες του Παραρτήματος 1.

Το ΕΕΕΣ φέρει υπογραφή με ημερομηνία εντός του χρονικού διαστήματος κατά το οποίο μπορούν να υποβάλλονται προσφορές. Αν στο διάστημα που μεσολαβεί μεταξύ της ημερομηνίας υπογραφής του ΕΕΕΣ και της καταληκτικής ημερομηνίας υποβολής προσφορών έχουν επέλθει μεταβολές στα δηλωθέντα στοιχεία, εκ μέρους του, στο ΕΕΕΣ, ο οικονομικός φορέας αποσύρει την προσφορά του, χωρίς να απαιτείται απόφαση της αναθέτουσας αρχής. Στη συνέχεια μπορεί να την υποβάλει εκ νέου με επίκαιρο ΕΕΕΣ.

Ο οικονομικός φορέας δύναται να διευκρινίζει τις δηλώσεις και πληροφορίες που παρέχει στο ΕΕΕΣ με συνοδευτική υπεύθυνη δήλωση, την οποία υποβάλλει μαζί με αυτό.

Κατά την υποβολή του ΕΕΕΣ, καθώς και της συνοδευτικής υπεύθυνης δήλωσης, είναι δυνατή, με μόνη την υπογραφή του κατά περίπτωση εκπροσώπου του οικονομικού φορέα, η προκαταρκτική απόδειξη των λόγων αποκλεισμού που αναφέρονται στην παράγραφο 2.2.3 της παρούσας, για το σύνολο των φυσικών προσώπων που είναι μέλη του διοικητικού, διευθυντικού ή εποπτικού οργάνου του ή έχουν εξουσία εκπροσώπησης, λήψης αποφάσεων ή ελέγχου σε αυτόν.

Ως εκπρόσωπος του οικονομικού φορέα νοείται ο νόμιμος εκπρόσωπος αυτού, όπως προκύπτει από το ισχύον καταστατικό ή το πρακτικό εκπροσώπησης του κατά το χρόνο υποβολής της προσφοράς ή το αρμοδίως εξουσιοδοτημένο φυσικό πρόσωπο να εκπροσωπεί τον οικονομικό φορέα για διαδικασίες σύναψης συμβάσεων ή για συγκεκριμένη διαδικασία σύναψης σύμβασης.

Στην περίπτωση υποβολής προσφοράς από ένωση οικονομικών φορέων το ΕΕΕΣ υποβάλλεται χωριστά από κάθε μέλος της ένωσης. Στο ΕΕΕΣ απαραίτητως πρέπει να προσδιορίζεται η έκταση και το είδος της συμμετοχής του (συμπεριλαμβανομένης της κατανομής αμοιβής μεταξύ τους) κάθε μέλους της ένωσης, καθώς και ο εκπρόσωπος/συντονιστής αυτής.

Ο οικονομικός φορέας φέρει την ειδική υποχρέωση, να δηλώσει, μέσω του ΕΕΕΣ, την κατάστασή του σε σχέση με τους λόγους που προβλέπονται στο άρθρο 73 του ν. 4412/2016 και την παράγραφο 2.2.3 της παρούσης και ταυτόχρονα να επικαλεσθεί και τυχόν ληφθέντα μέτρα προς αποκατάσταση της αξιοπιστίας του.

Ιδίως επισημαίνεται ότι κατά την απάντηση οικονομικού φορέα στο σχετικό πεδίο του ΕΕΕΣ για τυχόν σύναψη συμφωνιών με άλλους οικονομικούς φορείς με στόχο τη στρέβλωση του ανταγωνισμού, η συνδρομή περιστάσεων, όπως η πάροδος της τριετούς περιόδου της ισχύος του λόγου αποκλεισμού (παραγράφου 10 του άρθρου 73) ή η εφαρμογή της διάταξης της παραγράφου 3β του άρθρου 44 του ν. 3959/2011, σύμφωνα με την περ. γ της παραγράφου 2.2.3.4 της παρούσης, αναλύεται στο σχετικό πεδίο που προβάλλει κατόπιν θετικής απάντησης.

Όσον αφορά στις υποχρεώσεις του ως προς την καταβολή φόρων ή εισφορών κοινωνικής ασφάλισης (περ. α' και β' της παρ. 2 του άρθρου 73 του ν. 4412/2016) αυτές θεωρείται ότι δεν έχουν αθετηθεί εφόσον δεν έχουν καταστεί ληξιπρόθεσμες ή εφόσον έχουν υπαχθεί σε δεσμευτικό διακανονισμό που τηρείται. Στην περίπτωση αυτή, ο οικονομικός φορέας δεν υποχρεούται να απαντήσει καταφατικά στο σχετικό πεδίο του ΕΕΕΣ με το οποίο ερωτάται εάν ο οικονομικός φορέας έχει ανεκπλήρωτες υποχρεώσεις όσον αφορά στην καταβολή φόρων ή εισφορών κοινωνικής ασφάλισης ή, κατά περίπτωση, εάν έχει αθετήσει τις παραπάνω υποχρεώσεις του.

Στην περίπτωση που ένας οικονομικός φορέας, δηλώνει ότι εμπύπτει σε μία από τις καταστάσεις της παρ. 2.2.3.1 και 2.2.3.4, εκτός από την περ. β' αυτής, για τις οποίες συντρέχει ο σχετικός λόγος αποκλεισμού, υποχρεούται, εφόσον επικαλεστεί μέτρα αυτοκάθαρσης για να αποδείξει την αξιοπιστία του, στο σχετικό πεδίο του ΕΕΕΣ, που εμφανίζεται κατόπιν της θετικής απάντησης που έδωσε περί συνδρομής κάποιου από τους ανωτέρω λόγους αποκλεισμού, να δηλώσει :

Α) εάν τα μέτρα αυτοκάθαρσης, τα οποία έλαβε για τον συγκεκριμένο λόγο αποκλεισμού που έχει δηλώσει στο ΕΕΕΣ, έχουν ήδη κριθεί σε προγενέστερη διαδικασία στην οποία συμμετείχε, βάσει απόφασης που εκδόθηκε από την ίδια ή άλλη αναθέτουσα αρχή, κατόπιν γνωμοδότησης της Επιτροπής εξέτασης επανορθωτικών μέτρων.

Β) εάν τα μέτρα κρίθηκαν ως επαρκή ή μη επαρκή, επισυνάπτοντας την απόφαση της περ. α με βάση την οποία έχουν κριθεί τα συγκεκριμένα μέτρα αυτοκάθαρσης. Περαιτέρω, δηλώνεται εάν η ως άνω απόφαση έχει καταστεί «δεσμευτική», με την έννοια ότι, είτε δεν έχουν ασκηθεί τα προβλεπόμενα μέσα έννομης προστασίας είτε ασκήθηκαν και έχει εκδοθεί σχετική απόφαση.

Γ) στην περίπτωση που τα μέτρα έχουν κριθεί ως μη επαρκή, εάν έχει λάβει πρόσθετα μέτρα αυτοκάθαρσης μετά την ημερομηνία που εκδόθηκε η απόφαση της περ. α και σε περίπτωση που ισχύει το ανωτέρω να προβεί σε ανάλυσή τους, αναγράφοντας υποχρεωτικά και την ημερομηνία κατά την οποία αυτά ελήφθησαν.

Ειδικά στην περίπτωση που έχουν συμπεριληφθεί στα έγγραφα της σύμβασης δυνητικοί λόγοι αποκλεισμού, για τους οποίους δεν έχουν προβλεφθεί πεδία δήλωσης πληροφοριών στο Ευρωπαϊκό Ενιαίο Έγγραφο Σύμβασης (ΕΕΕΣ), σχετικά με την λήψη, εκ μέρους των οικονομικών φορέων, επανορθωτικών μέτρων, αυτά θα δηλώνονται (αναφέρονται) στην συμπληρωματική υπεύθυνη δήλωση της παρ. 9, του άρθρου 79 του ν. 4412/2016.

Επισημαίνεται, τέλος, ότι η δήλωση του οικονομικού φορέα περί μη ρωσικής εμπλοκής, περιλαμβάνεται σε διακριτή υπεύθυνη δήλωση ή, εναλλακτικά, στη συνοδευτική υπεύθυνη δήλωση που δύναται να υποβάλλεται μαζί με το ΕΕΕΣ. Το περιεχόμενο της δήλωσης προβλέπεται στο Παράρτημα XII της παρούσας.

ii. **Υπεύθυνη δήλωση** του ν. 1599/1986 με το ακόλουθο περιεχόμενο: «Δηλώνω υπεύθυνα ότι δεν υπάρχει ρωσική συμμετοχή στην εταιρεία που εκπροσωπώ και εκτελεί τη σύμβαση, σύμφωνα με τους περιορισμούς που περιλαμβάνονται στο άρθρο 5ια του κανονισμού του Συμβουλίου (ΕΕ) αριθ. 833/2014 της 31ης Ιουλίου 2014 σχετικά με περιοριστικά μέτρα λόγω των ενεργειών της Ρωσίας που αποσταθεροποιούν την κατάσταση στην Ουκρανία, όπως τροποποιήθηκε από τον με αριθ. 2022/578 Κανονισμό του Συμβουλίου (ΕΕ) της 8ης Απριλίου 2022. Συγκεκριμένα δηλώνω ότι : (α) ο ανάδοχος που εκπροσωπώ (και καμία από τις εταιρείες που εκπροσωπούν μέλη της κοινοπραξίας μας) δεν είναι Ρώσος υπήκοος, ούτε φυσικό ή νομικό πρόσωπο, οντότητα ή φορέας εγκατεστημένος στη Ρωσία· (β) ο ανάδοχος που εκπροσωπώ (και καμία από τις εταιρείες που εκπροσωπούν μέλη της κοινοπραξίας μας) δεν είναι νομικό πρόσωπο, οντότητα ή φορέας του οποίου τα δικαιώματα ιδιοκτησίας κατέχει άμεσα ή έμμεσα σε ποσοστό άνω του πενήντα τοις εκατό (50%) οντότητα αναφερόμενη στο στοιχείο α) της παρούσας παραγράφου · (γ) ούτε ο υπεύθυνος δηλώνων ούτε η εταιρεία που εκπροσωπώ δεν είμαστε φυσικό ή νομικό πρόσωπο, οντότητα ή όργανο που ενεργεί εξ ονόματος ή κατ' εντολή οντότητας που αναφέρεται στο σημείο(α) ή (β) παραπάνω, (δ) δεν υπάρχει συμμετοχή φορέων και οντοτήτων που απαριθμούνται στα ανωτέρω στοιχεία α) έως γ), άνω του 10 % της αξίας της σύμβασης των υπεργολάβων, προμηθευτών ή φορέων στις ικανότητες των οποίων να στηρίζεται ο ανάδοχος τον οποίον εκπροσωπώ.».

iii. **εγγύηση συμμετοχής** όπως προβλέπεται στην παράγραφο 2.2.2. της παρούσας.

2.2.9.2. Αποδεικτικά μέσα.

**Α.** Για την απόδειξη της μη συνδρομής λόγων αποκλεισμού κατ' άρθρο 2.2.3 και της πλήρωσης των κριτηρίων ποιοτικής επιλογής κατά τις παραγράφους 2.2.4, 2.2.5, 2.2.6 και 2.2.7, οι οικονομικοί φορείς προσκομίζουν τα δικαιολογητικά του παρόντος. Η προσκόμιση των εν λόγω δικαιολογητικών γίνεται κατά τα οριζόμενα στο άρθρο 3.2 από τον προσωρινό ανάδοχο. Η αναθέτουσα αρχή μπορεί να ζητεί από προσφέροντες, σε οποιοδήποτε χρονικό σημείο κατά τη διάρκεια της διαδικασίας, να υποβάλλουν όλα ή ορισμένα δικαιολογητικά, όταν αυτό απαιτείται για την ορθή διεξαγωγή της διαδικασίας.

Οι οικονομικοί φορείς δεν υποχρεούνται να υποβάλλουν δικαιολογητικά ή άλλα αποδεικτικά στοιχεία, αν και στο μέτρο που η αναθέτουσα αρχή έχει τη δυνατότητα να λαμβάνει τα πιστοποιητικά ή τις συναφείς πληροφορίες απευθείας μέσω πρόσβασης σε εθνική βάση δεδομένων σε οποιοδήποτε κράτος - μέλος της Ένωσης, η οποία διατίθεται δωρεάν, όπως εθνικό μητρώο συμβάσεων, εικονικό φάκελο επιχείρησης, ηλεκτρονικό σύστημα αποθήκευσης εγγράφων ή σύστημα προεπιλογής. Η δήλωση για την πρόσβαση σε εθνική βάση δεδομένων εμπεριέχεται στο Ευρωπαϊκό Ενιαίο Έγγραφο Σύμβασης (ΕΕΕΣ), στο οποίο περιέχονται επίσης οι πληροφορίες που απαιτούνται για τον συγκεκριμένο σκοπό, όπως η ηλεκτρονική διεύθυνση της βάσης δεδομένων, τυχόν δεδομένα αναγνώρισης και, κατά περίπτωση, η απαραίτητη δήλωση συναίνεσης.

Οι οικονομικοί φορείς δεν υποχρεούνται να υποβάλλουν δικαιολογητικά, όταν η αναθέτουσα αρχή που έχει αναθέσει τη σύμβαση διαθέτει ήδη τα ως άνω δικαιολογητικά και αυτά εξακολουθούν να ισχύουν. Τα δικαιολογητικά του παρόντος υποβάλλονται και γίνονται αποδεκτά σύμφωνα με την παράγραφο 2.4.2.5. και 3.2 της παρούσας.

Τα αποδεικτικά έγγραφα συντάσσονται στην ελληνική γλώσσα ή συνοδεύονται από επίσημη μετάφρασή τους στην ελληνική γλώσσα σύμφωνα με την παράγραφο 2.1.4.

**B. 1. 1.** Για την απόδειξη της μη συνδρομής των λόγων αποκλεισμού της παραγράφου 2.2.3 οι προσφέροντες οικονομικοί φορείς προσκομίζουν αντίστοιχα τα δικαιολογητικά που αναφέρονται παρακάτω.

Οι οικονομικοί φορείς μεριμνούν να διαθέτουν πιστοποιητικά, τα οποία να καλύπτουν και τον χρόνο υποβολής της προσφοράς, προκειμένου να τα υποβάλουν, εφόσον αναδειχθούν προσωρινοί ανάδοχοι.

Τα εν λόγω πιστοποιητικά υποβάλλονται μαζί με τα υπόλοιπα αποδεικτικά μέσα της παραγράφου 3.2 της παρούσας, από τον προσωρινό ανάδοχο, μέσω της λειτουργικότητας «επικοινωνία» του Ε.Σ.Η.ΔΗ.Σ..

Αν το αρμόδιο για την έκδοση των ανωτέρω κράτος-μέλος ή χώρα δεν εκδίδει τέτοιου είδους έγγραφα ή πιστοποιητικά ή όπου το έγγραφο ή τα πιστοποιητικά αυτά δεν καλύπτουν όλες τις περιπτώσεις που αναφέρονται στις παραγράφους 2.2.3.1 και 2.2.3.2 περ. α' και β', καθώς και στην περ. β' της παραγράφου 2.2.3.4, τα έγγραφα ή τα πιστοποιητικά μπορεί να αντικαθίστανται από ένορκη βεβαίωση ή, στα κράτη - μέλη ή στις χώρες όπου δεν προβλέπεται ένορκη βεβαίωση, από υπεύθυνη δήλωση του ενδιαφερομένου ενώπιον αρμόδιας δικαστικής ή διοικητικής αρχής, συμβολαιογράφου ή αρμόδιου επαγγελματικού ή εμπορικού οργανισμού του κράτους - μέλους ή της χώρας καταγωγής ή της χώρας όπου είναι εγκατεστημένος ο οικονομικός φορέας. Οι αρμόδιες δημόσιες αρχές παρέχουν, όπου κρίνεται αναγκαίο, επίσημη δήλωση στην οποία αναφέρεται ότι δεν εκδίδονται τα έγγραφα ή τα πιστοποιητικά της παρούσας παραγράφου ή ότι τα έγγραφα αυτά δεν καλύπτουν όλες τις περιπτώσεις που αναφέρονται στις παραγράφους 2.2.3.1 και 2.2.3.2 περ. α' και β', καθώς και στην περ. β' της παραγράφου 2.2.3.4. Οι επίσημες δηλώσεις καθίστανται διαθέσιμες μέσω του επιγραμμικού αποθετηρίου πιστοποιητικών (e-Certis) του άρθρου 81 του ν. 4412/2016.

Ειδικότερα οι οικονομικοί φορείς προσκομίζουν:

**α)** για την παράγραφο 2.2.3.1 απόσπασμα του σχετικού μητρώου, όπως του ποινικού μητρώου ή, ελλείψει αυτού, ισοδύναμο έγγραφο που εκδίδεται από αρμόδια δικαστική ή διοικητική αρχή του κράτους-μέλους ή της χώρας καταγωγής ή της χώρας όπου είναι εγκατεστημένος ο οικονομικός φορέας, από το οποίο προκύπτει ότι πληρούνται αυτές οι προϋποθέσεις, που να έχει εκδοθεί έως τρεις (3) μήνες πριν από την υποβολή του.

Αν το κράτος-μέλος ή η εν λόγω χώρα δεν εκδίδει τέτοιου είδους έγγραφο ή πιστοποιητικό ή όπου αυτό δεν καλύπτει όλες τις περιπτώσεις της παρ. 2.2.3.1: α) επίσημη δήλωση αρμόδιας δημόσιας αρχής ότι δεν εκδίδεται ή ότι δεν καλύπτει όλες τις περιπτώσεις (μόνο εάν δεν καθίσταται διαθέσιμη μέσω του επιγραμμικού αποθετηρίου πιστοποιητικών (e-Certis)) και β) ένορκη βεβαίωση ή, στα κράτη-μέλη ή στις χώρες όπου δεν προβλέπεται ένορκη βεβαίωση, υπεύθυνη δήλωση του ενδιαφερομένου ενώπιον αρμόδιας δικαστικής ή διοικητικής αρχής, συμβολαιογράφου ή αρμόδιου επαγγελματικού ή εμπορικού οργανισμού του κράτους-μέλους ή της χώρας καταγωγής ή της χώρας όπου είναι εγκατεστημένος ο οικονομικός φορέας.

Η υποχρέωση προσκόμισης του ως άνω αποσπάσματος αφορά και στα μέλη του διοικητικού, διευθυντικού ή εποπτικού οργάνου του εν λόγω οικονομικού φορέα ή στα πρόσωπα που έχουν εξουσία εκπροσώπησης, λήψης αποφάσεων ή ελέγχου σε αυτό κατά τα ειδικότερα αναφερόμενα στην ως άνω παράγραφο 2.2.3.1.

Για τα εγκατεστημένα στην Ελλάδα νομικά πρόσωπα και οντότητες, ως προς την ποινική ευθύνη του νομικού προσώπου/ οντότητας για τα αδικήματα δωροδοκίας, που περιλαμβάνονται στην παρ. 1 του άρθρου 73 του ν. 4412/2016, κατ' εφαρμογή των άρθρων 134 και 135 του ν. 5090/2024: ένορκη βεβαίωση του, ανά περίπτωση, νόμιμου εκπροσώπου του νομικού προσώπου/ οντότητας, στην οποία δηλώνει ότι το νομικό πρόσωπο/ οντότητα, το οποίο εκπροσωπεί νόμιμα, δεν έχει καταδικαστεί αμετάκλητα για κανένα από τα αδικήματα δωροδοκίας του άρθρου 73 παρ. 1 του ν. 4412/2016, κατ' εφαρμογή των διατάξεων των άρθρων 134- 135 του ν. 5090/ 2024.

**β)** για την παράγραφο 2.2.3.2 πιστοποιητικό που εκδίδεται από την αρμόδια αρχή του οικείου κράτους - μέλους ή χώρας, που να είναι εν ισχύ κατά το χρόνο υποβολής του, άλλως, στην περίπτωση που δεν αναφέρεται σε αυτό χρόνος ισχύος, που να έχει εκδοθεί έως τρεις (3) μήνες πριν από την υποβολή του.

Ιδίως οι οικονομικοί φορείς που είναι εγκατεστημένοι στην Ελλάδα προσκομίζουν:

- i) Για την απόδειξη της εκπλήρωσης των φορολογικών υποχρεώσεων της παραγράφου 2.2.3.2 περίπτωση α', αποδεικτικό ενημερότητας εκδιδόμενο από την Α.Α.Δ.Ε..
- ii) Για την απόδειξη της εκπλήρωσης των υποχρεώσεων προς τους οργανισμούς κοινωνικής ασφάλισης της παραγράφου 2.2.3.2 περίπτωση α', πιστοποιητικό εκδιδόμενο από τον e-ΕΦΚΑ.
- iii) Για την παράγραφο 2.2.3.2 περίπτωση α', πλέον των ως άνω πιστοποιητικών, υπεύθυνη δήλωση ότι δεν έχει εκδοθεί δικαστική ή διοικητική απόφαση με τελεσίδικη και δεσμευτική ισχύ για την αθέτηση των υποχρεώσεών τους όσον αφορά στην καταβολή φόρων ή εισφορών κοινωνικής ασφάλισης.

**γ)** για την παράγραφο 2.2.3.4 περίπτωση β' πιστοποιητικό που εκδίδεται από την αρμόδια αρχή του οικείου κράτους - μέλους ή χώρας, που να έχει εκδοθεί έως τρεις (3) μήνες πριν από την υποβολή του.

Ιδίως οι οικονομικοί φορείς που είναι εγκατεστημένοι στην Ελλάδα προσκομίζουν:

- i) Ενιαίο Πιστοποιητικό Δικαστικής Φερεγγυότητας από το αρμόδιο Πρωτοδικείο, από το οποίο προκύπτει ότι δεν τελούν υπό πτώχευση, πτωχευτικό συμβιβασμό ή υπό αναγκαστική διαχείριση ή δικαστική εκκαθάριση ή ότι δεν έχουν υπαχθεί σε διαδικασία εξυγίανσης. Για τις ΙΚΕ προσκομίζεται επιπλέον και πιστοποιητικό του Γ.Ε.Μ.Η. περί μη έκδοσης απόφασης λύσης ή κατάθεσης αίτησης λύσης του νομικού προσώπου, ενώ για τις ΕΠΕ προσκομίζεται επιπλέον πιστοποιητικό μεταβολών.
- ii) Πιστοποιητικό του Γ.Ε.Μ.Η. από το οποίο προκύπτει ότι το νομικό πρόσωπο δεν έχει λυθεί και τεθεί υπό εκκαθάριση με απόφαση των εταίρων.
- iii) Εκτύπωση της καρτέλας "Στοιχεία Μητρώου/ Επιχείρησης" από την ηλεκτρονική πλατφόρμα της Ανεξάρτητης Αρχής Δημοσίων Εσόδων, όπως αυτά εμφανίζονται στο taxisnet, από την οποία να προκύπτει η μη αναστολή της επιχειρηματικής δραστηριότητάς τους.

Προκειμένου για τα σωματεία και τους συνεταιρισμούς, το Ενιαίο Πιστοποιητικό Δικαστικής Φερεγγυότητας εκδίδεται για τα σωματεία από το αρμόδιο Πρωτοδικείο, και για τους συνεταιρισμούς για το χρονικό διάστημα έως τις 31.12.2019 από το Ειρηνοδικείο και μετά την παραπάνω ημερομηνία από το Γ.Ε.Μ.Η.

**δ)** Για τις λοιπές περιπτώσεις της παραγράφου 2.2.3.4, υπεύθυνη δήλωση του προσφέροντος οικονομικού φορέα ότι δεν συντρέχουν στο πρόσωπό του οι οριζόμενοι στην παράγραφο λόγοι αποκλεισμού .

**ε)** για την παράγραφο 2.2.3.9 υπεύθυνη δήλωση του προσφέροντος οικονομικού φορέα περί μη επιβολής σε βάρος του της κύρωσης του οριζόντιου αποκλεισμού, σύμφωνα τις διατάξεις της κείμενης νομοθεσίας.

**στ)** για την παράγραφο 2.2.3.5, δικαιολογητικά ονομαστικοποίησης των μετοχών, που καθορίζονται κατωτέρω, εφόσον ο προσωρινός ανάδοχος είναι ανώνυμη εταιρία ή νομικό πρόσωπο στη μετοχική σύνθεση του οποίου συμμετέχει ανώνυμη εταιρεία ή νομικό πρόσωπο της αλλοδαπής που αντιστοιχεί σε ανώνυμη εταιρεία (πλην των περιπτώσεων που αναφέρθηκαν στην παρ. 2.2.3.5 της παρούσας ανωτέρω).

Συγκεκριμένα, προσκομίζονται:

- i) Για την απόδειξη της εξαίρεσης από την υποχρέωση ονομαστικοποίησης των μετοχών τους κατά την περ. α) της παραγράφου 2.2.3.5 βεβαίωση του αρμοδίου Χρηματιστηρίου.
- ii) Όσον αφορά την εξαίρεση της περ. β) της παραγράφου 2.2.3.5, για την απόδειξη του ελέγχου δικαιωμάτων ψήφου υπεύθυνη δήλωση της ελεγχόμενης εταιρείας και, εάν αυτή είναι διαφορετική του προσωρινού αναδόχου, πρόσθετη υπεύθυνη δήλωση του τελευταίου, στις οποίες αναφέρονται οι επιχειρήσεις επενδύσεων, οι εταιρείες διαχείρισης κεφαλαίων/ενεργητικού ή κεφαλαίων επιχειρηματικών συμμετοχών, ανά περίπτωση και το συνολικό ποσοστό των δικαιωμάτων ψήφου που ελέγχουν στην ελεγχόμενη από αυτές εταιρεία. Οι υπεύθυνες αυτές δηλώσεις συνοδεύονται υποχρεωτικά από βεβαίωση ή άλλο έγγραφο από το οποίο προκύπτει ότι οι ελέγχουσες τα δικαιώματα ψήφου εταιρείες είναι εποπτευόμενες κατά τα οριζόμενα στην παράγραφο 2.2.3.5.
- iii) Δικαιολογητικά ονομαστικοποίησης μετοχών του προσωρινού αναδόχου:

- Πιστοποιητικό αρμόδιας αρχής του κράτους της έδρας, από το οποίο να προκύπτει ότι οι μετοχές είναι ονομαστικές, που να έχει εκδοθεί έως τριάντα (30) εργάσιμες ημέρες πριν από την υποβολή του.
- Αναλυτική κατάσταση με τα στοιχεία των μετόχων της εταιρείας και τον αριθμό των μετοχών κάθε μετόχου (μετοχολόγιο), όπως τα στοιχεία αυτά είναι καταχωρημένα στο βιβλίο μετόχων της εταιρείας, το πολύ τριάντα (30) εργάσιμες ημέρες πριν από την ημέρα υποβολής της προσφοράς.

Ειδικότερα:

- Όσον αφορά στις εγκατεστημένες στην Ελλάδα ανώνυμες εταιρείες υποβάλλεται πιστοποιητικό του Γ.Ε.Μ.Η. από το οποίο να προκύπτει ότι οι μετοχές τους είναι ονομαστικές και αναλυτική κατάσταση με τα στοιχεία των μετόχων της εταιρείας και τον αριθμό των μετοχών κάθε μετόχου (μετοχολόγιο), όπως τα στοιχεία αυτά είναι καταχωρημένα στο βιβλίο μετόχων της εταιρείας, το πολύ τριάντα (30) εργάσιμες ημέρες πριν από την ημέρα υποβολής της προσφοράς.

- Όσον αφορά στις αλλοδαπές ανώνυμες εταιρίες ή αλλοδαπά νομικά πρόσωπα που αντιστοιχούν σε ανώνυμες εταιρείες:

**A) εφόσον έχουν κατά το δίκαιο της έδρας τους ονομαστικές μετοχές, προσκομίζουν:**

- i) Πιστοποιητικό αρμόδιας αρχής του κράτους της έδρας, από το οποίο να προκύπτει ότι οι μετοχές τους είναι ονομαστικές
- ii) Αναλυτική κατάσταση μετόχων, με τον αριθμό των μετοχών του κάθε μετόχου, όπως τα στοιχεία αυτά είναι καταχωρημένα στο βιβλίο μετόχων της εταιρείας με ημερομηνία το πολύ 30 εργάσιμες ημέρες πριν την υποβολή της προσφοράς.
- iii) Κάθε άλλο στοιχείο από το οποίο να προκύπτει η ονομαστικοποίηση μέχρι φυσικού προσώπου των μετοχών, που έχει συντελεστεί τις τελευταίες 30 (τριάντα) εργάσιμες ημέρες πριν την υποβολή της προσφοράς.

**B) εφόσον δεν έχουν υποχρέωση ονομαστικοποίησης μετοχών ή δεν προβλέπεται η ονομαστικοποίηση των μετοχών, προσκομίζουν:**

- i) βεβαίωση περί μη υποχρέωσης ονομαστικοποίησης των μετοχών από αρμόδια αρχή, εφόσον υπάρχει σχετική πρόβλεψη, διαφορετικά προσκομίζεται υπεύθυνη δήλωση του διαγωνιζόμενου. Για την περίπτωση μη πρόβλεψης ονομαστικοποίησης προσκομίζεται υπεύθυνη δήλωση του διαγωνιζόμενου
- ii) έγκυρη και ενημερωμένη κατάσταση προσώπων που κατέχουν τουλάχιστον 1% των μετοχών ή δικαιωμάτων ψήφου,
- iii) εάν δεν τηρείται τέτοια κατάσταση, προσκομίζεται σχετική κατάσταση προσώπων, που κατέχουν τουλάχιστον ένα τοις εκατό (1%) των μετοχών ή δικαιωμάτων ψήφου, σύμφωνα με την τελευταία Γενική Συνέλευση, αν τα πρόσωπα αυτά είναι γνωστά στην εταιρεία. Σε αντίθετη περίπτωση, η εταιρεία

αιτιολογεί τους λόγους που δεν είναι γνωστά τα ως άνω πρόσωπα, η δε αναθέτουσα αρχή δεν διαθέτει διακριτική ευχέρεια κατά την κρίση της αιτιολογίας αυτής.

Όλα τα ανωτέρω έγγραφα πρέπει να είναι επικυρωμένα από την κατά νόμο αρμόδια αρχή του κράτους της έδρας του υποψηφίου και να συνοδεύονται από επίσημη μετάφραση στην ελληνική. Ελλείψεις στα δικαιολογητικά ονομαστικοποίησης των μετοχών συμπληρώνονται κατά την παράγραφο 3.1.2 της παρούσας.

Η αναθέτουσα αρχή ελέγχει επίσης, επί ποινή απαραδέκτου της προσφοράς, εάν στη διαδικασία συμμετέχει εξωχώρια εταιρεία από «μη συνεργάσιμα κράτη στον φορολογικό τομέα» κατά την έννοια των παρ. 3 και 4 του άρθρου 65 του ν. 4172/2013, καθώς και από κράτη που έχουν προνομιακό φορολογικό καθεστώς, όπως αυτά ορίζονται στον κατάλογο της απόφασης της παρ. 7 του άρθρου 65 του ως άνω Κώδικα, κατά τα αναφερόμενα στην περίπτωση α της παραγράφου 4 του άρθρου 4 του ν. 3310/2005.

Ο προσωρινός ανάδοχος, πέραν των ως άνω δικαιολογητικών ονομαστικοποίησης, οφείλει να προσκομίζει κατά το στάδιο κατακύρωσης υπεύθυνη δήλωση ότι δεν είναι εξωχώρια εταιρεία, κατά την ανωτέρω έννοια και δεν εμπίπτει στις διατάξεις της παρ.4 εδαφ. α & β του άρθρου 4 του Ν. 3310/2005 όπως ισχύει.

**B.1.** Για την απόδειξη του δικαιώματος συμμετοχής κατά την παράγραφο 2.2.1.2.(γ) υποβάλλουν υπεύθυνη δήλωση του ν. 1599/1986 με το ακόλουθο περιεχόμενο: «Δηλώνω υπεύθυνα ότι δεν υπάρχει ρωσική συμμετοχή στην εταιρεία που εκπροσωπώ και εκτελεί τη σύμβαση, σύμφωνα με τους περιορισμούς που περιλαμβάνονται στο άρθρο 5ια του κανονισμού του Συμβουλίου (ΕΕ) αριθ. 833/2014 της 31ης Ιουλίου 2014 σχετικά με περιοριστικά μέτρα λόγω των ενεργειών της Ρωσίας που αποσταθεροποιούν την κατάσταση στην Ουκρανία, όπως τροποποιήθηκε από τον με αριθ. 2022/578 Κανονισμό του Συμβουλίου (ΕΕ) της 8ης Απριλίου 2022. Συγκεκριμένα δηλώνω ότι : (α) ο ανάδοχος που εκπροσωπώ (και καμία από τις εταιρείες που εκπροσωπούν μέλη της κοινοπραξίας μας) δεν είναι Ρώσος υπήκοος, ούτε φυσικό ή νομικό πρόσωπο, οντότητα ή φορέας εγκατεστημένος στη Ρωσία· (β) ο ανάδοχος που εκπροσωπώ (και καμία από τις εταιρείες που εκπροσωπούν μέλη της κοινοπραξίας μας) δεν είναι νομικό πρόσωπο, οντότητα ή φορέας του οποίου τα δικαιώματα ιδιοκτησίας κατέχει άμεσα ή έμμεσα σε ποσοστό άνω του πενήντα τοις εκατό (50%) οντότητα αναφερόμενη στο στοιχείο α) της παρούσας παραγράφου · (γ) ούτε ο υπεύθυνα δηλώνων ούτε η εταιρεία που εκπροσωπώ δεν είμαστε φυσικό ή νομικό πρόσωπο, οντότητα ή όργανο που ενεργεί εξ ονόματος ή κατ' εντολή οντότητας που αναφέρεται στο σημείο(α) ή (β) παραπάνω, (δ) δεν υπάρχει συμμετοχή φορέων και οντοτήτων που απαριθμούνται στα ανωτέρω στοιχεία α) έως γ), άνω του 10 % της αξίας της σύμβασης των υπεργολάβων, προμηθευτών ή φορέων στις ικανότητες των οποίων να στηρίζεται ο ανάδοχος τον οποίον εκπροσωπώ».

Οι οικονομικοί φορείς υποβάλλουν, σε συμμόρφωση με τα προβλεπόμενα στην παρ. 2 δ του άρθρου 22 του Κανονισμού (ΕΕ) 241/2021, όνομα (ή ονόματα), επώνυμο (ή επώνυμα) και ημερομηνία γέννησης του πραγματικού δικαιούχου (ή των πραγματικών δικαιούχων) του αναδόχου και του υπεργολάβου, όπως ορίζεται στο άρθρο 3 σημείο 6 της οδηγίας (ΕΕ) 2015/849 του Ευρωπαϊκού Κοινοβουλίου και του Συμβουλίου. Ειδικότερα, σε περίπτωση μη εισηγμένης εταιρίας υποβάλλεται η απόδειξη και το περιεχόμενο εγγραφής στο Κεντρικό Μητρώο Πραγματικών Δικαιούχων του άρθρου 20 του ν. 4557/2018 και υπεύθυνη δήλωση του οικονομικού φορέα και του υπεργολάβου περί της ταυτότητας των πραγματικών δικαιούχων τους, ενώ σε περίπτωση εισηγμένης εταιρίας υποβάλλεται το αρχείο γνωστοποιήσεων του ν. 3556/2007 ή ελλείψει αυτού (για οικονομικούς φορείς εγκατεστημένους σε χώρα έκτος ΕΕ) υποβάλλεται α) υπεύθυνη δήλωση με τα ανωτέρω απαιτούμενα στοιχεία του πραγματικού δικαιούχου και β) κάθε σχετικό αποδεικτικό στοιχείο που τεκμηριώνει την υπαγωγή σε ισοδύναμα με τις απαιτήσεις γνωστοποίησης κατά την ενωσιακή νομοθεσία διεθνή πρότυπα τα οποία εξασφαλίζουν επαρκή διαφάνεια των πληροφοριών σχετικά με τον πραγματικό δικαιούχο.

**B. 2.** Για την απόδειξη της απαίτησης του άρθρου 2.2.4. (απόδειξη καταλληλότητας για την άσκηση επαγγελματικής δραστηριότητας) προσκομίζουν πιστοποιητικό/βεβαίωση του οικείου επαγγελματικού ή εμπορικού μητρώου του κράτους εγκατάστασης. Οι οικονομικοί φορείς που είναι εγκατεστημένοι σε κράτος μέλος της Ευρωπαϊκής Ένωσης προσκομίζουν πιστοποιητικό/βεβαίωση του αντίστοιχου

επαγγελματικού ή εμπορικού μητρώου του Παραρτήματος XI του Προσαρτήματος Α' του ν. 4412/2016, με το οποίο πιστοποιείται αφενός η εγγραφή τους σε αυτό και αφετέρου το ειδικό επάγγελμά τους. Στην περίπτωση που χώρα δεν τηρεί τέτοιο μητρώο, το έγγραφο ή το πιστοποιητικό μπορεί να αντικαθίσταται από ένορκη βεβαίωση ή, στα κράτη - μέλη ή στις χώρες όπου δεν προβλέπεται ένορκη βεβαίωση, από υπεύθυνη δήλωση του ενδιαφερομένου ενώπιον αρμόδιας δικαστικής ή διοικητικής αρχής, συμβολαιογράφου ή αρμόδιου επαγγελματικού ή εμπορικού οργανισμού της χώρας καταγωγής ή της χώρας όπου είναι εγκατεστημένος ο οικονομικός φορέας ότι δεν τηρείται τέτοιο μητρώο και ότι ασκεί τη δραστηριότητα που απαιτείται για την εκτέλεση του αντικειμένου της υπό ανάθεση σύμβασης.

Οι εγκατεστημένοι στην Ελλάδα οικονομικοί φορείς προσκομίζουν βεβαίωση εγγραφής στο Βιοτεχνικό ή Εμπορικό ή Βιομηχανικό Επιμελητήριο ή στο Μητρώο Κατασκευαστών Αμυντικού Υλικού ή πιστοποιητικό που εκδίδεται από την οικεία υπηρεσία του Γ.Ε.Μ.Η. των ως άνω Επιμελητηρίων.

**Επισημαίνεται ότι, τα δικαιολογητικά που αφορούν στην απόδειξη της απαίτησης του άρθρου 2.2.4 (απόδειξη καταλληλότητας για την άσκηση επαγγελματικής δραστηριότητας) γίνονται αποδεκτά, εφόσον έχουν εκδοθεί έως τριάντα (30) εργάσιμες ημέρες πριν από την υποβολή τους, εκτός εάν, σύμφωνα με τις ειδικότερες διατάξεις αυτών, φέρουν συγκεκριμένο χρόνο ισχύος.**

**B.3.** Για την απόδειξη της οικονομικής και χρηματοοικονομικής επάρκειας της παραγράφου 2.2.5 οι οικονομικοί φορείς προσκομίζουν ισολογισμούς της τελευταίας τριετίας (2022-2024) (σε περίπτωση μη τήρησης εγκεκριμένων και δημοσιευμένων ισολογισμών, αντίγραφα ισοζυγίων ή αντίστοιχων Φορολογικών Δηλώσεων). Εάν η επιχείρηση λειτουργεί για χρόνο μικρότερο της τριετίας, θα δηλώσει στοιχεία βάσει ισολογισμών ή φορολογικών δηλώσεων για όσο χρόνο λειτουργεί, αποδεικνύοντας την ημερομηνία που ιδρύθηκε ή άρχισε τις δραστηριότητες της. Εάν ο οικονομικός φορέας, για βάσιμο λόγο, δεν είναι σε θέση να προσκομίσει τα ανωτέρω δικαιολογητικά, μπορεί να αποδεικνύει την οικονομική και χρηματοοικονομική του επάρκεια με οποιοδήποτε άλλο κατάλληλο έγγραφο.

**B.4. 1.** Για την απόδειξη της τεχνικής ικανότητας της παραγράφου 2.2.6 οι οικονομικοί φορείς προσκομίζουν:

α) Κατάλογο των κυριότερων προμηθειών που παραδόθηκαν και ο οποίος θα περιλαμβάνει τα κάτωθι στοιχεία εμπειρίας.

Αναλυτικότερα:

Τα στοιχεία εμπειρίας θα περιλαμβάνονται σε πίνακα και θα είναι τα κάτωθι:

α. Τίτλος της σύμβασης/ άλλου ισοδύναμου εγγράφου – Τοποθεσία.

β. Ονομασία Αναδόχου (Μεμονωμένη επιχείρηση ή Κοινοπραξία) της σύμβασης/ άλλου ισοδύναμου εγγράφου.

γ. Επιμερισμός των παραδόσεων κάθε επιχείρησης, στην σύμβαση/ άλλο ισοδύναμο έγγραφο (Ποσοστό και είδος συμμετοχής σε περίπτωση ένωσης ή κοινοπραξίας).

δ. Εργοδότης (αποδέκτης).

ε. Ημερομηνίες έναρξης - περαιώσης της σύμβασης/ άλλου ισοδύναμου εγγράφου (εφόσον έχει περαιωθεί), διάρκεια της σύμβασης/ άλλου ισοδύναμου εγγράφου.

στ. Τελική αξία της σύμβασης/ άλλου ισοδύναμου εγγράφου χωρίς Φ.Π.Α.

η. Εκτελεσμένη Αξία της σύμβασης/ άλλου ισοδύναμου εγγράφου χωρίς ΦΠΑ

θ. Σύντομη περιγραφή του αντικειμένου της σύμβασης/ άλλου ισοδύναμου εγγράφου από την οποία θα προκύπτει ότι καλύπτει τις απαιτήσεις της διακήρυξης.

β) Επιπλέον απαιτούνται βεβαιώσεις/ πιστοποιήσεις καλής εκτέλεσης ή πρωτόκολλα οριστικής παραλαβής των ειδών ως στοιχείο τεκμηρίωσης ότι τα είδη που δηλώνει ο υποψήφιος οικονομικός φορέας στον ως άνω κατάλογο εκτελέστηκαν επιτυχώς. Οι βεβαιώσεις/ πιστοποιήσεις μπορούν να προέρχονται είτε από δημόσιους φορείς, είτε από ιδιωτικούς φορείς. Οι βεβαιώσεις/ πιστοποιήσεις καλής εκτέλεσης θα πρέπει να είναι σύμφωνες, ως προς τα ουσιώδη σημεία, με το υπόδειγμα του Παραρτήματος Θ' της παρούσας διακήρυξης. Σημειώνεται ότι, η αναθέτουσα αρχή διατηρεί το δικαίωμα επαλήθευσης της ακρίβειας και αξιοπιστίας των δηλώσεων με απευθείας επικοινωνία με τους προσδιορισμένους πελάτες, τους οποίους αναφέρει ο προσφέρων. Σε περίπτωση ένωσης οικονομικών

φορέων που υποβάλλει κοινή προσφορά, τα ανωτέρω δικαιολογητικά προσκομίζονται για κάθε μέλος της ένωσης ξεχωριστά, αλλά σε κάθε περίπτωση το ανωτέρω κριτήριο πρέπει να πληρούνται από τα μέλη της ένωσης αθροιστικά.

2. Η Επιτροπή Διαγωνισμού της Αναθέτουσας Αρχής επιφυλάσσεται, να απευθύνει στις/-ους αρμόδιες/-ους αρχές/φορείς, που είναι αποδέκτες των προμηθειών, για να επιβεβαιώσουν τις παραπάνω πληροφορίες και ο προσφέρων υποχρεούται να προσκομίσει οποιοδήποτε συμπληρωματικό/-ή στοιχείο/πληροφορία, ζητηθεί από την Αναθέτουσα Αρχή, για τον σκοπό αυτό και να ενεργήσει ότι απαιτείται για την επιβεβαίωση.

**B.5.** Για την απόδειξη της συμμόρφωσής τους με πρότυπα διασφάλισης ποιότητας και πρότυπα περιβαλλοντικής διαχείρισης της παραγράφου 2.2.7.

**B.6.** Για την απόδειξη της νόμιμης εκπροσώπησης, στις περιπτώσεις που ο οικονομικός φορέας είναι νομικό πρόσωπο και εγγράφεται υποχρεωτικά ή προαιρετικά, κατά την κείμενη νομοθεσία, και δηλώνει την εκπροσώπηση και τις μεταβολές της σε αρμόδια αρχή (πχ ΓΕΜΗ), προσκομίζει σχετικό πιστοποιητικό ισχύουσας εκπροσώπησης, το οποίο πρέπει να έχει εκδοθεί έως τριάντα (30) εργάσιμες ημέρες πριν από την υποβολή του, εκτός αν αυτό φέρει συγκεκριμένο χρόνο ισχύος.

Ειδικότερα για τους ημεδαπούς οικονομικούς φορείς προσκομίζονται:

i) για την απόδειξη της νόμιμης εκπροσώπησης, στις περιπτώσεις που ο οικονομικός φορέας είναι νομικό πρόσωπο και υποχρεούται, κατά την κείμενη νομοθεσία, να δηλώνει την εκπροσώπηση και τις μεταβολές της στο ΓΕΜΗ, προσκομίζει σχετικό πιστοποιητικό ισχύουσας εκπροσώπησης, το οποίο πρέπει να έχει εκδοθεί έως τριάντα (30) εργάσιμες ημέρες πριν από την υποβολή του.

ii) Για την απόδειξη της νόμιμης σύστασης και των μεταβολών του νομικού προσώπου γενικό πιστοποιητικό μεταβολών του ΓΕΜΗ, εφόσον έχει εκδοθεί έως τρεις (3) μήνες πριν από την υποβολή του. Στις λοιπές περιπτώσεις τα κατά περίπτωση νομιμοποιητικά έγγραφα σύστασης και νόμιμης εκπροσώπησης (όπως καταστατικά, πιστοποιητικά μεταβολών, αντίστοιχα ΦΕΚ, αποφάσεις συγκρότησης οργάνων διοίκησης σε σώμα, κλπ., ανάλογα με τη νομική μορφή του οικονομικού φορέα), συνοδευόμενα από υπεύθυνη δήλωση του νόμιμου εκπροσώπου ότι εξακολουθούν να ισχύουν κατά την υποβολή τους. Σε περίπτωση που για τη διενέργεια της παρούσας διαδικασίας ανάθεσης έχουν χορηγηθεί εξουσίες σε πρόσωπο πλέον αυτών που αναφέρονται στα παραπάνω έγγραφα, προσκομίζεται επιπλέον απόφαση-πρακτικό του αρμοδίου καταστατικού οργάνου διοίκησης του νομικού προσώπου με την οποία χορηγήθηκαν οι σχετικές εξουσίες. Όσον αφορά τα φυσικά πρόσωπα, εφόσον έχουν χορηγηθεί εξουσίες σε τρίτα πρόσωπα, προσκομίζεται εξουσιοδότηση του οικονομικού φορέα.

Οι αλλοδαποί οικονομικοί φορείς προσκομίζουν τα προβλεπόμενα, κατά τη νομοθεσία της χώρας εγκατάστασης, αποδεικτικά έγγραφα, και εφόσον δεν προβλέπονται, υπεύθυνη δήλωση του νόμιμου εκπροσώπου, από την οποία αποδεικνύονται τα ανωτέρω ως προς τη νόμιμη σύσταση, μεταβολές και εκπροσώπηση του οικονομικού φορέα.

Οι ως άνω υπεύθυνες δηλώσεις γίνονται αποδεκτές, εφόσον έχουν συνταχθεί μετά την κοινοποίηση της πρόσκλησης για την υποβολή των δικαιολογητικών.

Από τα ανωτέρω έγγραφα πρέπει να προκύπτουν η νόμιμη σύσταση του οικονομικού φορέα, όλες οι σχετικές τροποποιήσεις των καταστατικών, το/τα πρόσωπο/α που δεσμεύει/ουν νόμιμα την εταιρία κατά την ημερομηνία διενέργειας του διαγωνισμού (νόμιμος εκπρόσωπος, δικαίωμα υπογραφής κλπ.), τυχόν τρίτοι, στους οποίους έχει χορηγηθεί εξουσία εκπροσώπησης, καθώς και η θητεία του/των ή/και των μελών του οργάνου διοίκησης/ νόμιμου εκπροσώπου.

**B.7.** Οι οικονομικοί φορείς που είναι εγγεγραμμένοι σε επίσημους καταλόγους που προβλέπονται από τις εκάστοτε ισχύουσες εθνικές διατάξεις ή διαθέτουν πιστοποίηση από οργανισμούς πιστοποίησης που συμμορφώνονται με τα ευρωπαϊκά πρότυπα πιστοποίησης, κατά την έννοια του Παραρτήματος VII του Προσαρτήματος Α' του ν. 4412/2016, μπορούν να προσκομίζουν στις αναθέτουσες αρχές πιστοποιητικό εγγραφής εκδιδόμενο από την αρμόδια αρχή ή το πιστοποιητικό που εκδίδεται από τον αρμόδιο οργανισμό πιστοποίησης.

Στα πιστοποιητικά αυτά αναφέρονται τα δικαιολογητικά βάσει των οποίων έγινε η εγγραφή των εν λόγω οικονομικών φορέων στον επίσημο κατάλογο ή η πιστοποίηση και η κατάταξη στον εν λόγω κατάλογο. Η πιστοποιούμενη εγγραφή στους επίσημους καταλόγους από τους αρμόδιους οργανισμούς ή το πιστοποιητικό, που εκδίδεται από τον οργανισμό πιστοποίησης, συνιστά τεκμήριο καταλληλότητας όσον αφορά τις απαιτήσεις ποιοτικής επιλογής, τις οποίες καλύπτει ο επίσημος κατάλογος ή το πιστοποιητικό. Οι οικονομικοί φορείς που είναι εγγεγραμμένοι σε επίσημους καταλόγους απαλλάσσονται από την υποχρέωση υποβολής των δικαιολογητικών που αναφέρονται στο πιστοποιητικό εγγραφής τους. Ειδικώς όσον αφορά την καταβολή των εισφορών κοινωνικής ασφάλισης και των φόρων και τελών, προσκομίζονται επιπροσθέτως της βεβαίωσης εγγραφής στον επίσημο κατάλογο και πιστοποιητικά, κατά τα οριζόμενα ανωτέρω στην περίπτωση Β.1, υποπερ. i, ii και iii της περ. β.

**Β.8.** Οι ενώσεις οικονομικών φορέων που υποβάλλουν κοινή προσφορά, υποβάλλουν τα παραπάνω, κατά περίπτωση δικαιολογητικά, για κάθε οικονομικό φορέα που συμμετέχει στην ένωση, σύμφωνα με τα ειδικότερα προβλεπόμενα στο άρθρο 19 παρ. 2 του ν. 4412/2016.

**Β.9.** Στην περίπτωση που οικονομικός φορέας επιθυμεί να στηριχθεί στις ικανότητες άλλων φορέων, σύμφωνα με την παράγραφο 2.2.8 για την απόδειξη ότι θα έχει στη διάθεσή του τους αναγκαίους πόρους, προσκομίζει, ιδίως, σχετική έγγραφη δέσμευση των φορέων αυτών για τον σκοπό αυτό. Ειδικότερα, προσκομίζεται έγγραφο (συμφωνητικό ή σε περίπτωση νομικού προσώπου απόφαση του αρμοδίου οργάνου διοίκησης αυτού ή σε περίπτωση φυσικού προσώπου υπεύθυνη δήλωση), δυνάμει του οποίου αμφότεροι, διαγωνιζόμενος οικονομικός φορέας και τρίτος φορέας, εγκρίνουν τη μεταξύ τους συνεργασία για την κατά περίπτωση παροχή προς τον διαγωνιζόμενο της χρηματοοικονομικής ή/και τεχνικής ή/και επαγγελματικής ικανότητας του φορέα, ώστε αυτή να είναι στη διάθεση του διαγωνιζόμενου για την εκτέλεση της Σύμβασης. Η σχετική αναφορά θα πρέπει να είναι λεπτομερής και να αναφέρει κατ' ελάχιστον τους συγκεκριμένους πόρους που θα είναι διαθέσιμοι για την εκτέλεση της σύμβασης και τον τρόπο δια του οποίου θα χρησιμοποιηθούν αυτοί για την εκτέλεση της σύμβασης. Ο τρίτος θα δεσμεύεται ρητά ότι θα διαθέσει στον διαγωνιζόμενο τους συγκεκριμένους πόρους κατά τη διάρκεια της σύμβασης και ο διαγωνιζόμενος ότι θα κάνει χρήση αυτών σε περίπτωση που του ανατεθεί η σύμβαση.

Σε περίπτωση που ο τρίτος διαθέτει στοιχεία τεχνικής ή επαγγελματικής καταλληλότητας που σχετίζονται με τους τίτλους σπουδών και τα επαγγελματικά προσόντα που ορίζονται στην περίπτωση σ' του Μέρους ΙΙ του Παραρτήματος ΧΙΙ του Προσαρτήματος Α του ν. 4412/2016 ή με την σχετική επαγγελματική εμπειρία, θα δεσμεύεται ότι θα εκτελέσει τις εργασίες ή υπηρεσίες για τις οποίες απαιτούνται οι συγκεκριμένες ικανότητες, δηλώνοντας το τμήμα της σύμβασης που θα εκτελέσει.

Σε περίπτωση που ο τρίτος διαθέτει χρηματοοικονομική επάρκεια, θα δηλώνει επίσης ότι καθίσταται από κοινού με τον διαγωνιζόμενο υπεύθυνος για την εκτέλεση της σύμβασης.

**Β.10.** Στην περίπτωση που ο οικονομικός φορέας δηλώνει στην προσφορά του ότι θα κάνει χρήση υπεργολάβων, στις ικανότητες των οποίων δεν στηρίζεται, προσκομίζεται υπεύθυνη δήλωση του προσφέροντος με αναφορά του τμήματος της σύμβασης το οποίο προτίθεται να αναθέσει σε τρίτους υπό μορφή υπεργολαβίας και υπεύθυνη δήλωση των υπεργολάβων ότι αποδέχονται την εκτέλεση των εργασιών.

**Β.11. Επισημαίνεται ότι γίνονται αποδεκτές:**

- οι ένορκες βεβαιώσεις που αναφέρονται στην παρούσα Διακήρυξη, εφόσον έχουν συνταχθεί έως τρεις (3) μήνες πριν από την υποβολή τους,
- οι υπεύθυνες δηλώσεις, εφόσον έχουν συνταχθεί μετά την κοινοποίηση της πρόσκλησης για την υποβολή των δικαιολογητικών. Σημειώνεται ότι δεν απαιτείται θεώρηση του γνησίου της υπογραφής τους.

Τα αποδεικτικά μέσα που γίνονται αποδεκτά θεωρείται ότι ισχύουν και κατά τον χρόνο υπογραφής του Ευρωπαϊκού Ενιαίου Έγγραφου Σύμβασης (Ε.Ε.Ε.Σ.) εκτός αν η αναθέτουσα αρχή, αυτεπαγγέλτως, ή έτερος οικονομικός φορέας που συμμετέχει στην οικεία διαδικασία ανάθεσης σύμβασης, με την άσκηση προσφυγής σύμφωνα με το ΒΙΒΛΙΟ ΙV «Έννομη προστασία κατά τη σύναψη δημοσίων συμβάσεων» του

ν.4412/2016, αποδείξει ότι τα αναφερόμενα σε αυτά δεν ίσχυαν κατά τον χρόνο υπογραφής του Ε.Ε.Ε.Σ.

## 2.3. Κριτήρια Ανάθεσης

### 2.3.1. Κριτήριο ανάθεσης της συμφωνίας-πλαίσιο.

Κριτήριο ανάθεσης της Συμφωνίας Πλαίσιο είναι η πλέον συμφέρουσα από οικονομική άποψη προσφορά βάσει μόνο τιμής (χαμηλότερη τιμή).

### 2.3.2. Ανάθεση συμβάσεων που βασίζονται στη συμφωνία-πλαίσιο (“εκτελεστικές συμβάσεις”)

Οι εκτελεστικές συμβάσεις ανατίθενται, σύμφωνα με τους όρους της συμφωνίας-πλαίσιο.

Για την ανάθεση των επιμέρους εκτελεστικών συμβάσεων, η αναθέτουσα αρχή δεν θα προβεί σε επικαιροποίηση προσφορών, από τους οικονομικούς φορείς που είναι συμβαλλόμενα μέρη στη Συμφωνία Πλαίσιο, αλλά θα ισχύουν αυτές όπως υποβλήθηκαν με την αρχική προσφορά κατά τη διάρκεια της διαγωνιστικής διαδικασίας προς υπογραφή Συμφωνίας Πλαισίου (άρθ. 39 παρ. 5 περ. α) του ν. 4412/2016).

Ειδικότερα, η ανάθεση κάθε εκτελεστικής σύμβασης θα γίνεται καταρχήν στον οικονομικό φορέα του οποίου η προσφορά αξιολογήθηκε ως η καλύτερη με κριτήριο ανάθεσης την πλέον συμφέρουσα από οικονομική άποψη προσφορά με βάση την τιμή (χαμηλότερη τιμή), ήτοι στον πρώτο μειοδότη ανάδοχο της συμφωνίας – πλαίσιο. Μόνο δε σε περίπτωση που αυτός για αντικειμενικούς λόγους, των οποίων φέρει το βάρος απόδειξης, αδυνατεί να του ανατεθεί ή δεν θεωρείται κατάλληλος, υπό την έννοια ότι από τα υποβληθέντα εκ μέρους του προβλεπόμενα στο άρθρο 2.2.6.2. της διακήρυξης δικαιολογητικά κατακύρωσης αποδεικνύεται ότι συντρέχουν στο πρόσωπο του προβλεπόμενου στη διακήρυξη λόγοι αποκλεισμού ή/και ότι αυτός δεν πληροί τα προβλεπόμενα στη διακήρυξη κριτήρια ποιοτικής επιλογής, να του ανατεθεί η συγκεκριμένη εκτελεστική σύμβαση, αυτή θα ανατίθεται στον δεύτερο μειοδότη ανάδοχο της συμφωνίας πλαίσιο, για τον οποίο, όμως, επίσης ισχύουν οι ανωτέρω περιπτώσεις – δυνατότητες μη ανάθεσης συγκεκριμένης εκτελεστικής σύμβασης». Τούτο, διότι, σύμφωνα με το άρθρο 39 παρ. 5 του ν. 4412/2016, μια συμφωνία πλαίσιο με περισσότερους αναδόχους οικονομικούς φορείς, που καθορίζει όλους τους όρους της σχετικής προμήθειας (τιμές, ποσότητες κ.λπ.), ήτοι των σχετικών εκτελεστικών συμβάσεων, πρέπει αφενός να ορίζει ρητώς τις αντικειμενικές προϋποθέσεις για τον προσδιορισμό του συμβαλλόμενου (αναδόχου) στη συμφωνία πλαίσιο οικονομικού φορέα στον οποίο θα ανατεθούν οι οικείες εκτελεστικές συμβάσεις όταν δεν επιτρέπει τη διενέργεια νέων διαγωνισμών μεταξύ αυτών των αναδόχων (επαναδιαγωνισμών) για να επιλεγεί ο ανάδοχος εκάστης εκτελεστικής της σύμβασης, όπως συμβαίνει με την ελεγχόμενη συμφωνία πλαίσιο, αφετέρου δε, οι προϋποθέσεις που αυτή θέτει για τον προσδιορισμό του συμβαλλόμενου στον ανατίθεται κάθε εκτελεστική σύμβαση πρέπει να είναι σύμφωνες με τις γενικές αρχές της διαφάνειας και της ίσης μεταχείρισης μεταξύ όλων των συμβαλλόμενων στη συμφωνία πλαίσιο αναδόχων.

## 2.4. Κατάρτιση – Περιεχόμενο Προσφορών.

### 2.4.1. Γενικοί όροι υποβολής προσφορών.

Προσφορές υποβάλλονται για ένα (1) ή περισσότερα τμήματα που δύναται να προσφέρει ο οικονομικός φορέας. Οι προσφορές υποβάλλονται με βάση τις απαιτήσεις που ορίζονται στο Παράρτημα Δ' της Διακήρυξης, για το σύνολο της προκηρυχθείσας ποσότητας ανά τμήμα και για όσα τμήματα επιθυμεί ο οικονομικός φορέας. Δεν επιτρέπονται εναλλακτικές προσφορές.

Η ένωση Οικονομικών Φορέων υποβάλλει κοινή προσφορά, η οποία υπογράφεται υποχρεωτικά ηλεκτρονικά είτε από όλους τους Οικονομικούς Φορείς που αποτελούν την ένωση, είτε από εκπρόσωπό τους νομίμως εξουσιοδοτημένο. Στην προσφορά δηλώνεται η έκταση και το είδος της συμμετοχής του κάθε μέλους της ένωσης, συμπεριλαμβανομένης της κατανομής αμοιβής μεταξύ τους, καθώς και ο εκπρόσωπος/συντονιστής αυτής. Η εν λόγω δήλωση περιλαμβάνεται είτε στο ΕΕΕΣ (Μέρος ΙΙ. Ενότητα Α) είτε στη συνοδευτική αυτού υπεύθυνη δήλωση που δύναται να υποβάλλουν

τα μέλη της ένωσης. Για την υπογραφή της προδικαστικής προσφυγής από τον εκπρόσωπο / συντονιστή της ένωσης απαιτείται ρητή εξουσιοδότηση. Η εν λόγω εξουσιοδότηση μπορεί να περιλαμβάνεται είτε στο ΕΕΕΣ (Μέρος ΙΙ. Ενότητα Α), είτε στη συνοδευτική αυτού υπεύθυνη δήλωση, είτε στα έγγραφα συμφωνίας των οικονομικών φορέων για συμμετοχή στο διαγωνισμό ως ένωση, είτε στα πρακτικά των αρμοδίων οργάνων διοίκησης των μελών της ένωσης.

Οι οικονομικοί φορείς μπορούν να αποσύρουν την προσφορά τους, πριν την καταληκτική ημερομηνία υποβολής προσφοράς, χωρίς να απαιτείται έγκριση εκ μέρους του αποφαινομένου οργάνου της αναθέτουσας αρχής, υποβάλλοντας έγγραφη ειδοποίηση προς την αναθέτουσα αρχή μέσω της λειτουργικότητας «Επικοινωνία» του ΕΣΗΔΗΣ.

#### 2.4.2. Χρόνος και Τρόπος υποβολής προσφορών.

2.4.2.1. Οι προσφορές υποβάλλονται από τους ενδιαφερόμενους ηλεκτρονικά, μέσω του ΕΣΗΔΗΣ, μέχρι την καταληκτική ημερομηνία και ώρα που ορίζει η παρούσα διακήρυξη, στην Ελληνική Γλώσσα, σε ηλεκτρονικό φάκελο, σύμφωνα με τα αναφερόμενα στον ν.4412/2016, ιδίως στα άρθρα 36 και 37 και στην κατ' εξουσιοδότηση της παρ. 5 του άρθρου 36 του ν.4412/2016 εκδοθείσα υπ' αριθμ. 64233/08.06.2021 (Β' 2453/ 09.06.2021) Κοινή Απόφαση των Υπουργών Ανάπτυξης και Επενδύσεων και Ψηφιακής Διακυβέρνησης με θέμα «Ρυθμίσεις τεχνικών ζητημάτων που αφορούν την ανάθεση των Δημοσίων Συμβάσεων Προμηθειών και Υπηρεσιών με χρήση των επιμέρους εργαλείων και διαδικασιών του Εθνικού Συστήματος Ηλεκτρονικών Δημοσίων Συμβάσεων (ΕΣΗΔΗΣ)» (εφεξής Κ.Υ.Α. ΕΣΗΔΗΣ Προμήθειες και Υπηρεσίες).

Για τη συμμετοχή στο διαγωνισμό οι ενδιαφερόμενοι οικονομικοί φορείς απαιτείται να διαθέτουν προηγμένη ηλεκτρονική υπογραφή που υποστηρίζεται τουλάχιστον από αναγνωρισμένο (εγκεκριμένο) πιστοποιητικό, το οποίο χορηγήθηκε από πάροχο υπηρεσιών πιστοποίησης, ο οποίος περιλαμβάνεται στον κατάλογο εμπιστευσης που προβλέπεται στην απόφαση 2009/767/ΕΚ και σύμφωνα με τα οριζόμενα στο Κανονισμό (ΕΕ) 910/2014 και να εγγραφούν στο ΕΣΗΔΗΣ, σύμφωνα με την περ. β της παρ. 2 του άρθρου 37 του ν. 4412/2016 και τις διατάξεις του άρθρου 6 της Κ.Υ.Α. ΕΣΗΔΗΣ Προμήθειες και Υπηρεσίες.

2.4.2.2. Ο χρόνος υποβολής της προσφοράς μέσω του ΕΣΗΔΗΣ βεβαιώνεται αυτόματα από το ΕΣΗΔΗΣ με υπηρεσίες χρονοσήμανσης, σύμφωνα με τα οριζόμενα στο άρθρο 37 του ν. 4412/2016 και τις διατάξεις του άρθρου 10 της ως άνω κοινής υπουργικής απόφασης.

Μετά την παρέλευση της καταληκτικής ημερομηνίας και ώρας, δεν υπάρχει η δυνατότητα υποβολής προσφοράς στο ΕΣΗΔΗΣ. Σε περιπτώσεις τεχνικής αδυναμίας λειτουργίας του ΕΣΗΔΗΣ, η αναθέτουσα αρχή ρυθμίζει τα της συνέχειας του διαγωνισμού με αιτιολογημένη απόφασή της.

2.4.2.3. Οι οικονομικοί φορείς υποβάλλουν με την προσφορά τους τα ακόλουθα σύμφωνα με τις διατάξεις του άρθρου 13 της Κ.Υ.Α. ΕΣΗΔΗΣ Προμήθειες και Υπηρεσίες:

(α) έναν ηλεκτρονικό (υπο)φάκελο με την ένδειξη «Δικαιολογητικά Συμμετοχής–Τεχνική Προσφορά», στον οποίο περιλαμβάνεται το σύνολο των κατά περίπτωση απαιτούμενων δικαιολογητικών και η τεχνική προσφορά, σύμφωνα με τις διατάξεις της κείμενης νομοθεσίας και την παρούσα.

(β) έναν ηλεκτρονικό (υπο)φάκελο με την ένδειξη «Οικονομική Προσφορά», στον οποίο περιλαμβάνεται η οικονομική προσφορά του οικονομικού φορέα και το σύνολο των κατά περίπτωση απαιτούμενων δικαιολογητικών.

Από τον Οικονομικό Φορέα σημαίνονται, με χρήση της σχετικής λειτουργικότητας του ΕΣΗΔΗΣ, τα στοιχεία εκείνα της προσφοράς του που έχουν εμπιστευτικό χαρακτήρα σύμφωνα με τα οριζόμενα στο άρθρο 21 του ν. 4412/2016. Εφόσον ένας οικονομικός φορέας χαρακτηρίζει πληροφορίες ως εμπιστευτικές, λόγω ύπαρξης τεχνικού ή εμπορικού απορρήτου, στη σχετική δήλωσή του, αναφέρει ρητά όλες τις σχετικές διατάξεις νόμου ή διοικητικές πράξεις που επιβάλλουν την εμπιστευτικότητα της συγκεκριμένης πληροφορίας.

Δεν χαρακτηρίζονται ως εμπιστευτικές, πληροφορίες σχετικά με τις τιμές μονάδας, τις προσφερόμενες ποσότητες, την οικονομική προσφορά και τα στοιχεία της τεχνικής προσφοράς που χρησιμοποιούνται για την αξιολόγησή της.

2.4.2.4. Εφόσον οι Οικονομικοί Φορείς καταχωρίσουν τα στοιχεία, μεταδεδομένα και συνημμένα ηλεκτρονικά αρχεία, που αφορούν δικαιολογητικά συμμετοχής-τεχνικής προσφοράς και οικονομικής προσφοράς τους στις αντίστοιχες ειδικές ηλεκτρονικές φόρμες του ΕΣΗΔΗΣ, στην συνέχεια, μέσω σχετικής λειτουργικότητας, εξάγουν αναφορές (εκτυπώσεις) σε μορφή ηλεκτρονικών αρχείων με μορφότυπο PDF, τα οποία αποτελούν συνοπτική αποτύπωση των καταχωρισμένων στοιχείων. Τα ηλεκτρονικά αρχεία των εν λόγω αναφορών (εκτυπώσεων) υπογράφονται ψηφιακά, σύμφωνα με τις προβλεπόμενες διατάξεις (περ. β της παρ. 2 του άρθρου 37) και επισυνάπτονται από τον Οικονομικό Φορέα στους αντίστοιχους υποφακέλους. Επισημαίνεται ότι η εξαγωγή και η επισύναψη των προαναφερθέντων αναφορών (εκτυπώσεων) δύναται να πραγματοποιείται για κάθε υποφακέλο ξεχωριστά, από τη στιγμή που έχει ολοκληρωθεί η καταχώριση των στοιχείων σε αυτόν.

2.4.2.5. Ειδικότερα, όσον αφορά τα συνημμένα ηλεκτρονικά αρχεία της προσφοράς, οι Οικονομικοί Φορείς τα καταχωρίζουν στους ανωτέρω (υπο)φακέλους μέσω του Υποσυστήματος, ως εξής:

Τα έγγραφα που καταχωρίζονται στην ηλεκτρονική προσφορά, και δεν απαιτείται να προσκομισθούν και σε έντυπη μορφή, γίνονται αποδεκτά κατά περίπτωση, σύμφωνα με τα προβλεπόμενα στις διατάξεις:

α) είτε των άρθρων 13, 14 και 28 του ν. 4727/2020 (Α' 184) περί ηλεκτρονικών δημοσίων εγγράφων που φέρουν ηλεκτρονική υπογραφή ή σφραγίδα και, εφόσον πρόκειται για αλλοδαπά δημόσια ηλεκτρονικά έγγραφα, εάν φέρουν επισημείωση e-Apostille

β) είτε των άρθρων 15 και 27 του ν. 4727/2020 (Α' 184) περί ηλεκτρονικών ιδιωτικών εγγράφων που φέρουν ηλεκτρονική υπογραφή ή σφραγίδα

γ) είτε του άρθρου 11 του ν. 2690/1999 (Α' 45),

δ) είτε της παρ. 2 του άρθρου 37 του ν. 4412/2016, περί χρήσης ηλεκτρονικών υπογραφών σε ηλεκτρονικές διαδικασίες δημοσίων συμβάσεων,

ε) είτε της παρ. 8 του άρθρου 92 του ν. 4412/2016, περί συνυποβολής υπεύθυνης δήλωσης στην περίπτωση απλής φωτοτυπίας ιδιωτικών εγγράφων.

Επιπλέον, δεν προσκομίζονται σε έντυπη μορφή τα ΦΕΚ και ενημερωτικά και τεχνικά φυλλάδια και άλλα έντυπα, εταιρικά ή μη, με ειδικό τεχνικό περιεχόμενο, δηλαδή έντυπα με αμιγώς τεχνικά χαρακτηριστικά, όπως αριθμούς, αποδόσεις σε διεθνείς μονάδες, μαθηματικούς τύπους και σχέδια.

Ειδικότερα, τα στοιχεία και δικαιολογητικά για τη συμμετοχή του Οικονομικού Φορέα στη διαδικασία καταχωρίζονται από αυτόν σε μορφή ηλεκτρονικών αρχείων με μορφότυπο PDF.

Έως την ημέρα και ώρα αποσφράγισης των προσφορών προσκομίζονται με ευθύνη του οικονομικού φορέα στην αναθέτουσα αρχή, σε έντυπη μορφή και σε κλειστό-ούς φάκελο-ους, στον οποίο αναγράφεται ο αποστολέας και ως παραλήπτης η Επιτροπή Διαγωνισμού του παρόντος διαγωνισμού, τα στοιχεία της ηλεκτρονικής προσφοράς του, τα οποία απαιτείται να προσκομισθούν σε πρωτότυπη μορφή.

Τέτοια στοιχεία και δικαιολογητικά ενδεικτικά είναι:

α) η πρωτότυπη εγγυητική επιστολή συμμετοχής, πλην των περιπτώσεων που αυτή εκδίδεται ηλεκτρονικά, άλλως η προσφορά απορρίπτεται ως απαράδεκτη,

β) αυτά που δεν υπάγονται στις διατάξεις του άρθρου 11 παρ. 2 του ν. 2690/1999 ,

γ) ιδιωτικά έγγραφα τα οποία δεν έχουν επικυρωθεί από δικηγόρο ή δεν φέρουν θεώρηση από υπηρεσίες και φορείς της περίπτωσης α της παρ. 2 του άρθρου 11 του ν. 2690/1999 ή δεν συνοδεύονται από υπεύθυνη δήλωση για την ακρίβειά τους, καθώς και

δ) τα αλλοδαπά δημόσια έντυπα έγγραφα που φέρουν την επισημείωση της Χάγης (Apostille), ή προξενική θεώρηση και δεν έχουν επικυρωθεί από δικηγόρο.

Σε περίπτωση μη υποβολής ενός ή περισσότερων από τα ως άνω στοιχεία και δικαιολογητικά που υποβάλλονται σε έντυπη μορφή, πλην της πρωτότυπης εγγύησης συμμετοχής, η αναθέτουσα αρχή ζητά τη συμπλήρωση και υποβολή τους, σύμφωνα με το άρθρο 102 του ν. 4412/2016.

Στα αλλοδαπά δημόσια έγγραφα και δικαιολογητικά εφαρμόζεται η Συνθήκη της Χάγης της 5ης.10.1961, που κυρώθηκε με το ν. 1497/1984 (Α' 188) , εφόσον συντάσσονται σε κράτη που έχουν προσχωρήσει στην ως άνω Συνθήκη, άλλως φέρουν προξενική θεώρηση. Απαλλάσσονται από την απαίτηση επικύρωσης (με Apostille ή Προξενική Θεώρηση) αλλοδαπά δημόσια έγγραφα όταν καλύπτονται από διμερείς ή πολυμερείς συμφωνίες που έχει συνάψει η Ελλάδα (ενδεικτικά «Σύμβαση νομικής συνεργασίας μεταξύ

Ελλάδας και Κύπρου – 05.03.1984» (κυρωτικός ν.1548/1985, «Σύμβαση περί απαλλαγής από την επικύρωση ορισμένων πράξεων και εγγράφων – 15.09.1977» (κυρωτικός ν.4231/2014)). Επίσης απαλλάσσονται από την απαίτηση επικύρωσης ή παρόμοιας διατύπωσης δημόσια έγγραφα που εκδίδονται από τις αρχές κράτους μέλους που υπάγονται στον Καν ΕΕ 2016/1191 για την απλούστευση των απαιτήσεων για την υποβολή ορισμένων δημοσίων εγγράφων στην ΕΕ, όπως, ενδεικτικά, το λευκό ποινικό μητρώο, υπό τον όρο ότι τα σχετικά με το γεγονός αυτό δημόσια έγγραφα εκδίδονται για πολίτη της Ένωσης από τις αρχές του κράτους μέλους της ιθαγένειάς του.

Επίσης, γίνονται υποχρεωτικά αποδεκτά ευκρινή φωτοαντίγραφα εγγράφων που έχουν εκδοθεί από αλλοδαπές αρχές και έχουν επικυρωθεί από δικηγόρο, σύμφωνα με τα προβλεπόμενα στην παρ. 2 περ. β του άρθρου 11 του ν. 2690/1999 “Κώδικας Διοικητικής Διαδικασίας”, όπως αντικαταστάθηκε ως άνω με το άρθρο 1 παρ.2 του ν.4250/2014.

Οι πρωτότυπες εγγυήσεις συμμετοχής, πλην των εγγυήσεων που εκδίδονται ηλεκτρονικά, προσκομίζονται, με ευθύνη του οικονομικού φορέα, σε κλειστό φάκελο, στον οποίο αναγράφεται ο αποστολέας, τα στοιχεία του παρόντος διαγωνισμού και ως παραλήπτης η Επιτροπή Διαγωνισμού, το αργότερο πριν την ημερομηνία και ώρα αποσφράγισης των προσφορών που ορίζεται στην παρ. 3.1 της παρούσας, άλλως η προσφορά απορρίπτεται ως απαράδεκτη, μετά από γνώμη της Επιτροπής Διαγωνισμού.

Η προσκόμιση των εγγυήσεων συμμετοχής πραγματοποιείται είτε με κατάθεση του ως άνω φακέλου στην υπηρεσία πρωτοκόλλου της αναθέτουσας αρχής, είτε με την αποστολή του ταχυδρομικώς, επί αποδείξει. Το βάρος απόδειξης της έγκαιρης προσκόμισης φέρει ο οικονομικός φορέας. Το εμπρόθεσμο αποδεικνύεται με την επίκληση του αριθμού πρωτοκόλλου ή την προσκόμιση του σχετικού αποδεικτικού αποστολής κατά περίπτωση.

Στην περίπτωση που επιλεγεί η αποστολή του φακέλου της εγγύησης συμμετοχής ταχυδρομικώς, ο οικονομικός φορέας αναρτά, εφόσον δεν διαθέτει αριθμό έγκαιρης εισαγωγής του φακέλου του στο πρωτόκολλο της αναθέτουσας αρχής, το αργότερο έως την ημερομηνία και ώρα αποσφράγισης των προσφορών, μέσω της λειτουργικότητας «Επικοινωνία», τα σχετικά αποδεικτικά στοιχεία προσκόμισης (αποδεικτικό κατάθεσης σε υπηρεσίες ταχυδρομείου- ταχυμεταφορών), προκειμένου να ενημερώσει την αναθέτουσα αρχή περί της τήρησης της υποχρέωσής του σχετικά με την (εμπρόθεσμη) προσκόμιση της εγγύησης συμμετοχής του στον παρόντα διαγωνισμό.

### 2.4.3. Περιεχόμενα Φακέλου «Δικαιολογητικά Συμμετοχής - Τεχνική Προσφορά»

#### 2.4.3.1. Δικαιολογητικά Συμμετοχής

Τα στοιχεία και δικαιολογητικά για την συμμετοχή των προσφερόντων στη διαγωνιστική διαδικασία περιλαμβάνουν με ποινή αποκλεισμού τα ακόλουθα υπό α, β και γ στοιχεία:

**α) το Ευρωπαϊκό Ενιαίο Έγγραφο Σύμβασης (ΕΕΕΣ)**, όπως προβλέπεται στις παρ. 1 και 3 του άρθρου 79 του ν. 4412/2016 και τη συνοδευτική υπεύθυνη δήλωση με την οποία ο οικονομικός φορέας δύναται να διευκρινίζει τις πληροφορίες που παρέχει με το ΕΕΕΣ σύμφωνα με την παρ. 9 του ίδιου άρθρου.

Οι προσφέροντες συμπληρώνουν το σχετικό υπόδειγμα ΕΕΕΣ, το οποίο αποτελεί αναπόσπαστο μέρος της παρούσας διακήρυξης ως Παράρτημα αυτής

Η συμπλήρωσή του δύναται να πραγματοποιηθεί με χρήση του υποσυστήματος Promitheus ESPDint, προσβάσιμου μέσω της Διαδικτυακής Πύλης (<https://espd.procurement.gov.gr>) του ΟΠΣ ΕΣΗΔΗΣ, ή άλλης σχετικής συμβατής πλατφόρμας υπηρεσιών διαχείρισης ηλεκτρονικών ΕΕΕΣ. Οι Οικονομικοί Φορείς δύναται για αυτό το σκοπό να αξιοποιήσουν το αντίστοιχο ηλεκτρονικό αρχείο με μορφότυπο XML που αποτελεί επικουρικό στοιχείο των εγγράφων της σύμβασης.

Το συμπληρωμένο από τον Οικονομικό Φορέα ΕΕΕΣ, καθώς και η τυχόν συνοδευτική αυτού υπεύθυνη δήλωση, υποβάλλονται σύμφωνα με την περίπτωση δ της παραγράφου 2.4.2.5 της παρούσας, σε ψηφιακά υπογεγραμμένο ηλεκτρονικό αρχείο με μορφότυπο PDF.

Αναλυτικές οδηγίες και πληροφορίες για το θεσμικό πλαίσιο, τον τρόπο χρήσης και συμπλήρωσης ηλεκτρονικών ΕΕΕΣ και της χρήση του υποσυστήματος Promitheus ESPDint είναι αναρτημένες σε σχετική θεματική ενότητα στη Διαδικτυακή Πύλη (<https://espd.eprocurement.gov.gr>) του ΟΠΣ ΕΣΗΔΗΣ.

**β) εγγυητική επιστολή συμμετοχής**, όπως προβλέπεται στο άρθρο 72 του Ν.4412/2016 και τις παραγράφους 2.1.5 και 2.2.2 αντίστοιχα της παρούσας διακήρυξης.

**γ) υποβάλλουν υπεύθυνη δήλωση** του ν. 1599/1986 με το ακόλουθο περιεχόμενο: «*Δηλώνω υπεύθυνα ότι δεν υπάρχει ρωσική συμμετοχή στην εταιρεία που εκπροσωπώ και εκτελεί τη σύμβαση, σύμφωνα με τους περιορισμούς που περιλαμβάνονται στο άρθρο 5α του κανονισμού του Συμβουλίου (ΕΕ) αριθ. 833/2014 της 31ης Ιουλίου 2014 σχετικά με περιοριστικά μέτρα λόγω των ενεργειών της Ρωσίας που αποσταθεροποιούν την κατάσταση στην Ουκρανία, όπως τροποποιήθηκε από τον με αριθ. 2022/578 Κανονισμό του Συμβουλίου (ΕΕ) της 8ης Απριλίου 2022. Συγκεκριμένα δηλώνω ότι :* (α) *ο ανάδοχος που εκπροσωπώ (και καμία από τις εταιρείες που εκπροσωπούν μέλη της κοινοπραξίας μας) δεν είναι Ρώσος υπήκοος, ούτε φυσικό ή νομικό πρόσωπο, οντότητα ή φορέας εγκατεστημένος στη Ρωσία· (β) ο ανάδοχος που εκπροσωπώ (και καμία από τις εταιρείες που εκπροσωπούν μέλη της κοινοπραξίας μας) δεν είναι νομικό πρόσωπο, οντότητα ή φορέας του οποίου τα δικαιώματα ιδιοκτησίας κατέχει άμεσα ή έμμεσα σε ποσοστό άνω του πενήντα τοις εκατό (50%) οντότητα αναφερόμενη στο στοιχείο α) της παρούσας παραγράφου · (γ) ούτε ο υπεύθυνα δηλώνων ούτε η εταιρεία που εκπροσωπώ δεν είμαστε φυσικό ή νομικό πρόσωπο, οντότητα ή όργανο που ενεργεί εξ ονόματος ή κατ' εντολή οντότητας που αναφέρεται στο σημείο(α) ή (β) παραπάνω, (δ) δεν υπάρχει συμμετοχή φορέων και οντοτήτων που απαριθμούνται στα ανωτέρω στοιχεία α) έως γ), άνω του 10 % της αξίας της σύμβασης των υπερβολάβων, προμηθευτών ή φορέων στις ικανότητες των οποίων να στηρίζεται ο ανάδοχος τον οποίον εκπροσωπώ».*

#### 2.4.3.2. Τεχνική προσφορά

Η τεχνική προσφορά θα πρέπει να καλύπτει όλες τις απαιτήσεις και τις προδιαγραφές που έχουν τεθεί από την αναθέτουσα αρχή με το κεφάλαιο “Απαιτήσεις-Τεχνικές Προδιαγραφές” του Παραρτήματος Δ΄ της Διακήρυξης, περιγράφοντας ακριβώς πώς οι συγκεκριμένες απαιτήσεις και προδιαγραφές πληρούνται. Περιλαμβάνει ιδίως τα έγγραφα και δικαιολογητικά, βάσει των οποίων θα αξιολογηθεί η καταλληλότητα των προσφερόμενων ειδών, με βάση το κριτήριο ανάθεσης, σύμφωνα με τα αναλυτικώς αναφερόμενα στο ως άνω Παράρτημα.

Εφόσον οι τεχνικές προσφορές δεν έχουν αποτυπωθεί στο σύνολό τους στις ειδικές ηλεκτρονικές φόρμες του συστήματος, ο προσφέρων επισυνάπτει ηλεκτρονικά υπογεγραμμένα τα σχετικά ηλεκτρονικά αρχεία.

Οι οικονομικοί φορείς αναφέρουν:

α) το τμήμα της σύμβασης που προτίθενται να αναθέσουν υπό μορφή υπερβολαβίας σε τρίτους, καθώς και τους υπερβολάβους που προτείνουν.

β) τη χώρα παραγωγής του προσφερόμενου προϊόντος και την επιχειρηματική μονάδα στην οποία παράγεται αυτό, καθώς και τον τόπο εγκατάστασής της.

#### 2.4.4. Περιεχόμενα Φακέλου «Οικονομική Προσφορά»/ Τρόπος σύνταξης και υποβολής οικονομικών προσφορών.

Η Οικονομική Προσφορά συντάσσεται με βάση το αναγραφόμενο στην παρούσα κριτήριο ανάθεσης σύμφωνα με τα οριζόμενα στην παρ. 2.3. και το Παράρτημα Δ΄ της Διακήρυξης την πλέον συμφέρουσα από οικονομική άποψη προσφορά βάσει τιμής για όλα τα τμήματα/είδη.

Οι οικονομικοί φορείς οφείλουν εκτός από την συστημικώς υποβληθείσα οικονομική προσφορά τους, να επισυνάπτουν σε μορφή .pdf την αναλυτική οικονομική προσφορά τους ανά τμήμα και

υποείδος όπως αυτή αποτυπώνεται στο Παράρτημα Ε΄ Υπόδειγμα Οικονομικής Προσφοράς της παρούσας διακήρυξης.

Η τιμή του προς προμήθεια αγαθού δίνεται σε ευρώ ανά μονάδα.

Στην τιμή περιλαμβάνονται οι υπέρ τρίτων κρατήσεις, ως και κάθε άλλη επιβάρυνση, σύμφωνα με την κείμενη νομοθεσία, μη συμπεριλαμβανομένου Φ.Π.Α., για την παράδοση του υλικού στον τόπο και με τον τρόπο που προβλέπεται στα έγγραφα της σύμβασης.

Οι προσφερόμενες τιμές αναπροσαρμόζονται σύμφωνα με τα αναλυτικώς οριζόμενα στην παράγραφο 5.8. της παρούσας.

Ως απαράδεκτες θα απορρίπτονται προσφορές στις οποίες: α) δεν δίνεται τιμή σε ΕΥΡΩ ή καθορίζεται σχέση ΕΥΡΩ προς ξένο νόμισμα, β) δεν προκύπτει με σαφήνεια η προσφερόμενη τιμή, με την επιφύλαξη του άρθρου 102 του ν. 4412/2016 και γ) η τιμή υπερβαίνει τον προϋπολογισμό ανά τμήμα, αλλά και ανά υποείδος της σύμβασης όπως ορίζεται στις παραγράφους της παρούσας διακήρυξης.

Η αναθέτουσα αρχή διατηρεί το δικαίωμα να ζητήσει από τους συμμετέχοντες στοιχεία απαραίτητα για την τεκμηρίωση των προσφερόμενων τιμών, οι δε οικονομικοί φορείς υποχρεούνται να παρέχουν αυτά.

Στην οικονομική προσφορά θα πρέπει να επιλέγεται με σαφήνεια ένας από τους τρόπους πληρωμής που περιγράφονται στην παρ. (5.1) της παρούσας διακήρυξης.

#### 2.4.5. Χρόνος ισχύος προσφορών.

Οι υποβαλλόμενες προσφορές ισχύουν και δεσμεύουν τους οικονομικούς φορείς για διάστημα δώδεκα (12) μηνών από την επόμενη της καταληκτικής ημερομηνίας υποβολής προσφορών.

Προσφορά η οποία ορίζει χρόνο ισχύος μικρότερο από τον ανωτέρω προβλεπόμενο απορρίπτεται ως μη κανονική.

Η ισχύς της προσφοράς μπορεί να παρατείνεται εγγράφως, εφόσον τούτο ζητηθεί από την αναθέτουσα αρχή, πριν από τη λήξη της, με αντίστοιχη παράταση της εγγυητικής επιστολής συμμετοχής σύμφωνα με τα οριζόμενα στο άρθρο 72 παρ. 1α του Ν. 4412/2016 και την παράγραφο 2.2.2. της παρούσας, κατ' ανώτατο όριο για χρονικό διάστημα ίσο με την προβλεπόμενη ως άνω αρχική διάρκεια. Σε περίπτωση αιτήματος της αναθέτουσας αρχής για παράταση της ισχύος της προσφοράς, για τους οικονομικούς φορείς, που αποδέχτηκαν την παράταση, πριν τη λήξη ισχύος των προσφορών τους, οι προσφορές ισχύουν και τους δεσμεύουν για το επιπλέον αυτό χρονικό διάστημα.

Μετά τη λήξη και του παραπάνω ανώτατου ορίου χρόνου παράτασης ισχύος της προσφοράς, τα αποτελέσματα της διαδικασίας ανάθεσης ματαιώνονται, εκτός αν η αναθέτουσα αρχή κρίνει, κατά περίπτωση, αιτιολογημένα, ότι η συνέχιση της διαδικασίας εξυπηρετεί το δημόσιο συμφέρον, οπότε οι οικονομικοί φορείς που συμμετέχουν στη διαδικασία μπορούν να επιλέξουν είτε να παρατείνουν την προσφορά και την εγγύηση συμμετοχής τους, εφόσον τους ζητηθεί πριν την πάροδο του ανωτέρω ανώτατου ορίου παράτασης της προσφοράς τους είτε όχι. Στην τελευταία περίπτωση, η διαδικασία συνεχίζεται με όσους παρέτειναν τις προσφορές τους και αποκλείονται οι λοιποί οικονομικοί φορείς.

Σε περίπτωση που λήξει ο χρόνος ισχύος των προσφορών και δεν ζητηθεί παράταση της προσφοράς, η αναθέτουσα αρχή δύναται με αιτιολογημένη απόφασή της, εφόσον η εκτέλεση της σύμβασης εξυπηρετεί το δημόσιο συμφέρον, να ζητήσει εκ των υστέρων από τους οικονομικούς φορείς που συμμετέχουν στη διαδικασία να παρατείνουν την προσφορά τους.

#### 2.4.6. Λόγοι απόρριψης προσφορών.

Η αναθέτουσα αρχή με βάση τα αποτελέσματα του ελέγχου και της αξιολόγησης των προσφορών, απορρίπτει, σε κάθε περίπτωση, προσφορά:

**α)** η οποία, με την επιφύλαξη του άρθρου 102 του ν. 4412/2016 περί συμπλήρωσης, αποκλίνει από απαράβατους όρους περί σύνταξης και υποβολής της προσφοράς, ή δεν υποβάλλεται εμπρόθεσμα, με τον τρόπο και με το περιεχόμενο που ορίζεται πιο πάνω και συγκεκριμένα στις παραγράφους 2.4.1 (Γενικοί όροι υποβολής προσφορών), 2.4.2. (Χρόνος και τρόπος υποβολής προσφορών), 2.4.3.

(Περιεχόμενο φακέλων δικαιολογητικών συμμετοχής-τεχνική προσφορά), 2.4.4. (Περιεχόμενο φακέλου οικονομικής προσφοράς, τρόπος σύνταξης και υποβολής οικονομικών προσφορών), 2.4.5. (Χρόνος ισχύος προσφορών), 3.1. (Αποσφράγιση και αξιολόγηση προσφορών), 3.2. (Πρόσκληση υποβολής δικαιολογητικών προσωρινού αναδόχου-Δικαιολογητικά προσωρινού αναδόχου) της παρούσας,

**β)** η οποία περιέχει ατελείς, ελλυπείς, ασαφείς ή λανθασμένες πληροφορίες ή τεκμηρίωση, συμπεριλαμβανομένων των πληροφοριών που περιέχονται στο ΕΕΕΣ, εφόσον αυτές δεν επιδέχονται συμπλήρωσης, διόρθωσης, αποσαφήνισης ή διευκρίνισης ή, εφόσον επιδέχονται, δεν έχουν αποκατασταθεί από τον προσφέροντα, εντός της προκαθορισμένης προθεσμίας, σύμφωνα το άρθρο 102 του ν. 4412/2016 και την παρ. 3.1.2. της παρούσας διακήρυξης,

**γ)** για την οποία ο προσφέρων δεν παράσχει τις απαιτούμενες εξηγήσεις, εντός της προκαθορισμένης προθεσμίας ή η εξήγηση δεν είναι αποδεκτή από την αναθέτουσα αρχή σύμφωνα με την παρ. 3.1.2. της παρούσας και τα άρθρα 102 και 103 του ν. 4412/2016,

**δ)** η οποία είναι εναλλακτική προσφορά,

**ε)** η οποία υποβάλλεται από έναν προσφέροντα που έχει υποβάλλει δύο ή περισσότερες προσφορές. Ο περιορισμός αυτός ισχύει, υπό τους όρους της παραγράφου 2.2.3.4 περ.γ της παρούσας (περ. γ' της παρ. 4 του άρθρου 73 του ν. 4412/2016) και στην περίπτωση ενώσεων οικονομικών φορέων με κοινά μέλη, καθώς και στην περίπτωση οικονομικών φορέων που συμμετέχουν είτε αυτοτελώς είτε ως μέλη ενώσεων.

**στ)** η οποία είναι υπό αίρεση,

**ζ)** η οποία θέτει όρο αναπροσαρμογής, με εξαίρεση την περίπτωση εφαρμογής της προβλεπόμενης στο άρθρο 5.8 ρήτρας αναπροσαρμογής τιμών.

**η)** για την οποία ο προσφέρων δεν παράσχει, εντός αποκλειστικής προθεσμίας είκοσι (20) ημερών από την κοινοποίηση σε αυτόν σχετικής πρόσκλησης της αναθέτουσας αρχής, εξηγήσεις αναφορικά με την τιμή ή το κόστος που προτείνει σε αυτήν, στην περίπτωση που η προσφορά του φαίνεται ασυνήθιστα χαμηλή σε σχέση με τα αγαθά, σύμφωνα με την παρ. 1 του άρθρου 88 του ν.4412/2016,

**θ)** εφόσον διαπιστωθεί ότι είναι ασυνήθιστα χαμηλή διότι δε συμμορφώνεται με τις ισχύουσες υποχρεώσεις της παρ. 2 του άρθρου 18 του ν.4412/2016,

**ι)** η οποία παρουσιάζει αποκλίσεις ως προς τους όρους και τις τεχνικές προδιαγραφές της σύμβασης,

**ια)** η οποία παρουσιάζει ελλείψεις ως προς τα δικαιολογητικά που ζητούνται από τα έγγραφα της παρούσας διακήρυξης, εφόσον αυτές δεν θεραπευτούν από τον προσφέροντα με την υποβολή ή τη συμπλήρωσή τους, εντός της προκαθορισμένης προθεσμίας, σύμφωνα με τα άρθρα 102 και 103 του ν.4412/2016,

**ιβ)** εάν από τα δικαιολογητικά του άρθρου 103 του ν. 4412/2016, που προσκομίζονται από τον προσωρινό ανάδοχο, δεν αποδεικνύεται η μη συνδρομή των λόγων αποκλεισμού της παραγράφου 2.2.3 της παρούσας ή η πλήρωση μιας ή περισσότερων από τις απαιτήσεις των κριτηρίων ποιοτικής επιλογής, σύμφωνα με τις παραγράφους 2.2.4. επ., περί κριτηρίων επιλογής,

**ιγ)** εάν κατά τον έλεγχο των ως άνω δικαιολογητικών του άρθρου 103 του ν.4412/2016, διαπιστωθεί ότι τα στοιχεία που δηλώθηκαν, σύμφωνα με το άρθρο 79 του ν. 4412/2016, είναι εκ προθέσεως απατηλά, ή ότι έχουν υποβληθεί πλαστά αποδεικτικά στοιχεία.

**ιδ)** εάν το προσφερόμενο τμήμα υπερβαίνει τον προϋπολογισμό της Διακήρυξης / ή του τμήματος της Διακήρυξης.

### 3. ΔΙΕΝΕΡΓΕΙΑ ΔΙΑΔΙΚΑΣΙΑΣ - ΑΞΙΟΛΟΓΗΣΗ ΠΡΟΣΦΟΡΩΝ

#### 3.1. Αποσφράγιση και αξιολόγηση προσφορών.

##### 3.1.1. Αποσφράγιση προσφορών.

Το πιστοποιημένο στο ΕΣΗΔΗΣ, για την αποσφράγιση των προσφορών αρμόδιο όργανο της Αναθέτουσας Αρχής ήτοι η επιτροπή διενέργειας/επιτροπή αξιολόγησης, εφεξής Επιτροπή Διαγωνισμού, προβαίνει στην έναρξη της διαδικασίας αποσφράγισης των φακέλων των προσφορών, κατά το άρθρο 100 του Ν. 4412/2016, ακολουθώντας την εξής διαδικασία:

Αποσφράγιση του (υπό)φακέλου «Δικαιολογητικά Συμμετοχής-Τεχνική Προσφορά» και του (υπό)φακέλου «Οικονομική Προσφορά» στις **19-06-2026** και ώρα **10:00**.

Στο στάδιο αυτό τα στοιχεία των προσφορών που αποσφραγίζονται είναι προσβάσιμα μόνο στα μέλη της Επιτροπής Διαγωνισμού και την Αναθέτουσα Αρχή.

##### 3.1.2. Αξιολόγηση προσφορών.

3.1.2.1. Μετά την κατά περίπτωση ηλεκτρονική αποσφράγιση των προσφορών η Αναθέτουσα Αρχή προβαίνει στην αξιολόγηση αυτών, μέσω των αρμόδιων πιστοποιημένων στο ΕΣΗΔΗΣ οργάνων της, εφαρμοζόμενων κατά τα λοιπά των κειμένων διατάξεων.

Η αναθέτουσα αρχή, τηρώντας τις αρχές της ίσης μεταχείρισης και της διαφάνειας, ζητά από τους προσφέροντες οικονομικούς φορείς, όταν οι πληροφορίες ή η τεκμηρίωση που πρέπει να υποβάλλονται είναι ή εμφανίζονται ελλιπείς ή λανθασμένες, συμπεριλαμβανομένων εκείνων στο ΕΕΕΣ, ή όταν λείπουν συγκεκριμένα έγγραφα, να υποβάλλουν, να συμπληρώνουν, να αποσαφηνίζουν ή να ολοκληρώνουν τις σχετικές πληροφορίες ή τεκμηρίωση, εντός προθεσμίας όχι μικρότερης των δέκα (10) ημερών και όχι μεγαλύτερης των είκοσι (20) ημερών από την ημερομηνία κοινοποίησης σε αυτούς της σχετικής πρόσκλησης. Η συμπλήρωση ή η αποσαφήνιση ζητείται και γίνεται αποδεκτή υπό την προϋπόθεση ότι δεν τροποποιείται η προσφορά του οικονομικού φορέα και ότι αφορά σε στοιχεία ή δεδομένα, των οποίων είναι αντικειμενικά εξακριβώσιμος ο προγενέστερος χαρακτήρας σε σχέση με το πέρας της καταληκτικής προθεσμίας παραλαβής προσφορών. Τα ανωτέρω ισχύουν κατ' αναλογίαν και για τυχόν ελλείπουσες δηλώσεις, υπό την προϋπόθεση ότι βεβαιώνουν γεγονότα αντικειμενικώς εξακριβώσιμα.

Ειδικότερα:

α) Η Επιτροπή Διαγωνισμού εξετάζει αρχικά την προσκόμιση της εγγύησης συμμετοχής, σύμφωνα με την παράγραφο 1 του άρθρου 72. Σε περίπτωση παράλειψης προσκόμισης, είτε της εγγύησης συμμετοχής ηλεκτρονικής έκδοσης, μέχρι την καταληκτική ημερομηνία υποβολής προσφορών, είτε του πρωτοτύπου της έντυπης εγγύησης συμμετοχής, μέχρι την ημερομηνία και ώρα αποσφράγισης, η Επιτροπή Διαγωνισμού συντάσσει πρακτικό στο οποίο εισηγείται την απόρριψη της προσφοράς ως απαράδεκτης. Στη συνέχεια εκδίδεται από την αναθέτουσα αρχή απόφαση, με την οποία επικυρώνεται το ανωτέρω πρακτικό. Η απόφαση απόρριψης της προσφοράς του παρόντος εδαφίου εκδίδεται πριν από την έκδοση οποιασδήποτε άλλης απόφασης σχετικά με την αξιολόγηση των προσφορών της οικείας διαδικασίας ανάθεσης σύμβασης και κοινοποιείται σε όλους τους προσφέροντες, μέσω της λειτουργικότητας της «Επικοινωνίας» του ηλεκτρονικού διαγωνισμού στο ΕΣΗΔΗΣ.

Κατά της εν λόγω απόφασης χωρεί προδικαστική προσφυγή, σύμφωνα με τα οριζόμενα στην παράγραφο 3.4 της παρούσας.

Η αναθέτουσα αρχή επικοινωνεί παράλληλα με τους φορείς που φέρονται να έχουν εκδώσει τις εγγυητικές επιστολές, προκειμένου να διαπιστώσει την εγκυρότητά τους.

β) Μετά την έκδοση της ανωτέρω απόφασης η Επιτροπή Διαγωνισμού προβαίνει αρχικά στον έλεγχο των δικαιολογητικών συμμετοχής και εν συνεχεία στην αξιολόγηση των τεχνικών προσφορών των προσφερόντων των οποίων τα δικαιολογητικά συμμετοχής έκρινε πλήρη. Η αξιολόγηση γίνεται σύμφωνα με τους όρους της παρούσας και η διαδικασία αξιολόγησης ολοκληρώνεται με την καταχώριση σε πρακτικό των προσφερόντων, των αποτελεσμάτων του ελέγχου και της αξιολόγησης των δικαιολογητικών συμμετοχής και των τεχνικών προσφορών.

γ) Στη συνέχεια η Επιτροπή Διαγωνισμού προβαίνει στην αξιολόγηση των οικονομικών προσφορών των προσφερόντων, των οποίων τα δικαιολογητικά συμμετοχής και η τεχνική προσφορά κρίθηκαν αποδεκτά, συντάσσει πρακτικό στο οποίο καταχωρίζονται οι οικονομικές προσφορές κατά σειρά μειοδοσίας και

εισηγείται αιτιολογημένα την αποδοχή ή απόρριψή τους, την κατάταξη των προσφορών και την ανάδειξη του προσωρινού αναδόχου.

Εάν οι προσφορές φαίνονται ασυνήθιστα χαμηλές σε σχέση με το αντικείμενο της σύμβασης, η αναθέτουσα αρχή απαιτεί από τους οικονομικούς φορείς, μέσω της λειτουργικότητας της «Επικοινωνίας» του ηλεκτρονικού διαγωνισμού στο ΕΣΗΔΗΣ, να εξηγήσουν την τιμή ή το κόστος που προτείνουν στην προσφορά τους, εντός αποκλειστικής προθεσμίας, κατά ανώτατο όριο είκοσι (20) ημερών από την κοινοποίηση της σχετικής πρόσκλησης. Στην περίπτωση αυτή εφαρμόζονται τα άρθρα 88 και 89 ν. 4412/2016. Εάν τα παρεχόμενα στοιχεία δεν εξηγούν κατά τρόπο ικανοποιητικό το χαμηλό επίπεδο της τιμής ή του κόστους που προτείνεται, η προσφορά απορρίπτεται ως μη κανονική.

Στην περίπτωση ισότιμων προσφορών η αναθέτουσα αρχή επιλέγει τον ανάδοχο με κλήρωση μεταξύ των οικονομικών φορέων που υπέβαλαν ισότιμες προσφορές. Η κλήρωση γίνεται ενώπιον της Επιτροπής του Διαγωνισμού και παρουσία των οικονομικών φορέων που υπέβαλαν τις ισότιμες προσφορές.

Στη συνέχεια, εφόσον το αποφαινόμενο όργανο της αναθέτουσας αρχής εγκρίνει τα ανωτέρω πρακτικά εκδίδεται απόφαση για τα αποτελέσματα όλων των ανωτέρω σταδίων («Δικαιολογητικά Συμμετοχής», «Τεχνική Προσφορά» και «Οικονομική Προσφορά») και η αναθέτουσα αρχή προσκαλεί εγγράφως, μέσω της λειτουργικότητας της «Επικοινωνίας» του ηλεκτρονικού διαγωνισμού στο ΕΣΗΔΗΣ, τον πρώτο σε κατάταξη μειοδότη στον οποίο πρόκειται να γίνει η κατακύρωση («προσωρινός ανάδοχος») να υποβάλει τα δικαιολογητικά κατακύρωσης, σύμφωνα με όσα ορίζονται στο άρθρο 103 και την παράγραφο 3.2 της παρούσας, περί πρόσκλησης για υποβολή δικαιολογητικών. Η απόφαση έγκρισης των πρακτικών δεν κοινοποιείται στους προσφέροντες και ενσωματώνεται στην απόφαση κατακύρωσης.

### **3.2. Πρόσκληση υποβολής δικαιολογητικών προσωρινού αναδόχου - Δικαιολογητικά προσωρινού αναδόχου.**

Μετά την αξιολόγηση των προσφορών, η αναθέτουσα αρχή αποστέλλει σχετική ηλεκτρονική πρόσκληση στον προσφέροντα, στον οποίο πρόκειται να γίνει η κατακύρωση («προσωρινό ανάδοχο»), μέσω της λειτουργικότητας της «Επικοινωνίας» του ηλεκτρονικού διαγωνισμού στο ΕΣΗΔΗΣ και τον καλεί να υποβάλει εντός προθεσμίας δέκα (10) ημερών από την κοινοποίηση της σχετικής έγγραφης ειδοποίησης σε αυτόν, τα αποδεικτικά έγγραφα νομιμοποίησης και τα πρωτότυπα ή αντίγραφα όλων των δικαιολογητικών που περιγράφονται στην παράγραφο 2.2.9.2. της παρούσας διακήρυξης, ως αποδεικτικά στοιχεία για τη μη συνδρομή των λόγων αποκλεισμού της παραγράφου 2.2.3 της διακήρυξης, καθώς και για την πλήρωση των κριτηρίων ποιοτικής επιλογής των παραγράφων 2.2.4 - 2.2.8 αυτής.

Σε περίπτωση στήριξης του προσωρινού αναδόχου στις ικανότητες τρίτων φορέων σύμφωνα με την παρ. 2.2.8.1 της παρούσας προσκομίζονται από τον προσωρινό ανάδοχο τα αντίστοιχα δικαιολογητικά για τους τρίτους για την απόδειξη της μη συνδρομής των λόγων αποκλεισμού της παραγράφου 2.2.3 της Διακήρυξης και της πλήρωσης των κατά περίπτωση κριτηρίων των παραγράφων 2.2.5 και 2.2.6, καθώς και τα στοιχεία από τα οποία θα προκύπτει η δέσμευση των τρίτων οικονομικών φορέων να θέτουν στην διάθεση των διαγωνιζομένων τους αναγκαίους πόρους.

Σε περίπτωση που ο προσωρινός ανάδοχος προτίθεται να αναθέσει σε υπεργολάβο την εκτέλεση μέρους της Σύμβασης υπό τους όρους της παρ. 2.2.8.2 προσκομίζονται από τον προσωρινό ανάδοχο τα αντίστοιχα δικαιολογητικά για τον/τους προτεινόμενο/-ους υπεργολάβο/-ους για την απόδειξη της μη συνδρομής των λόγων αποκλεισμού της παραγράφου 2.2.3 της Διακήρυξης.

Ειδικότερα, το σύνολο των στοιχείων και δικαιολογητικών της ως άνω παραγράφου αποστέλλονται από αυτόν σε μορφή ηλεκτρονικών αρχείων με μορφότυπο PDF, σύμφωνα με τα ειδικώς οριζόμενα στην παράγραφο 2.4.2.5 της παρούσας.

Εντός της προθεσμίας υποβολής των δικαιολογητικών κατακύρωσης και το αργότερο έως την τρίτη εργάσιμη ημέρα από την καταληκτική ημερομηνία ηλεκτρονικής υποβολής των δικαιολογητικών κατακύρωσης, προσκομίζονται με ευθύνη του οικονομικού φορέα, στην αναθέτουσα αρχή, σε έντυπη μορφή και σε κλειστό φάκελο, στον οποίο αναγράφεται ο αποστολέας, τα στοιχεία του Διαγωνισμού και ως παραλήπτης η Επιτροπή Διαγωνισμού, τα στοιχεία και δικαιολογητικά, τα οποία απαιτείται να προσκομισθούν σε έντυπη μορφή (ως πρωτότυπα ή ακριβή αντίγραφα), σύμφωνα με τα προβλεπόμενα στις διατάξεις της ως άνω παραγράφου 2.4.2.5.

Αν δεν προσκομισθούν τα παραπάνω δικαιολογητικά ή υπάρχουν ελλείψεις σε αυτά που υποβλήθηκαν, η αναθέτουσα αρχή καλεί τον προσωρινό ανάδοχο να προσκομίσει τα ελλείποντα δικαιολογητικά ή να συμπληρώσει τα ήδη υποβληθέντα ή να παράσχει διευκρινήσεις, με την έννοια του άρθρου 102 του ν. 4412/2016, εντός δέκα (10) ημερών από την κοινοποίηση της σχετικής πρόσκλησης σε αυτόν.

Ο προσωρινός ανάδοχος δύναται να υποβάλει αίτημα, μέσω της λειτουργικότητας της «Επικοινωνίας» του ηλεκτρονικού διαγωνισμού στο ΕΣΗΔΗΣ, προς την αναθέτουσα αρχή, για παράταση της ως άνω προθεσμίας, συνοδευόμενο από αποδεικτικά έγγραφα περί αίτησης χορήγησης δικαιολογητικών προσωρινού αναδόχου. Στην περίπτωση αυτή η αναθέτουσα αρχή παρατείνει την προθεσμία υποβολής αυτών, για όσο χρόνο απαιτηθεί για τη χορήγησή τους από τις αρμόδιες δημόσιες αρχές. Ο προσωρινός ανάδοχος μπορεί να αξιοποιεί τη δυνατότητα αυτή τόσο εντός της αρχικής προθεσμίας για την υποβολή δικαιολογητικών όσο και εντός της προθεσμίας για την προσκόμιση ελλειπόντων ή τη συμπλήρωση ήδη υποβληθέντων δικαιολογητικών, κατά την έννοια του άρθρου 102 του ν. 4412/2016, ως ανωτέρω προβλέπεται. Η παρούσα ρύθμιση εφαρμόζεται αναλόγως και όταν η αναθέτουσα αρχή ζητήσει την προσκόμιση των δικαιολογητικών κατά τη διαδικασία αξιολόγησης των προσφορών ή αιτήσεων συμμετοχής και πριν από το στάδιο κατακύρωσης, κατ' εφαρμογή της διάταξης του πρώτου εδαφίου της παρ. 5 του άρθρου 79 του ν. 4412/2016, τηρουμένων των αρχών της ίσης μεταχείρισης και της διαφάνειας.

Απορρίπτεται η προσφορά του προσωρινού αναδόχου, καταπίπτει υπέρ της αναθέτουσας αρχής η εγγύηση συμμετοχής του και η κατακύρωση γίνεται στον προσφέροντα που υπέβαλε την αμέσως επόμενη πλέον συμφέρουσα από οικονομική άποψη προσφορά, τηρουμένης της ανωτέρω διαδικασίας, εάν:

- i) κατά τον έλεγχο των παραπάνω δικαιολογητικών διαπιστωθεί ότι τα στοιχεία που δηλώθηκαν με το Ευρωπαϊκό Ενιαίο Έγγραφο Σύμβασης (ΕΕΕΣ) είναι εκ προθέσεως απατηλά, ή έχουν υποβληθεί πλαστά αποδεικτικά στοιχεία, ή
- ii) δεν υποβληθούν στο προκαθορισμένο χρονικό διάστημα τα απαιτούμενα πρωτότυπα ή αντίγραφα των παραπάνω δικαιολογητικών, ή
- iii) από τα δικαιολογητικά που προσκομίσθηκαν νομίμως και εμπροθέσμως, δεν αποδεικνύεται η μη συνδρομή των λόγων αποκλεισμού σύμφωνα με την παράγραφο 2.2.3 (λόγοι αποκλεισμού) ή η πλήρωση μιας ή περισσότερων από τις απαιτήσεις των κριτηρίων ποιοτικής επιλογής σύμφωνα με τις παραγράφους 2.2.4 έως 2.2.8 (κριτήρια ποιοτικής επιλογής) της παρούσας.

Σε περίπτωση έγκαιρης και προσήκουσας ενημέρωσης της αναθέτουσας αρχής για μεταβολές στις προϋποθέσεις, τις οποίες ο προσωρινός ανάδοχος είχε δηλώσει με το Ευρωπαϊκό Ενιαίο Έγγραφο Σύμβασης (ΕΕΕΣ) ότι πληροί, οι οποίες μεταβολές επήλθαν ή για τις οποίες μεταβολές έλαβε γνώση μετά την δήλωση και μέχρι την ημέρα της σύναψης της σύμβασης (οψιγενείς μεταβολές), δεν καταπίπτει υπέρ της Αναθέτουσας Αρχής η εγγύηση συμμετοχής του.

Αν κανένας από τους προσφέροντες δεν υποβάλλει αληθή ή ακριβή δήλωση ή δεν προσκομίσει ένα ή περισσότερα από τα απαιτούμενα έγγραφα και δικαιολογητικά ή δεν αποδείξει ότι: α) δεν βρίσκεται σε μία από τις καταστάσεις της παραγράφου 2.2.3 της παρούσας διακήρυξης και β) πληροί τα σχετικά κριτήρια ποιοτικής επιλογής τα οποία έχουν καθοριστεί σύμφωνα με τις παραγράφους 2.2.4 -2.2.8 της παρούσας διακήρυξης, η διαδικασία ματαιώνεται.

Η διαδικασία ελέγχου των παραπάνω δικαιολογητικών ολοκληρώνεται με τη σύνταξη πρακτικού από την Επιτροπή του Διαγωνισμού, στο οποίο αναγράφεται η τυχόν συμπλήρωση δικαιολογητικών σύμφωνα με όσα ορίζονται ανωτέρω (παράγραφος 3.1.2.1.) και τη διαβίβασή του στο αποφαινόμενο όργανο της αναθέτουσας αρχής για τη λήψη απόφασης είτε για την κατακύρωση της σύμβασης είτε για τη ματαίωση της διαδικασίας.

### 3.3. Κατακύρωση - σύναψη συμφωνίας πλαίσιο

3.3.1. Τα αποτελέσματα του ελέγχου των παραπάνω δικαιολογητικών κατακύρωσης και της εισήγησης της Επιτροπής επικυρώνονται με την απόφαση κατακύρωσης, στην οποία ενσωματώνεται η απόφαση έγκρισης των πρακτικών των περ. α & β της παρ. 2 του άρθρου 100 του ν. 4412/2016 (περί αξιολόγησης των δικαιολογητικών συμμετοχής, της τεχνικής και της οικονομικής προσφοράς).

Η αναθέτουσα αρχή κοινοποιεί, μέσω της λειτουργικότητας της «Επικοινωνίας», σε όλους τους οικονομικούς φορείς που έλαβαν μέρος στη διαδικασία ανάθεσης, εκτός από όσους αποκλείστηκαν οριστικά δυνάμει της παρ. 1 του άρθρου 72 του ν. 4412/2016, την απόφαση κατακύρωσης, στην οποία αναφέρονται υποχρεωτικά οι προθεσμίες για την αναστολή της σύναψης σύμβασης, σύμφωνα με τα άρθρα 360 έως 372 του ν. 4412/2016, μαζί με αντίγραφο όλων των πρακτικών της διαδικασίας ελέγχου και αξιολόγησης των προσφορών, και, επιπλέον, αναρτά τα δικαιολογητικά του προσωρινού αναδόχου στα «Συνημμένα Ηλεκτρονικού Διαγωνισμού».

Μετά την έκδοση και κοινοποίηση της απόφασης κατακύρωσης οι προσφέροντες λαμβάνουν γνώση των λοιπών συμμετεχόντων στη διαδικασία και των στοιχείων που υποβλήθηκαν από αυτούς, με ενέργειες της αναθέτουσας αρχής. Κατά της απόφασης κατακύρωσης χωρεί προδικαστική προσφυγή ενώπιον της Ε.Α.ΔΗ.ΣΥ., σύμφωνα με την παράγραφο 3.4 της παρούσας. Δεν επιτρέπεται η άσκηση άλλης διοικητικής προσφυγής κατά της ανωτέρω απόφασης.

3.3.2. Η απόφαση κατακύρωσης καθίσταται οριστική, εφόσον συντρέξουν οι ακόλουθες προϋποθέσεις σωρευτικά:

α) κοινοποιηθεί η απόφαση κατακύρωσης σε όλους τους οικονομικούς φορείς που δεν έχουν αποκλειστεί οριστικά,

β) παρέλθει άπρακτη η προθεσμία άσκησης προδικαστικής προσφυγής ή σε περίπτωση άσκησης, παρέλθει άπρακτη η προθεσμία άσκησης αίτησης αναστολής κατά της απόφασης της Ε.Α.ΔΗ.ΣΥ και σε περίπτωση άσκησης αίτησης αναστολής κατά της απόφασης της Ε.Α.ΔΗ.ΣΥ, εκδοθεί απόφαση επί της αίτησης, με την επιφύλαξη της χορήγησης προσωρινής διαταγής, σύμφωνα με όσα ορίζονται στο τελευταίο εδάφιο της παρ. 4 του άρθρου 372 του ν. 4412/2016,

γ) ολοκληρωθεί επιτυχώς ο προσυμβατικός έλεγχος από το Ελεγκτικό Συνέδριο, σύμφωνα με τα άρθρα 324 έως 327 του ν. 4700/2020, εφόσον απαιτείται, και

δ) ο προσωρινός ανάδοχος, υποβάλλει, στην περίπτωση που απαιτείται και έπειτα από σχετική πρόσκληση, υπεύθυνη δήλωση, που υπογράφεται σύμφωνα με όσα ορίζονται στο άρθρο 79Α του ν. 4412/2016, στην οποία δηλώνεται ότι, δεν έχουν επέλθει στο πρόσωπό του οψιγενείς μεταβολές κατά την έννοια του άρθρου 104 του ν. 4412/2016 και μόνον στην περίπτωση του προσυμβατικού ελέγχου ή της άσκησης προδικαστικής προσφυγής κατά της απόφασης κατακύρωσης. Η υπεύθυνη δήλωση ελέγχεται από την αναθέτουσα αρχή και μνημονεύεται στο συμφωνητικό. Εφόσον δηλωθούν οψιγενείς μεταβολές, η δήλωση ελέγχεται από την Επιτροπή Διαγωνισμού, η οποία εισηγείται προς το αρμόδιο αποφαινόμενο όργανο.

Μετά από την οριστικοποίηση της απόφασης κατακύρωσης η αναθέτουσα αρχή προσκαλεί τον ανάδοχο, μέσω της λειτουργικότητας της «Επικοινωνίας», να προσέλθει για υπογραφή του συμφωνητικού της συμφωνίας-πλαίσιο, θέτοντάς του προθεσμία δεκαπέντε (15) ημερών από την κοινοποίηση της σχετικής ειδικής πρόσκλησης. Η σύμβαση θεωρείται συναφθείσα με την κοινοποίηση της πρόσκλησης του προηγούμενου εδαφίου στον ανάδοχο.

Πριν την υπογραφή της σύμβασης υποβάλλεται η υπεύθυνη δήλωση της κοινής απόφασης των Υπουργών Ανάπτυξης και Επικρατείας 20977/23-8-2007 (Β' 1673) «Δικαιολογητικά για την τήρηση των μητρώων του ν. 3310/2005 όπως τροποποιήθηκε με το ν. 3414/2005» .

Στην περίπτωση που ο ανάδοχος δεν προσέλθει να υπογράψει το ως άνω συμφωνητικό μέσα στην τεθείσα προθεσμία, με την επιφύλαξη αντικειμενικών λόγων ανωτέρας βίας, κηρύσσεται έκπτωτος, καταπίπτει υπέρ της αναθέτουσας αρχής η εγγυητική επιστολή συμμετοχής του και ακολουθείται η ίδια, ως άνω διαδικασία, για τον προσφέροντα που υπέβαλε την αμέσως επόμενη πλέον συμφέρουσα από οικονομική άποψη

προσφορά. Αν κανένας από τους προσφέροντες δεν προσέλθει για την υπογραφή του συμφωνητικού, η διαδικασία ανάθεσης ματαιώνεται σύμφωνα με την παράγραφο 3.5 της παρούσας διακήρυξης. Στην περίπτωση αυτή, η αναθέτουσα αρχή μπορεί να αναζητήσει αποζημίωση, πέρα από την κατατίπτουσα εγγυητική επιστολή, ιδίως δυνάμει των άρθρων 197 και 198 ΑΚ.

Εάν η αναθέτουσα αρχή δεν απευθύνει την ειδική πρόσκληση για την υπογραφή του συμφωνητικού εντός χρονικού διαστήματος εξήντα (60) ημερών από την οριστικοποίηση της απόφασης κατακύρωσης, με την επιφύλαξη της ύπαρξης επιτακτικού λόγου δημόσιου συμφέροντος ή αντικειμενικών λόγων ανωτέρας βίας, ο ανάδοχος δικαιούται να απέχει από την υπογραφή του συμφωνητικού, χωρίς να εκπέσει η εγγύηση συμμετοχής του, καθώς και να αναζητήσει αποζημίωση ιδίως δυνάμει των άρθρων 197 και 198 ΑΚ.

### 3.4. Προδικαστικές Προσφυγές - Προσωρινή και οριστική Δικαστική Προστασία

**Α.** Κάθε ενδιαφερόμενος, ο οποίος έχει ή είχε συμφέρον να του ανατεθεί η συγκεκριμένη δημόσια σύμβαση και έχει υποστεί ή ενδέχεται να υποστεί ζημία από εκτελεστή πράξη ή παράλειψη της αναθέτουσας αρχής κατά παράβαση της ευρωπαϊκής ενωσιακής ή εσωτερικής νομοθεσίας στον τομέα των δημοσίων συμβάσεων, έχει δικαίωμα να προσφύγει στην Ενιαία Αρχή Δημοσίων Συμβάσεων (Ε.Α.ΔΗ.ΣΥ.), σύμφωνα με τα ειδικότερα οριζόμενα στα άρθρα 345 επ. ν. 4412/2016 και 1 επ. π.δ. 39/2017, στρεφόμενος με προδικαστική προσφυγή, κατά πράξης ή παράλειψης της αναθέτουσας αρχής, προσδιορίζοντας ειδικώς τις νομικές και πραγματικές αιτιάσεις που δικαιολογούν το αίτημά του.

Σε περίπτωση προσφυγής κατά πράξης της αναθέτουσας αρχής, η προθεσμία για την άσκηση της προδικαστικής προσφυγής είναι:

- (α) δέκα (10) ημέρες από την κοινοποίηση της προσβαλλόμενης πράξης στον ενδιαφερόμενο οικονομικό φορέα αν η πράξη κοινοποιήθηκε με ηλεκτρονικά μέσα ή τηλεομοιοτυπία ή
- (β) δεκαπέντε (15) ημέρες από την κοινοποίηση της προσβαλλόμενης πράξης σε αυτόν αν χρησιμοποιήθηκαν άλλα μέσα επικοινωνίας, άλλως
- (γ) δέκα (10) ημέρες από την πλήρη, πραγματική ή τεκμαιρόμενη, γνώση της πράξης που βλάπτει τα συμφέροντα του ενδιαφερόμενου οικονομικού φορέα. Ειδικά για την άσκηση προσφυγής κατά προκήρυξης, η πλήρης γνώση αυτής τεκμαίρεται μετά την πάροδο δεκαπέντε (15) ημερών από τη δημοσίευση στο ΚΗΜΔΗΣ.

Σε περίπτωση παράλειψης που αποδίδεται στην αναθέτουσα αρχή, η προθεσμία για την άσκηση της προδικαστικής προσφυγής είναι δεκαπέντε (15) ημέρες από την επομένη της συντέλεσης της προσβαλλόμενης παράλειψης.

Οι προθεσμίες ως προς την υποβολή των προδικαστικών προσφυγών και των παρεμβάσεων αρχίζουν την επομένη της ημέρας της προαναφερθείσας κατά περίπτωση κοινοποίησης ή γνώσης και λήγουν όταν περάσει ολόκληρη η τελευταία ημέρα και ώρα 23:59:59 και, αν αυτή είναι εξαιρετέα ή Σάββατο, όταν περάσει ολόκληρη η επομένη εργάσιμη ημέρα και ώρα 23:59:59.

Η προδικαστική προσφυγή συντάσσεται υποχρεωτικά με τη χρήση του τυποποιημένου εντύπου του Παραρτήματος Ι του π.δ/τος 39/2017 και κατατίθεται ηλεκτρονικά μέσω της λειτουργικότητας «Επικοινωνία» στην ηλεκτρονική περιοχή του συγκεκριμένου διαγωνισμού, επιλέγοντας την ένδειξη «Προδικαστική Προσφυγή» σύμφωνα με το άρθρο 18 της Κ.Υ.Α. Προμήθειες και Υπηρεσίες.

Για το παραδεκτό της άσκησης της προδικαστικής προσφυγής κατατίθεται παράβολο από τον προσφεύγοντα υπέρ του Ελληνικού Δημοσίου, σύμφωνα με όσα ορίζονται στο άρθρο 363 Ν. 4412/2016. Η επιστροφή του παραβόλου στον προσφεύγοντα γίνεται: α) σε περίπτωση ολικής ή μερικής αποδοχής της προσφυγής του, β) όταν η αναθέτουσα αρχή ανακαλεί την προσβαλλόμενη πράξη ή προβαίνει στην οφειλόμενη ενέργεια πριν από την έκδοση της απόφασης της Ε.Α.ΔΗ.ΣΥ επί της προσφυγής, γ) σε περίπτωση παραίτησης του προσφεύγοντα από την προσφυγή του έως και δέκα (10) ημέρες από την κατάθεση της προσφυγής.

Η προθεσμία για την άσκηση της προδικαστικής προσφυγής και η άσκησή της κωλύουν τη σύναψη της σύμβασης επί ποινή ακυρότητας, η οποία διαπιστώνεται με απόφαση της Ε.Α.ΔΗ.ΣΥ. μετά από άσκηση προδικαστικής προσφυγής, σύμφωνα με το άρθρο 368 του ν. 4412/2016 και 20 π.δ. 39/2017. Όμως, μόνη η άσκηση της προδικαστικής προσφυγής δεν κωλύει την πρόοδο της διαγωνιστικής διαδικασίας, υπό την επιφύλαξη χορήγησης από το Κλιμάκιο προσωρινής προστασίας σύμφωνα με το άρθρο 366 παρ. 1-2 ν. 4412/2016 και 15 παρ. 1-4 π.δ. 39/2017.

Η προηγούμενη παράγραφος δεν εφαρμόζεται στην περίπτωση που, κατά τη διαδικασία σύναψης της παρούσας σύμβασης, υποβληθεί μόνο μία (1) προσφορά.

Μετά την, κατά τα ως άνω, ηλεκτρονική κατάθεση της προδικαστικής προσφυγής η αναθέτουσα αρχή, μέσω της λειτουργίας «Επικοινωνία»:

α) Κοινοποιεί την προσφυγή το αργότερο έως την επομένη εργάσιμη ημέρα από την κατάθεσή της σε κάθε ενδιαφερόμενο τρίτο, ο οποίος μπορεί να θίγεται από την αποδοχή της προσφυγής, προκειμένου να ασκήσει το, προβλεπόμενο από τα άρθρα 362 παρ. 3 και 7 π.δ. 39/2017, δικαίωμα παρέμβασής του στη διαδικασία εξέτασης της προσφυγής, για τη διατήρηση της ισχύος της προσβαλλόμενης πράξης, προσκομίζοντας όλα τα κρίσιμα έγγραφα που έχει στη διάθεσή του.

β) Διαβιβάζει στην Ε.Α.ΔΗ.ΣΥ., το αργότερο εντός δεκαπέντε (15) ημερών από την ημέρα κατάθεσης, τον πλήρη φάκελο της υπόθεσης, τα αποδεικτικά κοινοποίησης στους ενδιαφερόμενους τρίτους αλλά και την Έκθεση Απόψεων της επί της προσφυγής. Στην Έκθεση Απόψεων η αναθέτουσα αρχή μπορεί να παραθέσει αρχική ή συμπληρωματική αιτιολογία για την υποστήριξη της προσβαλλόμενης με την προδικαστική προσφυγή πράξης.

γ) Κοινοποιεί σε όλα τα μέρη την Έκθεση Απόψεων, τις Παρεμβάσεις και τα σχετικά έγγραφα που τυχόν τη συνοδεύουν, μέσω του ηλεκτρονικού τόπου του διαγωνισμού το αργότερο έως την επομένη εργάσιμη ημέρα από την κατάθεσή τους.

δ) Συμπληρωματικά υπομνήματα κατατίθενται από οποιοδήποτε από τα μέρη μέσω της πλατφόρμας του ΕΣΗΔΗΣ το αργότερο εντός πέντε (5) ημερών από την κοινοποίηση των απόψεων της αναθέτουσας αρχής. Η άσκηση της προδικαστικής προσφυγής αποτελεί προϋπόθεση για την άσκηση των ένδικων βοηθημάτων της αίτησης αναστολής και της αίτησης ακύρωσης του άρθρου 372 ν. 4412/2016 κατά των εκτελεστών πράξεων ή παραλείψεων της αναθέτουσας αρχής.

**Β.** Όποιος έχει έννομο συμφέρον μπορεί να ζητήσει, με το ίδιο δικόγραφο εφαρμοζόμενων αναλογικά των διατάξεων του π.δ. 18/1989, την αναστολή εκτέλεσης της απόφασης της Ε.Α.ΔΗ.ΣΥ. και την ακύρωσή της ενώπιον του αρμοδίου Διοικητικού Δικαστηρίου. Το αυτό ισχύει και σε περίπτωση σιωπηρής απόρριψης της προδικαστικής προσφυγής από την Ε.Α.ΔΗ.ΣΥ. Δικαίωμα άσκησης του ως άνω ένδικου βοηθήματος έχει και η αναθέτουσα αρχή, αν η Ε.Α.ΔΗ.ΣΥ. κάνει δεκτή την προδικαστική προσφυγή, αλλά και αυτός του οποίου έχει γίνει εν μέρει δεκτή η προδικαστική προσφυγή.

Με την απόφαση της Ε.Α.ΔΗ.ΣΥ. λογίζονται ως συμπροσβαλλόμενες και όλες οι συναφείς προς την ανωτέρω απόφαση πράξεις ή παραλείψεις της αναθέτουσας αρχής, εφόσον έχουν εκδοθεί ή συντελεστεί αντιστοίχως έως τη συζήτηση της ως άνω αίτησης στο Δικαστήριο.

Η αίτηση αναστολής και ακύρωσης περιλαμβάνει μόνο αιτιάσεις που είχαν προταθεί με την προδικαστική προσφυγή ή αφορούν στη διαδικασία ενώπιον της Ε.Α.ΔΗ.ΣΥ. ή το περιεχόμενο των αποφάσεών της. Η αναθέτουσα αρχή, εφόσον ασκήσει την αίτηση της παρ. 1 του άρθρου 372 του ν. 4412/2016, μπορεί να προβάλει και οψιγενείς ισχυρισμούς αναφορικά με τους επιτακτικούς λόγους δημοσίου συμφέροντος, οι οποίοι καθιστούν αναγκαία την άμεση ανάθεση της σύμβασης.

Η ως άνω αίτηση κατατίθεται στο ως αρμόδιο δικαστήριο μέσα σε προθεσμία δέκα (10) ημερών από κοινοποίηση ή την πλήρη γνώση της απόφασης ή από την παρέλευση της προθεσμίας για την έκδοση της απόφασης επί της προδικαστικής προσφυγής, ενώ η δικάσιμος για την εκδίκαση της αίτησης ακύρωσης δεν πρέπει να απέχει πέραν των εξήντα (60) ημερών από την κατάθεση του δικογράφου.

Αντίγραφο της αίτησης με κλήση κοινοποιείται με τη φροντίδα του αιτούντος προς την Ε.Α.ΔΗ.ΣΥ., την αναθέτουσα αρχή, αν δεν έχει ασκήσει αυτή την αίτηση, και προς κάθε τρίτο ενδιαφερόμενο, την κλήτευση του οποίου διατάσσει με πράξη του ο Πρόεδρος ή ο προεδρεύων του αρμοδίου Δικαστηρίου ή Τμήματος έως την επόμενη ημέρα από την κατάθεση της αίτησης. Ο αιτών υποχρεούται επί ποινή απαραδέκτου του

ενδίκου βοηθήματος να προβεί στις παραπάνω κοινοποιήσεις εντός αποκλειστικής προθεσμίας δύο (2) ημερών από την έκδοση και την παραλαβή της ως άνω πράξης του Δικαστηρίου. Εντός αποκλειστικής προθεσμίας δέκα (10) ημερών από την ως άνω κοινοποίηση της αίτησης κατατίθεται η παρέμβαση και διαβιβάζονται ο φάκελος και οι απόψεις των παθητικώς νομιμοποιούμενων. Εντός της ίδιας προθεσμίας κατατίθενται στο Δικαστήριο και τα στοιχεία που υποστηρίζουν τους ισχυρισμούς των διαδίκων.

Επιπρόσθετα, η παρέμβαση κοινοποιείται με επιμέλεια του παρεμβαίνοντος στα λοιπά μέρη της δίκης εντός δύο (2) ημερών από την κατάθεσή της, αλλιώς λογίζεται ως απaráδεκτη. Το διατακτικό της δικαστικής απόφασης εκδίδεται εντός δεκαπέντε (15) ημερών από τη συζήτηση της αίτησης ή από την προθεσμία για την υποβολή υπομνημάτων.

Η προθεσμία για την άσκηση και η άσκηση της αίτησης ενώπιον του αρμοδίου δικαστηρίου κωλύουν τη σύναψη της σύμβασης μέχρι την έκδοση της οριστικής δικαστικής απόφασης, εκτός εάν με προσωρινή διαταγή ο αρμόδιος δικαστής αποφανθεί διαφορετικά. Επίσης, η προθεσμία για την άσκηση και η άσκησή της αίτησης κωλύουν την πρόοδο της διαδικασίας ανάθεσης για χρονικό διάστημα δεκαπέντε (15) ημερών από την άσκηση της αίτησης, εκτός εάν με την προσωρινή διαταγή ο αρμόδιος δικαστής αποφανθεί διαφορετικά. Για την άσκηση της αιτήσεως κατατίθεται παράβολο, σύμφωνα με τα ειδικότερα οριζόμενα στο άρθρο 372 παρ. 5 του Ν. 4412/2016.

Αν ο ενδιαφερόμενος δεν αιτήθηκε ή αιτήθηκε ανεπιτυχώς την αναστολή και η σύμβαση υπογράφηκε και η εκτέλεσή της ολοκληρώθηκε πριν από τη συζήτηση της αίτησης, εφαρμόζεται αναλόγως η παρ. 2 του άρθρου 32 του π.δ. 18/1989.

Αν το δικαστήριο ακυρώσει πράξη ή παράλειψη της αναθέτουσας αρχής μετά τη σύναψη της σύμβασης, το κύρος της τελευταίας δεν θίγεται, εκτός αν πριν από τη σύναψη αυτής είχε ανασταλεί η διαδικασία σύναψης της σύμβασης. Στην περίπτωση που η σύμβαση δεν είναι άκυρη, ο ενδιαφερόμενος δικαιούται να αξιώσει αποζημίωση, σύμφωνα με τα αναφερόμενα στο άρθρο 373 του ν. 4412/2016.

Με την επιφύλαξη των διατάξεων του ν. 4412/2016, για την εκδίκαση των διαφορών του παρόντος άρθρου εφαρμόζονται οι διατάξεις του π.δ. 18/1989.

Γ. Οι προθεσμίες των άρθρων 365, 366 και 367 του ν. 4412/2016 για την εξέταση των προδικαστικών προσφυγών και την έκδοση της απόφασης της ΕΑΔΗΣΥ, αναστέλλονται κατά το διάστημα από 1η μέχρι και 31 Αυγούστου 2024. Κατά το χρονικό διάστημα της αναστολής οι προδικαστικές προσφυγές, τα αιτήματα αναστολής της διαγωνιστικής διαδικασίας και τα αιτήματα λήψης προσωρινών μέτρων που αφορούν κατεπείγουσες περιπτώσεις για λόγους δημοσίου συμφέροντος ή διαγωνιστικές διαδικασίες που αφορούν σε συμβάσεις προμηθειών, που χρηματοδοτούνται, εν όλω ή εν μέρει, από το Ταμείο Ανάκαμψης και Ανθεκτικότητας, εξετάζονται από Κλιμάκια Διακοπών της ΕΑΔΗΣΥ, τα οποία ορίζονται με απόφαση του Εκτελεστικού Συμβουλίου της.

### 3.5. Ματαίωση Διαδικασίας.

Η αναθέτουσα αρχή ματαιώνει ή δύναται να ματαιώσει εν όλω ή εν μέρει αιτιολογημένα τη διαδικασία ανάθεσης, για τους λόγους και υπό τους όρους του άρθρου 106 του Ν. 4412/2016, μετά από γνώμη της αρμόδιας Επιτροπής του Διαγωνισμού. Επίσης, αν διαπιστωθούν σφάλματα ή παραλείψεις σε οποιοδήποτε στάδιο της διαδικασίας ανάθεσης, μπορεί, μετά από γνώμη του αρμόδιου οργάνου, να ακυρώσει μερικώς τη διαδικασία ή να αναμορφώσει ανάλογα το αποτέλεσμά της ή να αποφασίσει την επανάληψή της από το σημείο που εμφιλοχώρησε το σφάλμα ή η παράλειψη.

Ειδικότερα, η αναθέτουσα αρχή ματαιώνει τη διαδικασία σύναψης όταν αυτή αποβεί άγονη είτε λόγω μη υποβολής προσφοράς είτε λόγω απόρριψης όλων των προσφορών, καθώς και στην περίπτωση του δευτέρου εδαφίου της παρ. 7 του άρθρου 105, περί κατακύρωσης και σύναψης σύμβασης.

Επίσης μπορεί να ματαιώσει τη διαδικασία: α) λόγω παράτυπης διεξαγωγής της διαδικασίας ανάθεσης, εκτός εάν μπορεί να θεραπεύσει το σφάλμα ή την παράλειψη σύμφωνα με την παρ. 3 του άρθρου 106, β) αν οι οικονομικές και τεχνικές παράμετροι που σχετίζονται με τη διαδικασία ανάθεσης άλλαξαν ουσιωδώς και η εκτέλεση του συμβατικού αντικειμένου δεν ενδιαφέρει πλέον την αναθέτουσα αρχή ή τον φορέα για τον οποίο προορίζεται το υπό ανάθεση αντικείμενο, γ) αν λόγω ανωτέρας βίας, δεν είναι δυνατή η κανονική εκτέλεση της σύμβασης, δ) αν η επιλεγείσα προσφορά κριθεί ως μη συμφέρουσα από οικονομική άποψη, ε) στην περίπτωση των παρ. 3 και 4 του άρθρου 97, περί χρόνου ισχύος προσφορών, στ) για άλλους

επιτακτικούς λόγους δημοσίου συμφέροντος, όπως ιδίως, δημόσιας υγείας ή προστασίας του περιβάλλοντος.

#### **4. ΟΡΟΙ ΕΚΤΕΛΕΣΗΣ ΤΗΣ ΣΥΜΒΑΣΗΣ.**

##### **4.1. Εγγυήσεις (καλής εκτέλεσης, προκαταβολής, καλής λειτουργίας).**

###### **4.1.1. Εγγύηση καλής εκτέλεσης συμφωνίας-πλαίσιο.**

Για την καλή εκτέλεση των όρων της συμφωνίας-πλαίσιο, οι συμβαλλόμενοι στη συμφωνία-πλαίσιο οικονομικοί φορείς υποχρεούνται να καταθέσουν πριν ή κατά την υπογραφή της συμφωνίας-πλαίσιο εγγύηση καλής εκτέλεσης, σύμφωνα με το άρθρο 72 παρ. 6 του ν. 4412/2016, το ύψος της οποίας ανέρχεται σε ποσοστό 0,5% επί της συνολικής αξίας της εκάστοτε συμφωνίας πλαίσιο, ή του τμήματος της συμφωνίας-πλαίσιο που τους έχει ανατεθεί, εκτός ΦΠΑ.

Η εγγύηση καλής εκτέλεσης, προκειμένου να γίνει αποδεκτή, πρέπει να περιλαμβάνει κατ' ελάχιστον τα αναφερόμενα στην παράγραφο 2.1.5. στοιχεία της παρούσας και επιπλέον τον αριθμό και τον τίτλο της συμφωνίας-πλαίσιο.

Το περιεχόμενό της είναι σύμφωνο με το υπόδειγμα που περιλαμβάνεται στο Παράρτημα Β' της Διακήρυξης και τα οριζόμενα στο άρθρο 72 του ν. 4412/2016.

Η εγγύηση καλής εκτέλεσης της συμφωνίας-πλαίσιο καλύπτει συνολικά και χωρίς διακρίσεις την εφαρμογή όλων των όρων της συμφωνίας-πλαίσιο και κάθε απαίτηση της αναθέτουσας αρχής έναντι των συμμετεχόντων στη συμφωνία-πλαίσιο οικονομικών φορέων.

Σε περίπτωση τροποποίησης της συμφωνίας-πλαίσιο κατά την παράγραφο 4.5, η οποία συνεπάγεται αύξηση της συμβατικής αξίας, ο ανάδοχος οφείλει να καταθέσει μέχρι την υπογραφή της τροποποιημένης συμφωνίας-πλαίσιο, συμπληρωματική εγγύηση το ύψος της οποίας ανέρχεται σε ποσοστό 0,5% επί του ποσού της αύξησης, εκτός ΦΠΑ.

Η εγγύηση καλής εκτέλεσης της συμφωνίας-πλαίσιο επιστρέφεται στο σύνολό της μετά από τη λήξη της ισχύος της συμφωνίας-πλαίσιο ή παρατάσεών της.

Η εγγύηση καλής εκτέλεσης καταπίπτει σε περίπτωση παράβασης των όρων της συμφωνίας-πλαίσιο, όπως αυτή ειδικότερα ορίζει.

Ο χρόνος ισχύος της εγγύησης καλής εκτέλεσης της συμφωνίας-πλαίσιο είναι τέσσερα έτη από την ημερομηνία υπογραφής της συμφωνίας-πλαίσιο.

###### **4.1.2. Εγγύηση καλής εκτέλεσης εκτελεστικών συμβάσεων, εγγύηση προκαταβολής και εγγύηση καλής λειτουργίας.**

**A.** Για την υπογραφή της εκτελεστικής σύμβασης απαιτείται η παροχή εγγύησης καλής εκτέλεσης των όρων αυτής, σύμφωνα με το άρθρο 72 παρ. 4 και 6 του ν. 4412/2016, το ύψος της οποίας ανέρχεται σε ποσοστό 4% επί της αξίας της εκτελεστικής σύμβασης ή του τμήματος της σύμβασης, χωρίς να συμπεριλαμβάνονται τα δικαιώματα προαίρεσης και κατατίθεται μέχρι και την υπογραφή του συμφωνητικού.

Η εγγύηση καλής εκτέλεσης, προκειμένου να γίνει αποδεκτή, πρέπει να περιλαμβάνει κατ' ελάχιστον τα αναφερόμενα στην παράγραφο 2.1.5. στοιχεία της παρούσας και επιπλέον τον αριθμό και τον τίτλο της σύμβασης (άρθρο 72 παρ. 12 του ν. 4412/2016) και το περιεχόμενό της να είναι σύμφωνο με το υπόδειγμα που περιλαμβάνεται στο Παράρτημα Β' της Διακήρυξης και τα οριζόμενα στο άρθρο 72 του ν. 4412/2016.

Η εγγύηση καλής εκτέλεσης της εκτελεστικής σύμβασης καλύπτει συνολικά και χωρίς διακρίσεις την εφαρμογή όλων των όρων της σύμβασης και κάθε απαίτηση της αναθέτουσας αρχής έναντι του αναδόχου.

Σε περίπτωση τροποποίησης της εκτελεστικής σύμβασης κατά την παράγραφο 4.5, η οποία συνεπάγεται αύξηση της συμβατικής αξίας, ο ανάδοχος οφείλει να καταθέσει μέχρι την υπογραφή της τροποποιημένης σύμβασης, συμπληρωματική εγγύηση καλής εκτέλεσης, το ύψος της οποίας ανέρχεται σε ποσοστό 4% επί του ποσού της αύξησης, εκτός ΦΠΑ της αξίας της σύμβασης.

Η εγγύηση καλής εκτέλεσης καταπίπτει υπέρ της αναθέτουσας αρχής στην περίπτωση παραβίασης από τον ανάδοχο των όρων της σύμβασης, όπως αυτή ειδικότερα ορίζει.

Ο χρόνος ισχύος της εγγύησης καλής εκτέλεσης της εκτελεστικής σύμβασης πρέπει να είναι μεγαλύτερος από τον συμβατικό χρόνο φόρτωσης ή παράδοσης, για τριάντα (30) ημερών.

Η/Οι εγγύηση/εις καλής εκτέλεσης επιστρέφεται/ονται στο σύνολό του/ς μετά από την ποσοτική και ποιοτική παραλαβή του συνόλου του αντικειμένου της σύμβασης.

**Β.** Στην περίπτωση χορήγησης προκαταβολής, σύμφωνα με την παράγραφο 5.1.1. της παρούσας, απαιτείται από τον ανάδοχο «εγγύηση προκαταβολής» για ποσό ίσο με αυτό της προκαταβολής, και το περιεχόμενό της να είναι σύμφωνο με το υπόδειγμα που περιλαμβάνεται στο Παράρτημα Β' της Διακήρυξης και τα οριζόμενα στο άρθρο 72 του ν. 4412/2016.

Η προκαταβολή και η εγγύηση προκαταβολής μπορούν να χορηγούνται τμηματικά, σύμφωνα με την παράγραφο 5.1. της παρούσας (τρόπος πληρωμής).

Η απόσβεση της προκαταβολής πραγματοποιείται και η εγγύηση προκαταβολής επιστρέφονται μετά από την οριστική ποσοτική και ποιοτική παραλαβή των αγαθών ή των υπηρεσιών.

Σε περίπτωση που στο πρωτόκολλο οριστικής και ποσοτικής παραλαβής αναφέρονται παρατηρήσεις ή υπάρχει εκπρόθεσμη παράδοση, η επιστροφή των εγγυήσεων καλής εκτέλεσης και προκαταβολής γίνεται μετά από την αντιμετώπιση, σύμφωνα με όσα προβλέπονται, των παρατηρήσεων και του εκπρόθεσμου. Αν τα αγαθά είναι διαιρετά και η παράδοση γίνεται, σύμφωνα με τη σύμβαση, τμηματικά, οι εγγυήσεις καλής εκτέλεσης και προκαταβολής αποδεσμεύονται σταδιακά, κατά το ποσό που αναλογεί στην αξία του μέρους της ποσότητας των αγαθών που παραλήφθηκε οριστικά. Για τη σταδιακή αποδέσμευσή τους απαιτείται προηγούμενη γνωμοδότηση του αρμόδιου συλλογικού οργάνου.

Εάν στο πρωτόκολλο παραλαβής αναφέρονται παρατηρήσεις ή υπάρχει εκπρόθεσμη παράδοση, η παραπάνω σταδιακή αποδέσμευση γίνεται μετά από την αντιμετώπιση, σύμφωνα με όσα προβλέπονται, των παρατηρήσεων και του εκπρόθεσμου.

#### **Γ. Εγγύηση καλής λειτουργίας**

Για όλα τα είδη απαιτείται η προσκόμιση «εγγύησης καλής λειτουργίας» για την αποκατάσταση των ελαττωμάτων που ανακύπτουν ή των ζημιών που προκαλούνται από δυσλειτουργία των αγαθών κατά την περίοδο εγγύησης καλής λειτουργίας. Το ύψος της «εγγύησης καλής λειτουργίας» ορίζεται στο πέντε τοις εκατό (5%) της εκτιμώμενης αξίας της σύμβασης. Προσκομίζεται με την παραλαβή του είδους και η επιστροφή της ανωτέρω εγγύησης λαμβάνει χώρα μετά από την ολοκλήρωση της περιόδου εγγύησης καλής λειτουργίας, σύμφωνα με την παράγραφο 5.7 της παρούσας και τον χρόνο καλής λειτουργίας όπως ορίζεται στην τεχνική προδιαγραφή εκάστου είδους.

#### **4.2. Συμβατικό Πλαίσιο - Εφαρμοστέα Νομοθεσία.**

Κατά την εκτέλεση της σύμβασης εφαρμόζονται οι διατάξεις του Ν. 4412/2016, οι όροι της παρούσας διακήρυξης και συμπληρωματικά ο Αστικός Κώδικας.

#### 4.3. Όροι εκτέλεσης της συμφωνίας πλαίσιο.

4.3.1. Η συμφωνία-πλαίσιο δεν δημιουργεί καμία υποχρέωση για τις Αναθέτουσες Αρχές, να αγοράζουν, μέσω αυτής, αγαθά οποιασδήποτε αξίας και ποσότητας.

Η σύναψη εκτελεστικών συμβάσεων κατά τη διάρκεια της συμφωνίας-πλαίσιο, θα πραγματοποιείται μόνο εφόσον κρίνεται σκόπιμο από την αναθέτουσα αρχή. Σε περίπτωση μη σύναψης οποιασδήποτε εκτελεστικής σύμβασης, οι συμβαλλόμενοι στη συμφωνία-πλαίσιο δεν δικαιούνται αποζημίωσης. Επίσης οι συμβαλλόμενοι στη συμφωνία-πλαίσιο δεν δικαιούνται αποζημίωσης, σε περίπτωση μη προμήθειας του συνόλου των ποσοτήτων που καθορίζονται στη διακήρυξη.

4.3.2. Κατά την εκτέλεση της συμφωνίας-πλαίσιο ο ανάδοχος τηρεί τις υποχρεώσεις στους τομείς του περιβαλλοντικού, κοινωνικοασφαλιστικού και εργατικού δικαίου, που έχουν θεσπιστεί με το δίκαιο της Ένωσης, το εθνικό δίκαιο, συλλογικές συμβάσεις ή διεθνείς διατάξεις περιβαλλοντικού, κοινωνικοασφαλιστικού και εργατικού δικαίου, οι οποίες απαριθμούνται στο Παράρτημα Χ του Προσαρτήματος Α του ν. 4412/2016.

Η τήρηση των εν λόγω υποχρεώσεων από τον ανάδοχο και τους υπεργολάβους του ελέγχεται και βεβαιώνεται από τα όργανα που επιβλέπουν την εκτέλεση της σύμβασης και τις αρμόδιες δημόσιες αρχές και υπηρεσίες που ενεργούν εντός των ορίων της ευθύνης και της αρμοδιότητάς τους.

4.3.3. Στις συμβάσεις προμηθειών προϊόντων που εμπíπτουν στο πεδίο εφαρμογής του ν. 2939/2001, επιπλέον του όρου της παρ. 4.3.2 περιλαμβάνεται ο όρος ότι ο ανάδοχος υποχρεούται κατά την υπογραφή της σύμβασης και καθ' όλη τη διάρκεια εκτέλεσης να τηρεί τις υποχρεώσεις των παραγράφων 2 και 11 του άρθρου 4β ή και της παρ. 1 του άρθρου 12 ή και της παρ. 1 του άρθρου 16 του ν.2939/2001. Η τήρηση των υποχρεώσεων ελέγχεται από την αναθέτουσα αρχή μέσω του αρχείου δημοσιοποίησης εγγεγραμμένων παραγωγών στο Εθνικό Μητρώο Παραγωγών (ΕΜΠΑ) που τηρείται στην ηλεκτρονική σελίδα του Ε.Ο.ΑΝ. εντός της προθεσμίας της παραγράφου 4 του άρθρου 105 του ν. 4412/2016 και αποτελεί προϋπόθεση για την υπογραφή του συμφωνητικού, στο οποίο γίνεται υποχρεωτικά μνεία του αριθμού ΕΜΠΑ του υπόχρεου παραγωγού. Η μη τήρηση των υποχρεώσεων της παρούσας παραγράφου έχει τις συνέπειες της παραγράφου 7 του άρθρου 105 του ν. 4412/2016.

4.3.4. Ο ανάδοχος δεσμεύεται ότι:

α) σε όλα τα στάδια που προηγήθηκαν της σύμβασης δεν ενήργησε αθέμιτα, παράνομα ή καταχρηστικά και ότι θα εξακολουθήσει να μην ενεργεί κατ' αυτόν τον τρόπο κατά το στάδιο εκτέλεσης της σύμβασης,  
 β) ότι θα δηλώσει αμελλητί στην αναθέτουσα αρχή, από τη στιγμή που λάβει γνώση, οποιαδήποτε κατάσταση (ακόμη και ενδεχόμενη) σύγκρουσης συμφερόντων (προσωπικών, οικογενειακών, οικονομικών, πολιτικών ή άλλων κοινών συμφερόντων, συμπεριλαμβανομένων και αντικρουόμενων επαγγελματικών συμφερόντων) μεταξύ των νομίμων ή εξουσιοδοτημένων εκπροσώπων του καθώς και υπαλλήλων ή συνεργατών τους οποίους απασχολεί στην εκτέλεση της σύμβασης (π.χ. με σύμβαση υπεργολαβίας) και μελών του προσωπικού της αναθέτουσας αρχής που εμπλέκονται καθ' οιονδήποτε τρόπο στη διαδικασία εκτέλεσης της σύμβασης ή/και μπορούν να επηρεάσουν την έκβαση και τις αποφάσεις της αναθέτουσας αρχής περί την εκτέλεσή της, οποτεδήποτε και εάν η κατάσταση αυτή προκύψει κατά τη διάρκεια εκτέλεσης της σύμβασης .

Οι υποχρεώσεις και οι απαγορεύσεις της ρήτρας αυτής ισχύουν, αν ο ανάδοχος είναι ένωση, για όλα τα μέλη της ένωσης, καθώς και για τους υπεργολάβους που χρησιμοποιεί. Στο συμφωνητικό περιλαμβάνεται σχετική δεσμευτική δήλωση τόσο του αναδόχου όσο και των υπεργολάβων του.

#### 4.4. Υπεργολαβία.

4.4.1. Ο ανάδοχος δεν απαλλάσσεται από τις συμβατικές του υποχρεώσεις και ευθύνες λόγω ανάθεσης της εκτέλεσης τμήματος/τμημάτων της σύμβασης σε υπεργολάβους. Η τήρηση των υποχρεώσεων της παρ. 2 του άρθρου 18 του ν. 4412/2016 από υπεργολάβους δεν αίρει την ευθύνη του κυρίου αναδόχου.

4.4.2. Κατά την υπογραφή της συμφωνίας-πλαίσιο/εκτελεστικής σύμβασης ο κύριος ανάδοχος υποχρεούται να αναφέρει στην αναθέτουσα αρχή το όνομα, τα στοιχεία επικοινωνίας και τους νόμιμους εκπροσώπους των υπεργολάβων του, οι οποίοι συμμετέχουν στην εκτέλεση αυτής, εφόσον είναι γνωστά τη συγκεκριμένη χρονική στιγμή. Επιπλέον, υποχρεούται να γνωστοποιεί στην αναθέτουσα αρχή κάθε αλλαγή των πληροφοριών αυτών, κατά τη διάρκεια της σύμβασης, καθώς και τις απαιτούμενες

πληροφορίες σχετικά με κάθε νέο υπερβολάβο, τον οποίο ο κύριος ανάδοχος χρησιμοποιεί εν συνεχεία στην εν λόγω σύμβαση, προσκομίζοντας τα σχετικά συμφωνητικά/δηλώσεις συνεργασίας. Σε περίπτωση διακοπής της συνεργασίας του Αναδόχου με υπερβολάβο/ υπερβολάβους της σύμβασης, αυτός υποχρεούται σε άμεση γνωστοποίηση της διακοπής αυτής στην Αναθέτουσα Αρχή, οφείλει δε να διασφαλίσει την ομαλή εκτέλεση του τμήματος/ των τμημάτων της σύμβασης είτε από τον ίδιο, είτε από νέο υπερβολάβο τον οποίο θα γνωστοποιήσει στην αναθέτουσα αρχή κατά την ως άνω διαδικασία.

- 4.4.3. Η αναθέτουσα αρχή επαληθεύει τη συνδρομή των λόγων αποκλεισμού για τους υπερβολάβους, όπως αυτοί περιγράφονται στην παράγραφο 2.2.3 και με τα αποδεικτικά μέσα της παραγράφου 2.2.9.2 της παρούσας, εφόσον το(α) τμήμα(τα) της σύμβασης, το(α) οποίο(α) ο ανάδοχος προτίθεται να αναθέσει υπό μορφή υπερβολαβίας σε τρίτους, υπερβαίνουν σωρευτικά το ποσοστό του τριάντα τοις εκατό (30%) της συνολικής αξίας της σύμβασης. Επιπλέον, προκειμένου να μην αθετούνται οι υποχρεώσεις της παρ. 2 του άρθρου 18 του ν. 4412/2016, δύναται να επαληθεύσει τους ως άνω λόγους και για τμήμα ή τμήματα της σύμβασης που υπολείπονται του ως άνω ποσοστού.

Όταν από την ως άνω επαλήθευση προκύπτει ότι συντρέχουν λόγοι αποκλεισμού απαιτεί ή δύναται να απαιτήσει την αντικατάστασή του, κατά τα ειδικότερα αναφερόμενα στις παρ. 5 και 6 του άρθρου 131 του ν. 4412/2016.

#### 4.5. Τροποποίηση συμφωνίας πλαίσιο κατά τη διάρκειά της.

Η συμφωνία-πλαίσιο μπορεί να τροποποιείται κατά τη διάρκειά της, χωρίς να απαιτείται νέα διαδικασία σύναψης σύμβασης, μόνο σύμφωνα με τους όρους και τις προϋποθέσεις του άρθρου 132 του ν. 4412/2016 και κατόπιν γνωμοδότησης του αρμοδίου οργάνου.

Μετά τη λύση της σύμβασης λόγω της έκπτωσης του αναδόχου σύμφωνα με το άρθρο 203 του ν. 4412/2016 και την παράγραφο 4.7 της παρούσας, όπως και σε περίπτωση καταγγελίας για όλους λόγους της παραγράφου 4.6, πλην αυτού της περ. (α), η αναθέτουσα αρχή δύναται να προσκαλέσει τον επόμενο, κατά σειρά κατάταξης οικονομικό φορέα που συμμετέχει στην παρούσα διαδικασία ανάθεσης και να του προτείνει την ανάθεση της συμφωνίας-πλαίσιο ή τμήματος αυτής, ανά περίπτωση, με τους ίδιους όρους και προϋποθέσεις και σε τίμημα που δεν θα υπερβαίνει την προσφορά του έκπτωτου αναδόχου (ρητή ρήτρα υποκατάστασης). Η συμφωνία- πλαίσιο ή τμήμα αυτής ανατίθεται, εφόσον εντός της τεθείσας προθεσμίας περιέλθει στην αναθέτουσα αρχή έγγραφη και ανεπιφύλακτη αποδοχή της. Η άπρακτη πάροδος της προθεσμίας θεωρείται ως απόρριψη της πρότασης. Αν αυτός δεν δεχθεί την πρόταση σύναψης σύμβασης, η αναθέτουσα αρχή προσκαλεί τον επόμενο υποψήφιο κατά σειρά κατάταξης, ακολουθώντας κατά τα λοιπά την ίδια διαδικασία.

#### 4.6. Δικαίωμα μονομερούς λύσης της συμφωνίας-πλαίσιο.

- 4.6.1. Η αναθέτουσα αρχή μπορεί, με τις προϋποθέσεις που ορίζουν οι κείμενες διατάξεις, να καταγγείλει τη συμφωνία-πλαίσιο κατά τη διάρκεια της εκτέλεσής της, εφόσον:

α) η συμφωνία-πλαίσιο έχει υποστεί ουσιώδη τροποποίηση, κατά την έννοια της παρ. 4 του άρθρου 132 του ν. 4412/2016, που θα απαιτούσε νέα διαδικασία σύναψης σύμβασης

β) ο ανάδοχος, κατά το χρόνο της ανάθεσης της συμφωνία-πλαίσιο, τελούσε σε μια από τις καταστάσεις που αναφέρονται στην παράγραφο 2.2.3.1 και, ως εκ τούτου, θα έπρεπε να έχει αποκλειστεί από τη διαδικασία σύναψης της σύμβασης,

γ) η συμφωνία-πλαίσιο δεν έπρεπε να ανατεθεί στον ανάδοχο λόγω σοβαρής παραβίασης των υποχρεώσεων που υπέχει από τις Συνθήκες και την Οδηγία 2014/24/ΕΕ, η οποία έχει αναγνωριστεί με απόφαση του Δικαστηρίου της Ένωσης στο πλαίσιο διαδικασίας δυνάμει του άρθρου 258 της ΣΛΕΕ.

δ) ο ανάδοχος καταδικαστεί αμετάκλητα, κατά τη διάρκεια εκτέλεσης της σύμβασης, για ένα από τα αδικήματα που αναφέρονται στην παρ. 2.2.3.1 της παρούσας,

ε) ο ανάδοχος πτωχεύσει ή υπαχθεί σε διαδικασία ειδικής εκκαθάρισης ή τεθεί υπό αναγκαστική διαχείριση από εκκαθαριστή ή από το δικαστήριο ή υπαχθεί σε διαδικασία πτωχευτικού συμβιβασμού ή αναστείλει τις επιχειρηματικές του δραστηριότητες ή υπαχθεί σε διαδικασία εξυγίανσης και δεν τηρεί τους

όρους αυτής ή εάν βρεθεί σε οποιαδήποτε ανάλογη κατάσταση, προκύπτουσα από παρόμοια διαδικασία, προβλεπόμενη σε εθνικές διατάξεις νόμου.

Η αναθέτουσα αρχή μπορεί να μην καταγγείλει τη συμφωνία-πλαίσιο, υπό την προϋπόθεση ότι ο ανάδοχος ο οποίος θα βρεθεί σε μία εκ των καταστάσεων που αναφέρονται στην περίπτωση αυτή αποδεικνύει ότι είναι σε θέση να εκτελέσει τη σύμβαση, λαμβάνοντας υπόψη τις ισχύουσες διατάξεις και τα μέτρα για τη συνέχιση της επιχειρηματικής του λειτουργίας.

στ) ο ανάδοχος παραβεί αποδεδειγμένα τις υποχρεώσεις του που απορρέουν από την δέσμευση ακεραιότητας της παρ. 4.3.2. της παρούσας, ως αναλυτικά περιγράφονται στο συνημμένο στην παρούσα σχέδιο σύμβασης.

## 5. ΕΙΔΙΚΟΙ ΟΡΟΙ ΕΚΤΕΛΕΣΗΣ ΤΗΣ ΣΥΜΒΑΣΗΣ

### 5.1. Τρόπος πληρωμής

5.1.1. Η πληρωμή του αναδόχου θα πραγματοποιηθεί σύμφωνα με το άρθρο 200 του Ν. 4412/2016 με ένα από τους παρακάτω τρόπους:

**α.** Με την εξόφληση του 100% της συμβατικής αξίας μετά την οριστική παραλαβή των υλικών. Η πληρωμή του συμβατικού τιμήματος θα γίνεται με την προσκόμιση των νομίμων παραστατικών και δικαιολογητικών που προβλέπονται από τις διατάξεις του άρθρου 200 παρ. 4 του ν. 4412/2016, καθώς και κάθε άλλου δικαιολογητικού που τυχόν ήθελε ζητηθεί από τις αρμόδιες υπηρεσίες που διενεργούν τον έλεγχο και την πληρωμή.

**β.** Με την χορήγηση έντοκης προκαταβολής, άπαξ και όχι τμηματικά, μέχρι ποσοστού 50% της συμβατικής αξίας χωρίς ΦΠΑ έναντι ισόποσης εγγύησης και την καταβολή του υπολοίπου μετά την οριστική παραλαβή των ειδών.

Η παραπάνω προκαταβολή θα είναι έντοκη. Κατά την εξόφληση θα παρακρατείται τόκος επί της εισπραχθείσας προκαταβολής και για το χρονικό διάστημα υπολογιζόμενου από την ημερομηνία καταβολής της στον ανάδοχο μέχρι την ημερομηνία οριστικής και ποιοτικής παραλαβής. Για τον υπολογισμό του τόκου θα λαμβάνεται υπόψη το ύψος του επιτοκίου των εντόκων γραμματίων του Δημοσίου 12μηνης διάρκειας που θα ισχύει κατά την ημερομηνία λήψης της προκαταβολής προσαυξημένο κατά 0,25 ποσοστιαίες μονάδες το οποίο θα παραμένει σταθερό μέχρι την εξάντληση του ποσού της χορηγηθείσας προκαταβολής. Η πληρωμή του συμβατικού τιμήματος θα γίνεται με την προσκόμιση των νομίμων παραστατικών και δικαιολογητικών που προβλέπονται από τις διατάξεις του άρθρου 200 παρ. 4 του ν. 4412/2016, καθώς και κάθε άλλου δικαιολογητικού που τυχόν ήθελε ζητηθεί από τις αρμόδιες υπηρεσίες που διενεργούν τον έλεγχο και την πληρωμή.

Σε περίπτωση που ο Ανάδοχος είναι ένωση οικονομικών φορέων, η καταβολή θα γίνεται σε κάθε μέλος της ένωσης κατά το ποσοστό της συμμετοχής του σε αυτήν.

5.1.2. Τον Ανάδοχο βαρύνουν οι υπέρ τρίτων κρατήσεις, ως και κάθε άλλη επιβάρυνση, σύμφωνα με την κείμενη νομοθεσία, μη συμπεριλαμβανομένου Φ.Π.Α., για την παράδοση των υλικών στον τόπο και με τον τρόπο που προβλέπεται στα έγγραφα της σύμβασης. Ιδίως βαρύνεται με τις ακόλουθες κρατήσεις:

- α) Για τις συμβάσεις αξίας άνω των χιλίων (1.000) ευρώ, μη συμπεριλαμβανομένου ΦΠΑ, ανεξαρτήτως της πηγής προέλευσης της χρηματοδότησης, κράτηση ύψους 0,1%, η οποία υπολογίζεται επί της αξίας κάθε πληρωμής προ φόρων και κρατήσεων της αρχικής, καθώς και κάθε συμπληρωματικής σύμβασης υπέρ της Ενιαίας Αρχής Δημοσίων Συμβάσεων
- β) Κράτηση ύψους 0,02% υπέρ της ανάπτυξης και συντήρησης του ΟΠΣ ΕΣΗΔΗΣ, η οποία υπολογίζεται επί της αξίας, εκτός ΦΠΑ, της αρχικής, καθώς και κάθε συμπληρωματικής σύμβασης. Το ποσό αυτό παρακρατείται σε κάθε πληρωμή από την αναθέτουσα αρχή στο όνομα και για λογαριασμό του Υπουργείου Ψηφιακής Διακυβέρνησης, σύμφωνα με την παρ. 6 του άρθρου 36 του ν. 4412/2016. Μέχρι την έκδοση της κοινής απόφασης της παρ. 6 του άρθρου 36 του ν. 4412/2016, η ως άνω κράτηση δεν επιβάλλεται.

Με κάθε πληρωμή θα γίνεται η προβλεπόμενη από την κείμενη νομοθεσία παρακράτηση φόρου εισοδήματος αξίας 4% κατά περίπτωση επί του καθαρού ποσού.

- 5.1.3. Κατά την υποβολή του ηλεκτρονικού τιμολογίου, ο ανάδοχος συμπληρώνει στο πεδίο ΒΤ-11: Στοιχείο αναφοράς αγαθού του Εθνικού Μορφότυπου Ηλεκτρονικού Τιμολογίου: «ΑΔΑ Ανάλυσης».
- 5.1.4. Απώτατο χρονικό σημείο μέχρι του οποίου μπορεί να καταβληθεί το συμβατικό τίμημα ορίζονται οι εξήντα (60) ημέρες με βάση την υποπαράγραφο Ζ.5 της παραγράφου Ζ' του άρθρου 1 του Ν.4152/2013.

## 5.2. Κήρυξη οικονομικού φορέα εκπτώτου - Κυρώσεις

- 5.2.1. Ο ανάδοχος κηρύσσεται υποχρεωτικά έκπτωτος από τη εκτελεστική σύμβαση και από κάθε δικαίωμα που απορρέει από αυτήν, με απόφαση της αναθέτουσας αρχής, ύστερα από γνωμοδότηση του αρμόδιου συλλογικού οργάνου:

- α) στην περίπτωση της παρ. 7 του άρθρου 105 περί κατακύρωσης και σύναψης σύμβασης,  
 β) στην περίπτωση που δεν εκπληρώσει τις υποχρεώσεις του που απορρέουν από τη σύμβαση ή/και δεν συμμορφωθεί με τις σχετικές γραπτές εντολές της υπηρεσίας, που είναι σύμφωνες με τη σύμβαση ή τις κείμενες διατάξεις, εντός του συμφωνημένου χρόνου εκτέλεσης της σύμβασης,  
 γ) εφόσον δεν φορτώσει, δεν παραδώσει ή δεν αντικαταστήσει τα συμβατικά αγαθά ή δεν επισκευάσει ή δεν συντηρήσει αυτά μέσα στον συμβατικό χρόνο ή στον χρόνο παράτασης που του δόθηκε, σύμφωνα με όσα προβλέπονται στο άρθρο 206 του ν. 4412/2016, με την επιφύλαξη της επόμενης παραγράφου.

Στην περίπτωση συνδρομής λόγου έκπτωσης του αναδόχου από σύμβαση κατά την ως άνω περίπτωση γ, η αναθέτουσα αρχή κοινοποιεί στον ανάδοχο ειδική όχληση, η οποία μνημονεύει τις διατάξεις του άρθρου 203 του ν. 4412/2016 και περιλαμβάνει συγκεκριμένη περιγραφή των ενεργειών στις οποίες οφείλει να προβεί ο ανάδοχος, προκειμένου να συμμορφωθεί, μέσα σε εύλογη προθεσμία που θα τεθεί από την αναθέτουσα αρχή, ανάλογα με τις περιστάσεις και πάντως όχι μικρότερη των δεκαπέντε (15) ημερών.

Αν η προθεσμία που τεθεί με την ειδική όχληση, παρέλθει, χωρίς ο ανάδοχος να συμμορφωθεί, κηρύσσεται έκπτωτος μέσα σε προθεσμία τριάντα (30) ημερών από την άπρακτη πάροδο της προθεσμίας συμμόρφωσης, με απόφαση της αναθέτουσας αρχής.

Ο ανάδοχος δεν κηρύσσεται έκπτωτος για λόγους που αφορούν σε υπαιτιότητα του φορέα εκτέλεσης της σύμβασης ή αν συντρέχουν λόγοι ανωτέρας βίας.

Στον οικονομικό φορέα, που κηρύσσεται έκπτωτος από τη σύμβαση, επιβάλλονται, με απόφαση του αποφαινόμενου οργάνου, ύστερα από γνωμοδότηση του αρμόδιου οργάνου, το οποίο υποχρεωτικά καλεί τον ενδιαφερόμενο προς παροχή εξηγήσεων, αθροιστικά οι παρακάτω κυρώσεις:

- α) ολική κατάπτωση της εγγύησης συμμετοχής ή καλής εκτέλεσης της σύμβασης κατά περίπτωση,  
 β) είσπραξη εντόκως της προκαταβολής που χορηγήθηκε στον έκπτωτο από τη σύμβαση ανάδοχο είτε από ποσόν που δικαιούται να λάβει είτε με κατάθεση του ποσού από τον ίδιο είτε με κατάπτωση της εγγύησης προκαταβολής. Ο υπολογισμός των τόκων γίνεται από την ημερομηνία λήψης της προκαταβολής από τον ανάδοχο μέχρι την ημερομηνία έκδοσης της απόφασης κήρυξης του ως εκπτώτου, με το ισχύον κάθε φορά ανώτατο όριο επιτοκίου για τόκο από δικαιοπραξία, από την ημερομηνία δε αυτή και μέχρι της επιστροφής της, με το ισχύον κάθε φορά επιτόκιο για τόκο υπερημερίας.

γ) Καταλογισμός του διαφέροντος, που προκύπτει εις βάρος της αναθέτουσας αρχής, εφόσον αυτή προμηθευτεί τα αγαθά, που δεν προσκομίστηκαν προσηκόντως από τον έκπτωτο οικονομικό φορέα, αναθέτοντας το ανεκτέλεστο αντικείμενο της σύμβασης στον επόμενο κατά σειρά κατάταξης οικονομικό φορέα που είχε λάβει μέρος στη διαδικασία ανάθεσης της σύμβασης. Αν ο οικονομικός φορέας του προηγούμενου εδαφίου δεν αποδεχθεί την ανάθεση της σύμβασης, η αναθέτουσα αρχή μπορεί να προμηθευτεί τα αγαθά, που δεν προσκομίστηκαν προσηκόντως από τον έκπτωτο οικονομικό φορέα, από τρίτο οικονομικό φορέα είτε με διενέργεια νέας διαδικασίας ανάθεσης σύμβασης είτε με προσφυγή στη διαδικασία διαπραγμάτευσης, χωρίς προηγούμενη δημοσίευση, εφόσον συντρέχουν οι προϋποθέσεις του άρθρου 32 του ν. 4412/2016. Το διαφέρον υπολογίζεται με τον ακόλουθο τύπο:

$\Delta = (TKT - TKE) \times \Pi$  Όπου:  $\Delta$  = Διαφέρον που θα προκύψει εις βάρος της αναθέτουσας αρχής, εφόσον αυτή προμηθευτεί τα αγαθά που δεν προσκομίστηκαν προσηκόντως από τον έκπτωτο οικονομικό φορέα, σύμφωνα με τα ανωτέρω αναφερόμενα. Το διαφέρον λαμβάνει θετικές τιμές, αλλιώς θεωρείται ίσο με μηδέν.

TKT = Τιμή κατακύρωσης της προμήθειας των αγαθών, που δεν προσκομίστηκαν προσηκόντως από τον έκπτωτο οικονομικό φορέα στον νέο ανάδοχο.

TKE = Τιμή κατακύρωσης της προμήθειας των αγαθών, που δεν προσκομίστηκαν προσηκόντως από τον έκπτωτο οικονομικό φορέα, σύμφωνα με τη σύμβαση από την οποία κηρύχθηκε έκπτωτος ο οικονομικός φορέας.

Π = Συντελεστής προσαύξησης προσδιορισμού της έμμεσης ζημίας που προκαλείται στην αναθέτουσα αρχή από την έκπτωση του αναδόχου. Ο ανωτέρω συντελεστής λαμβάνει τιμές από 1,01 έως και 1,05 και προσδιορίζεται από την αναθέτουσα αρχή στα έγγραφα της σύμβασης. Αν δεν προσδιορίζεται στα έγγραφα της σύμβασης, λαμβάνει την τιμή 1,01.

Ο καταλογισμός του διαφέροντος επιβάλλεται στον έκπτωτο οικονομικό φορέα με απόφαση της αναθέτουσας αρχής, που εκδίδεται σε αποκλειστική προθεσμία δεκαοκτώ (18) μηνών μετά την έκδοση και την κοινοποίηση της απόφασης κήρυξης εκπτώτου, και εφόσον κατακυρωθεί η προμήθεια των αγαθών που δεν προσκομίστηκαν προσηκόντως από τον έκπτωτο οικονομικό φορέα σε τρίτο οικονομικό φορέα. Για την είσπραξη του διαφέροντος από τον έκπτωτο οικονομικό φορέα μπορεί να εφαρμόζεται η διαδικασία του Κώδικα Είσπραξης Δημόσιων Εσόδων. Το διαφέρον εισπράττεται υπέρ της αναθέτουσας αρχής.

δ) Επιπλέον, μπορεί να επιβληθεί προσωρινός αποκλεισμός του αναδόχου από το σύνολο των συμβάσεων προμηθειών ή υπηρεσιών των φορέων που εμπύπτουν στις διατάξεις του ν. 4412/2016 κατά τα ειδικότερα προβλεπόμενα στο άρθρο 74, περί αποκλεισμού οικονομικού φορέα από δημόσιες συμβάσεις.

- 5.2.2. Αν το υλικό φορτωθεί - παραδοθεί ή αντικατασταθεί μετά τη λήξη του συμβατικού χρόνου και μέχρι λήξης του χρόνου της παράτασης που χορηγήθηκε, σύμφωνα με το άρθρο 206 του Ν.4412/16, επιβάλλεται πρόστιμο πέντε τοις εκατό (5%) επί της συμβατικής αξίας της ποσότητας που παραδόθηκε εκπρόθεσμα.

Το παραπάνω πρόστιμο υπολογίζεται επί της συμβατικής αξίας των εκπρόθεσμα παραδοθέντων υλικών, χωρίς ΦΠΑ. Εάν τα υλικά που παραδόθηκαν εκπρόθεσμα επηρεάζουν τη χρησιμοποίηση των υλικών που παραδόθηκαν εμπρόθεσμα, το πρόστιμο υπολογίζεται επί της συμβατικής αξίας της συνολικής ποσότητας αυτών.

Κατά τον υπολογισμό του χρονικού διαστήματος της καθυστέρησης για φόρτωση- παράδοση ή αντικατάσταση των υλικών, με απόφαση του αποφαινομένου οργάνου, ύστερα από γνωμοδότηση του αρμοδίου οργάνου, δεν λαμβάνεται υπόψη ο χρόνος που παρήλθε πέραν του εύλογου, κατά τα διάφορα στάδια των διαδικασιών, για το οποίο δεν ευθύνεται ο ανάδοχος και παρατείνεται, αντίστοιχα, ο χρόνος φόρτωσης - παράδοσης.

Εφόσον ο ανάδοχος έχει λάβει προκαταβολή, εκτός από το προβλεπόμενο κατά τα ανωτέρω πρόστιμο, καταλογίζεται σε βάρος του και τόκος επί του ποσού της προκαταβολής, που υπολογίζεται από την επόμενη της λήξης του συμβατικού χρόνου, μέχρι την προσκόμιση του συμβατικού υλικού, με το ισχύον κάθε φορά ανώτατο όριο του ποσοστού του τόκου υπερημερίας.

Η είσπραξη του προστίμου και των τόκων επί της προκαταβολής γίνεται με παρακράτηση από το ποσό πληρωμής του αναδόχου ή, σε περίπτωση ανεπάρκειας ή έλλειψης αυτού, με ισόποση κατάπτωση της εγγύησης καλής εκτέλεσης και προκαταβολής αντίστοιχα, εφόσον ο ανάδοχος δεν καταθέσει το απαιτούμενο ποσό.

Σε περίπτωση ένωσης οικονομικών φορέων, το πρόστιμο και οι τόκοι επιβάλλονται αναλόγως σε όλα τα μέλη της ένωσης.

### 5.3. Διοικητικές προσφυγές κατά τη διαδικασία εκτέλεσης των συμβάσεων

Ο ανάδοχος μπορεί κατά των αποφάσεων που επιβάλλουν σε βάρος του κυρώσεις, δυνάμει των όρων των άρθρων 5.9 (Κήρυξη οικονομικού φορέα εκπτώτου - Κυρώσεις), 5.2. (Χρόνος παράδοσης υλικών), 5.5 (Απόρριψη συμβατικών υλικών – αντικατάσταση), καθώς και κατ' εφαρμογή των συμβατικών όρων να ασκήσει προσφυγή για λόγους νομιμότητας και ουσίας ενώπιον του φορέα που εκτελεί τη σύμβαση μέσα σε ανατρεπτική προθεσμία (30) ημερών από την ημερομηνία της κοινοποίησης ή της πλήρους γνώσης της σχετικής απόφασης. Η εμπρόθεσμη άσκηση της προσφυγής αναστέλλει τις επιβαλλόμενες κυρώσεις. Επί της προσφυγής αποφασίζει το αρμοδίως αποφαινόμενο όργανο, ύστερα από γνωμοδότηση του προβλεπόμενου στο τελευταίο εδάφιο της περίπτωσης β' της παραγράφου 11 του άρθρου 221 του ν.4412/2016 οργάνου, εντός προθεσμίας τριάντα (30) ημερών από την άσκησή της, άλλως θεωρείται ως σιωπηρώς απορριφθείσα. Κατά της απόφασης αυτής δεν χωρεί η άσκηση άλλης οποιασδήποτε φύσης διοικητικής προσφυγής. Αν κατά της απόφασης που επιβάλλει κυρώσεις δεν ασκηθεί εμπρόθεσμα η προσφυγή ή αν απορριφθεί αυτή από το

αποφαινόμενο αρμοδίως όργανο, η απόφαση καθίσταται οριστική. Αν ασκηθεί εμπρόθεσμα προσφυγή, αναστέλλονται οι συνέπειες της απόφασης μέχρι αυτή να οριστικοποιηθεί.

#### 5.4. Δικαστική επίλυση διαφορών

Κάθε διαφορά μεταξύ των συμβαλλόμενων μερών που προκύπτει από τις συμβάσεις που συνάπτονται στο πλαίσιο της παρούσας διακήρυξης, επιλύεται με την άσκηση προσφυγής ή αγωγής στο Διοικητικό Εφετείο της Περιφέρειας, στην οποία εκτελείται εκάστη σύμβαση, κατά τα ειδικότερα οριζόμενα στις παρ. 1 έως και 6 του άρθρου 205Α του ν. 4412/2016. Πριν από την άσκηση της προσφυγής στο Διοικητικό Εφετείο προηγείται υποχρεωτικά η τήρηση της ενδικοφανούς διαδικασίας που προβλέπεται στο άρθρο 205 του ν. 4412/2016 και την παράγραφο 5.3 της παρούσας, διαφορετικά η προσφυγή απορρίπτεται ως απαράδεκτη. Αν ο ανάδοχος της σύμβασης είναι κοινοπραξία, η προσφυγή ασκείται είτε από την ίδια είτε από όλα τα μέλη της. Δεν απαιτείται η τήρηση ενδικοφανούς διαδικασίας αν ασκείται από τον ενδιαφερόμενο αγωγή, στο δικόγραφο της οποίας δεν σωρεύεται αίτημα ακύρωσης ή τροποποίησης διοικητικής πράξης ή παράλειψης.

### 6. ΧΡΟΝΟΣ ΚΑΙ ΤΡΟΠΟΣ ΕΚΤΕΛΕΣΗΣ

#### 6.1. Χρόνος παράδοσης υλικών.

- 6.1.1. Ο ανάδοχος υποχρεούται να παραδώσει τα υλικά σύμφωνα με τα οριζόμενα στα Παραρτήματα Α' και Δ' της παρούσας. Επιπροσθέτως υπάρχει η δυνατότητα τμηματικής παραλαβής σε δύο δόσεις, αρκεί το σύνολο της ποσότητας να παραδοθεί στον προβλεπόμενο χρόνο που ορίζεται στο παράρτημα των τεχνικών προδιαγραφών.

Ο συμβατικός χρόνος παράδοσης των υλικών μπορεί να παρατείνεται, πριν από τη λήξη του αρχικού συμβατικού χρόνου παράδοσης, υπό τις ακόλουθες σωρευτικές προϋποθέσεις: α) τηρούνται οι όροι του άρθρου 132 περί τροποποίησης συμβάσεων κατά τη διάρκειά τους, β) έχει εκδοθεί αιτιολογημένη απόφαση του αρμόδιου αποφαινόμενου οργάνου της αναθέτουσας αρχής μετά από γνωμοδότηση αρμόδιου συλλογικού οργάνου, είτε με πρωτοβουλία της αναθέτουσας αρχής και εφόσον συμφωνεί ο ανάδοχος, είτε ύστερα από σχετικό αίτημα του αναδόχου, το οποίο υποβάλλεται υποχρεωτικά πριν από τη λήξη του συμβατικού χρόνου, γ) το χρονικό διάστημα της παράτασης είναι ίσο ή μικρότερο από τον αρχικό συμβατικό χρόνο παράδοσης. Στην περίπτωση παράτασης του συμβατικού χρόνου παράδοσης, ο χρόνος παράτασης δεν συνυπολογίζεται στον συμβατικό χρόνο παράδοσης.

Στην περίπτωση παράτασης του συμβατικού χρόνου παράδοσης έπειτα από αίτημα του αναδόχου, επιβάλλονται οι κυρώσεις που προβλέπονται στην παράγραφο 5.2.2 της παρούσης.

Με αιτιολογημένη απόφαση του αρμόδιου αποφαινόμενου οργάνου, η οποία εκδίδεται ύστερα από γνωμοδότηση του οργάνου της περ. β' της παρ. 11 του άρθρου 221 του ν. 4412/2016, ο συμβατικός χρόνος φόρτωσης παράδοσης των υλικών μπορεί να μετατίθεται. Μετάθεση επιτρέπεται μόνο όταν συντρέχουν λόγοι ανωτέρας βίας ή άλλοι ιδιαιτέρως σοβαροί λόγοι, που καθιστούν αντικειμενικώς αδύνατη την εμπρόθεσμη παράδοση των συμβατικών ειδών. Στις περιπτώσεις μετάθεσης του συμβατικού χρόνου φόρτωσης παράδοσης δεν επιβάλλονται κυρώσεις.

- 6.1.2. Εάν λήξει ο συμβατικός χρόνος παράδοσης, χωρίς να υποβληθεί εγκαίρως αίτημα παράτασης ή, εάν λήξει ο παραταθείς, κατά τα ανωτέρω, χρόνος, χωρίς να παραδοθεί το υλικό, ο ανάδοχος κηρύσσεται έκπτωτος.
- 6.1.3. Ο ανάδοχος υποχρεούται να ειδοποιεί την υπηρεσία που εκτελεί την προμήθεια, την αποθήκη υποδοχής των υλικών και την επιτροπή παραλαβής, για την ημερομηνία που προτίθεται να παραδώσει το υλικό, τουλάχιστον πέντε (5) εργάσιμες ημέρες νωρίτερα.

Μετά από κάθε προσκόμιση υλικού στην αποθήκη υποδοχής αυτών, ο ανάδοχος υποχρεούται να υποβάλει στην υπηρεσία αποδεικτικό, θεωρημένο από τον υπεύθυνο της αποθήκης, στο οποίο αναφέρεται η ημερομηνία προσκόμισης, το υλικό, η ποσότητα και ο αριθμός της σύμβασης σε εκτέλεση της οποίας προσκομίστηκε.

## 6.2. Παραλαβή υλικών - Χρόνος και τρόπος παραλαβής υλικών

6.2.1. Η παραλαβή των υλικών γίνεται από επιτροπές, πρωτοβάθμιες ή και δευτεροβάθμιες, που συγκροτούνται σύμφωνα με την παρ. 11 περ. β του άρθρου 221 του Ν.4412/16 σύμφωνα με τα οριζόμενα στο άρθρο 208 του ως άνω νόμου και το Παράρτημα Δ' της παρούσας.

Κατά την διαδικασία παραλαβής των υλικών διενεργείται ποσοτικός και ποιοτικός έλεγχος και εφόσον το επιθυμεί μπορεί να παραστεί και ο προμηθευτής. Ο ποιοτικός έλεγχος των υλικών γίνεται όπως προβλέπεται στο Παράρτημα Δ «Τεχνικές Προδιαγραφές» της Διακήρυξης.

Το κόστος της διενέργειας των ελέγχων βαρύνει τον ανάδοχο.

Η επιτροπή παραλαβής, μετά τους προβλεπόμενους ελέγχους συντάσσει πρωτόκολλα (μακροσκοπικό – οριστικό- παραλαβής του υλικού με παρατηρήσεις –απόρριψης των υλικών) σύμφωνα με την παρ.3 του άρθρου 208 του ν. 4412/16.

Τα πρωτόκολλα που συντάσσονται από τις επιτροπές (πρωτοβάθμιες – δευτεροβάθμιες) κοινοποιούνται υποχρεωτικά και στους αναδόχους.

Υλικά που απορρίφθηκαν ή κρίθηκαν παραληπτά με έκπτωση επί της συμβατικής τιμής, με βάση τους ελέγχους που πραγματοποίησε η πρωτοβάθμια επιτροπή παραλαβής, μπορούν να παραπέμπονται για επανεξέταση σε δευτεροβάθμια επιτροπή παραλαβής ύστερα από αίτημα του αναδόχου ή αυτεπάγγελτα σύμφωνα με την παρ. 5 του άρθρου 208 του ν.4412/16. Τα έξοδα βαρύνουν σε κάθε περίπτωση τον ανάδοχο.

Επίσης, εάν ο τελευταίος διαφωνεί με τα αποτελέσματα των εργαστηριακών εξετάσεων που διενεργήθηκαν από πρωτοβάθμιες ή δευτεροβάθμιες επιτροπές παραλαβής μπορεί να ζητήσει εγγράφως εξέταση κατ'έφεση των οικείων αντιδειγμάτων, μέσα σε ανατρεπτική προθεσμία είκοσι (20) ημερών από την γνωστοποίηση σε αυτόν των αποτελεσμάτων της αρχικής εξέτασης, με τον τρόπο που περιγράφεται στην παρ. 8 του άρθρου 208 του Ν.4412/16.

Το αποτέλεσμα της κατ'έφεση εξέτασης είναι υποχρεωτικό και τελεσίδικο και για τα δύο μέρη.

Ο ανάδοχος δεν μπορεί να ζητήσει παραπομπή σε δευτεροβάθμια επιτροπή παραλαβής μετά τα αποτελέσματα της κατ'έφεση εξέτασης.

6.2.2. Η παραλαβή των υλικών και η έκδοση των σχετικών πρωτοκόλλων παραλαβής πραγματοποιείται εντός ενός (1) μηνός από την ημερομηνία παράδοσης των ειδών.

Αν η παραλαβή των υλικών και η σύνταξη του σχετικού πρωτοκόλλου δεν πραγματοποιηθεί από την επιτροπή παρακολούθησης και παραλαβής μέσα στον οριζόμενο από τη σύμβαση χρόνο, σύμφωνα με όσα ορίζονται στην κείμενη νομοθεσία, θεωρείται ότι η παραλαβή συντελέσθηκε αυτοδίκαια, με κάθε επιφύλαξη των δικαιωμάτων του Δημοσίου και εκδίδεται προς τούτο σχετική απόφαση του αρμοδίου αποφαινομένου οργάνου, με βάση μόνο το θεωρημένο από την υπηρεσία που παραλαμβάνει τα υλικά αποδεικτικό προσκόμισης τούτων, σύμφωνα δε με την απόφαση αυτή η αποθήκη του φορέα εκδίδει δελτίο εισαγωγής του υλικού και εγγραφής του στα βιβλία της, προκειμένου να πραγματοποιηθεί η πληρωμή του αναδόχου.

Ανεξάρτητα από την, κατά τα ανωτέρω, αυτοδίκαιη παραλαβή και την πληρωμή του αναδόχου, πραγματοποιούνται οι προβλεπόμενοι από την σύμβαση έλεγχοι από επιτροπή που συγκροτείται με απόφαση του αρμοδίου αποφαινομένου οργάνου, στην οποία δεν μπορεί να συμμετέχουν ο πρόεδρος και τα μέλη της επιτροπής που δεν πραγματοποίησε την παραλαβή στον προβλεπόμενο από την σύμβαση χρόνο. Η παραπάνω επιτροπή παραλαβής προβαίνει σε όλες τις διαδικασίες παραλαβής που προβλέπονται από την ως άνω παράγραφο 1 και το άρθρο 208 του Ν. 4412/2016 και συντάσσει τα σχετικά πρωτόκολλα.

Οι εγγυητικές επιστολές προκαταβολής και καλής εκτέλεσης δεν επιστρέφονται πριν από την ολοκλήρωση όλων των προβλεπομένων από τη σύμβαση ελέγχων και τη σύνταξη των σχετικών πρωτοκόλλων.

### **6.3. Ειδικοί όροι ναύλωσης – ασφάλισης - ανακοίνωσης φόρτωσης και ποιοτικού ελέγχου στο εξωτερικό**

Ισχύουν τα όσα αναγράφονται στο παράρτημα Δ' Τεχνικές Προδιαγραφές της παρούσας, και στα άρθρα 210 έως 212 του ν. 4412/2016.

### **6.4. Απόρριψη συμβατικών υλικών – Αντικατάσταση**

6.4.1. Σε περίπτωση οριστικής απόρριψης ολόκληρης ή μέρους της συμβατικής ποσότητας των υλικών, με απόφαση του αποφαινομένου οργάνου ύστερα από γνωμοδότηση του αρμόδιου οργάνου, μπορεί να εγκρίνεται αντικατάστασή της με άλλη, που να είναι σύμφωνη με τους όρους της σύμβασης, μέσα σε τακτή προθεσμία που ορίζεται από την απόφαση αυτή.

6.4.2. Αν η αντικατάσταση γίνεται μετά τη λήξη του συμβατικού χρόνου, η προθεσμία που ορίζεται για την αντικατάσταση δεν μπορεί να είναι μεγαλύτερη του 1/2 του συνολικού συμβατικού χρόνου, ο δε ανάδοχος θεωρείται ως εκπρόθεσμος και υπόκειται σε κυρώσεις λόγω εκπρόθεσμης παράδοσης.

Αν ο ανάδοχος δεν αντικαταστήσει τα υλικά που απορρίφθηκαν μέσα στην προθεσμία που του τάχθηκε και εφόσον έχει λήξει ο συμβατικός χρόνος, κηρύσσεται έκπτωτος και υπόκειται στις προβλεπόμενες κυρώσεις.

6.4.3. Η επιστροφή των υλικών που απορρίφθηκαν γίνεται σύμφωνα με τα προβλεπόμενα στις παρ. 2 και 3 του άρθρου 213 του ν. 4412/2016.

### **6.5. Δείγματα – Δειγματοληψία – Εργαστηριακές εξετάσεις**

Κατάθεση δείγματος απαιτείται για όσα τμήματα προβλέπεται σύμφωνα με το Παράρτημα Δ' της παρούσας και τα αναφερόμενα στο άρθρο 214 του Ν.4412/2016.

### **6.6. Εγγυημένη λειτουργία προμήθειας**

Κατά την περίοδο της εγγυημένης λειτουργίας, ο ανάδοχος ευθύνεται για την καλή λειτουργία του αντικειμένου της προμήθειας. Επίσης, οφείλει κατά το χρόνο της εγγυημένης λειτουργίας να προβαίνει στην προβλεπόμενη συντήρηση και να αποκαταστήσει οποιαδήποτε βλάβη με τρόπο και σε χρόνο που περιγράφεται στις τεχνικές προδιαγραφές και στα λοιπά τεύχη της σύμβασης.

Για την παρακολούθηση της εκπλήρωσης των συμβατικών υποχρεώσεων του αναδόχου η επιτροπή παρακολούθησης και παραλαβής, προβαίνει στον απαιτούμενο έλεγχο της συμμόρφωσης του αναδόχου στα προβλεπόμενα στην σύμβαση για την εγγυημένη λειτουργία καθ' όλον τον χρόνο ισχύος της τηρώντας σχετικά πρακτικά. Σε περίπτωση μη συμμόρφωσης του αναδόχου προς τις συμβατικές του υποχρεώσεις, επιτροπή εισηγείται στο αποφαινόμενο όργανο της σύμβασης την έκπτωση του αναδόχου.

Μέσα σε ένα (1) μήνα από την λήξη του προβλεπόμενου χρόνου της εγγυημένης λειτουργίας η επιτροπή παρακολούθησης και παραλαβής συντάσσει σχετικό πρωτόκολλο παραλαβής της εγγυημένης λειτουργίας, στο οποίο αποφαινεται για την συμμόρφωση του αναδόχου στις απαιτήσεις της σύμβασης. Σε περίπτωση μη συμμόρφωσης, ολικής ή μερικής, του αναδόχου, το συλλογικό όργανο μπορεί να προτείνει την κατάπτωση της εγγυήσεως καλής λειτουργίας που προβλέπεται στο άρθρο 72 του ν. 4412/2016 περί εγγυήσεων και στην παράγραφο 4.1.2 της παρούσας. Το πρωτόκολλο εγκρίνεται από το αρμόδιο αποφαινόμενο όργανο.

### **6.7. Αναπροσαρμογή τιμής**

Αναφορικά με την δυνατότητα αναπροσαρμογής της τιμής, ισχύουν τα οριζόμενα στο άρθρο 7 του Ν.4965/2022 «Ρήτρα αναπροσαρμογής των τιμών στις δημόσιες συμβάσεις προμηθειών».

Χρόνος εκκίνησης της αναπροσαρμογής είναι η ημερομηνία υποβολής των προσφορών που καθορίζεται από τα έγγραφα της σύμβασης και υπολογίζεται μέχρι και την ημερομηνία παράδοσης των αγαθών. Σε περίπτωση εκπρόθεσμης παράδοσης, με υπαιτιότητα του αναδόχου, ο χρόνος παράτασης δεν λαμβάνεται υπόψη για την αναπροσαρμογή. Προκαταβολή που χορηγήθηκε αφαιρείται από την προς αναπροσαρμογή συμβατική αξία.

Στην περίπτωση, που κατά τον χρόνο εφαρμογής της ρήτρας αναπροσαρμογής, η αναθέτουσα αρχή δεν διαθέτει τις, κατά περίπτωση, αναγκαίες πιστώσεις, μπορεί να προβαίνει σε αύξηση των τιμών μονάδας, με παράλληλη μείωση των προς παράδοση ποσοτήτων, υπό την προϋπόθεση ότι συναινεί ο ανάδοχος.

Κατ' εφαρμογή των παρ. 9 και 9α του άρθρου 53 του Ν. 4412/2016, η πρώτη εκ των οποίων τροποποιήθηκε και η δεύτερη προστέθηκε με την παρ. 1 του άρθρου 7 του Ν. 4965/2022, και της παρ. 2 του άρθρου 7 του Ν. 4965/2022, προβλέπεται η εξής ρήτρα (μαθηματικός τύπος) αναπροσαρμογής των συμβατικών τιμών των ειδών:  $T = \text{Τπροσφοράς} \times (1 + \Delta\text{TK})$ ,

Όπου  $\Delta\text{TK}$ : ο δείκτης τιμών καταναλωτή της συγκεκριμένης κατηγορίας στην οποία υπάγονται τα αγαθά (δείκτης 0313: ΛΟΙΠΑ ΕΙΔΗ ΕΝΔΥΣΗΣ ΚΑΙ ΕΞΑΡΤΗΜΑΤΑ) όπως έχει ανακοινωθεί από την Ελληνική Στατιστική Αρχή (ΕΛ.ΣΤΑΤ.) για τον μήνα που προηγείται του χρόνου παράδοσης των αγαθών, σε σχέση με τον ίδιο μήνα του έτους κατά το οποίο υποβλήθηκε η προσφορά του οικονομικού φορέα και ανακοινώνεται σε μηνιαία βάση από το Υπουργείο Ανάπτυξης και Επενδύσεων  $T$  - προσφοράς: η τιμή της οικονομικής προσφοράς του οικονομικού φορέα στον οποίο ανατίθεται η σύμβαση και  $T$ : η αναπροσαρμοσμένη τιμή του είδους.

Η αναπροσαρμογή της τιμής εφαρμόζεται μόνο αν, κατά τον χρόνο παράδοσης των αγαθών, συντρέχουν αθροιστικά οι εξής συνθήκες:

- α) έχουν παρέλθει δώδεκα (12) μήνες τουλάχιστον από την καταληκτική ημερομηνία υποβολής των προσφορών, που καθορίζεται στα έγγραφα της σύμβασης,
  - β) ο δείκτης τιμών καταναλωτή ( $\Delta\text{TK}$ ) είναι μικρότερος από μείον τρία τοις εκατό (-3%) και μεγαλύτερος από τρία τοις εκατό (3%),
  - γ) η αναθέτουσα αρχή διαθέτει τις απαραίτητες πιστώσεις για την εφαρμογή της αναπροσαρμογής της τιμής.
- Η εφαρμογή της ανωτέρω ρήτρας (μαθηματικού τύπου) αναπροσαρμογής τιμών τέλει υπό την επιφύλαξη της τήρησης των προϋποθέσεων και των περιορισμών εφαρμογής του άρθρου 132 του Ν. 4412/2016.

Σε περίπτωση εκπρόθεσμης παράδοσης, με υπαιτιότητα του αναδόχου, ο χρόνος παράτασης δεν λαμβάνεται υπόψη για την αναπροσαρμογή. Προκαταβολή που χορηγήθηκε αφαιρείται από την προς αναπροσαρμογή συμβατική αξία.

## **7. ΔΙΑΔΙΚΑΣΙΑ ΑΝΑΘΕΣΗΣ ΕΚΤΕΛΕΣΤΙΚΩΝ ΣΥΜΒΑΣΕΩΝ**

### **7.1. Όροι ανάθεσης**

- 7.1.1. Η αναθέτουσα αρχή σε περίπτωση που κατά τη διάρκεια ισχύος της Συμφωνίας Πλαίσιο αποφασίσει ότι επιθυμεί την προμήθεια συγκεκριμένης ποσότητας του είδους, θα αναθέσει τη σύμβαση σε έναν από τους οικονομικούς φορείς που συμμετέχουν στη Συμφωνία Πλαίσιο, χωρίς τη διενέργεια νέας διαγωνιστικής διαδικασίας, εφαρμόζοντας τους όρους που καθορίζονται σε αυτή.
- 7.1.2. Αποκλείεται η διενέργεια νέου διαγωνισμού, καθώς η δυνατότητα αυτή παρέχεται μόνον στην περίπτωση που δεν καθορίζονται όλοι οι όροι στη Συμφωνία Πλαίσιο. Στις επιμέρους εκτελεστικές συμβάσεις, η επιλογή του οικονομικού φορέα θα γίνει σύμφωνα με τις βασικές αρχές του ενωσιακού δικαίου, με αντικειμενικά και διαφανή κριτήρια και θα διασφαλίζει την ίση μεταχείριση μεταξύ των εμπλεκόμενων οικονομικών φορέων που σχετίζονται με τη σύμβαση που πρόκειται να ανατεθεί.

### **7.2. Κριτήριο ανάθεσης εκτελεστικών συμβάσεων**

- 7.2.1. Για την ανάθεση των επιμέρους εκτελεστικών συμβάσεων, η αναθέτουσα αρχή δεν θα προβεί σε επικαιροποίηση προσφορών, από τους οικονομικούς φορείς που είναι συμβαλλόμενα μέρη στη Συμφωνία Πλαίσιο, αλλά θα ισχύουν αυτές όπως υποβλήθηκαν με την αρχική προσφορά κατά τη διάρκεια της διαγωνιστικής διαδικασίας προς υπογραφή Συμφωνίας Πλαισίου (άρθ. 39 παρ. 5 περ. α) του ν. 4412/2016).
- 7.2.2. Ειδικότερα, η ανάθεση της σύμβασης θα γίνει στον οικονομικό φορέα του οποίου η προσφορά αξιολογήθηκε ως η καλύτερη με βάση το κριτήριο ανάθεσης που προβλεπόταν στη συμφωνία πλαίσιο.
- 7.2.3. Αν ο οικονομικός φορέας δεν προσέλθει για την υπογραφή της εκτελεστικής σύμβασης καταπίπτει υπέρ του δημοσίου η εγγύηση καλής εκτέλεσης της Συμφωνίας Πλαίσιο και η αναθέτουσα αρχή τον κηρύσσει έκπτωτο. Στην ανωτέρω περίπτωση, η διαδικασία συνεχίζεται με τους υπόλοιπους προμηθευτές μέχρι την υπογραφή της εκτελεστικής σύμβασης με τον μειοδότη προμηθευτή.
- 7.2.4. Ο οικονομικός φορέας δύναται να μην υπογράψει την εκτελεστική σύμβαση για λόγους ανωτέρας βίας. Στην περίπτωση αυτή ο προμηθευτής συνυποβάλλει πλήρη και λεπτομερή στοιχεία για την τεκμηρίωση του

αιτήματός του το οποίο εξετάζεται από το αρμόδιο όργανο η οποία αποφασίζει σχετικά και ειδοποιεί μέσω ηλεκτρονικού εγγράφου τον οικονομικό φορέα.

- 7.2.5. Σε περίπτωση που κανείς οικονομικός φορέας δεν υποβάλλει προσφορά, η διαγωνιστική διαδικασία ματαιώνεται.

### **7.3. Διαδικασία ανάθεσης - Σύναψη εκτελεστικών συμβάσεων**

Μετά την έκδοση Απόφασης εφαρμογής της Συμφωνίας Πλαίσιο, ο οικονομικός φορέας του οποίου η προσφορά ήταν η συμφερότερη βάση του κριτηρίου ανάθεσης της Συμφωνίας πλαίσιο και στον οποίο θα γνωστοποιηθεί ηλεκτρονικά η απόφαση εφαρμογής της, καθώς επίσης και η σχετική πρόσκληση, καλείται να υποβάλλει επικαιροποιημένα τα δικαιολογητικά προσωρινού αναδόχου της παραγράφου 3.2 «Πρόσκληση υποβολής δικαιολογητικών προσωρινού αναδόχου – Δικαιολογητικά προσωρινού αναδόχου» της παρούσας διακήρυξης, κατ' εφαρμογή του άρθρου 105 του Ν.4412/2016, ως ισχύει.

### **7.4. Αξιολόγηση δικαιολογητικών προσωρινού αναδόχου**

- 7.4.1. Η αξιολόγηση των δικαιολογητικών προσωρινού αναδόχου θα διενεργηθεί σύμφωνα με τα αναφερόμενα στο άρθρο 3.2 «Πρόσκληση υποβολής δικαιολογητικών προσωρινού αναδόχου – Δικαιολογητικά προσωρινού αναδόχου» της παρούσας διακήρυξης.
- 7.4.2. Εφόσον συντρέχουν οι περιπτώσεις i), ii), iii) του άρθρου 3.2 «Πρόσκληση υποβολής δικαιολογητικών προσωρινού αναδόχου – Δικαιολογητικά προσωρινού αναδόχου» της διακήρυξης, απορρίπτεται η προσφορά του προσωρινού αναδόχου, καταπίπτει υπέρ της αναθέτουσας αρχής η εγγύηση καλής εκτέλεσης της Συμφωνίας- πλαίσιο του προσωρινού αναδόχου και η κατακύρωση γίνεται στον προσφέροντα που υπέβαλε την αμέσως επόμενη πλέον συμφέρουσα από οικονομική άποψη προσφορά βάσει τιμής.
- 7.4.3. Οι οικονομικοί φορείς σύμφωνα με την παρ.6 του άρθρου 79 του Ν.4412/16 δεν υποχρεούνται να υποβάλουν δικαιολογητικά, όταν η αναθέτουσα αρχή που έχει αναθέσει τη σύμβαση ή συνάψει τη συμφωνία-πλαίσιο, διαθέτει ήδη τα δικαιολογητικά αυτά.

### **7.5. Κατακύρωση – σύναψη εκτελεστικής σύμβασης**

- 7.5.1. Η Αναθέτουσα Αρχή κοινοποιεί αμέσως την απόφαση κατακύρωσης μαζί με αντίγραφο όλων των πρακτικών της διαδικασίας, σε όλους τους οικονομικούς φορείς, ηλεκτρονικά μέσω του συστήματος.
- Η απόφαση κατακύρωσης καθίσταται οριστικής εφόσον:
- α) κοινοποιηθεί σύμφωνα με την προηγούμενη παράγραφο,
- β) ολοκληρωθεί επιτυχώς ο προσυμβατικός έλεγχος από το Ελεγκτικό Συνέδριο σύμφωνα με τα άρθρα 324 έως 327 του ν. 4700/2020 (Α'127) [Εφαρμόζεται κατά περίπτωση].
- γ) ο προσωρινός ανάδοχος έχει υποβάλλει έπειτα από σχετική πρόσκληση, υπεύθυνη δήλωση, που υπογράφεται σύμφωνα με όσα ορίζονται στο άρθρο 79Α του ν. 4412/2016, περί υπογραφής Ευρωπαϊκού Ενιαίου Εγγράφου Σύμβασης, στην οποία δηλώνεται ότι, δεν έχουν επέλθει στο πρόσωπό του οψιγενείς μεταβολές κατά την έννοια του άρθρου 104 και μόνον στην περίπτωση του προσυμβατικού ελέγχου ή της άσκησης προδικαστικής προσφυγής κατά της απόφασης κατακύρωσης.
- 7.5.2. Μετά την οριστικοποίηση της απόφασης κατακύρωσης, η Αναθέτουσα Αρχή μέσω του συστήματος προσκαλεί τον ανάδοχο να προσέλθει για την υπογραφή του συμφωνητικού, θέτοντας του προθεσμία δεκαπέντε (15) ημερών από την κοινοποίηση της σχετικής έγγραφης ειδικής πρόσκλησης. Η εκτελεστική σύμβαση θεωρείται συναφθείσα, με την κοινοποίηση της πρόσκλησης του προηγούμενου εδαφίου στον ανάδοχο.
- 7.5.3. Η αναθέτουσα αρχή, αιτιολογημένα και κατόπιν γνώμης της αρμόδιας επιτροπής του διαγωνισμού, μπορεί να κατακυρώσει τη σύμβαση για ολόκληρη ή μεγαλύτερη ή μικρότερη ποσότητα αγαθών από αυτή που καθορίζεται στην πρόσκληση υποβολής προσφορών σύμφωνα με το άρθρο 105 Κατακύρωση – σύναψη σύμβασης του Ν. 4412/2016.
- 7.5.4. Για την καλή εκτέλεση των όρων της εκτελεστικής σύμβασης, ο προμηθευτής παρέχει πριν ή κατά την υπογραφή της σύμβασης εγγύηση καλής εκτέλεσης, το ύψος της καθορίζεται σε ποσοστό 4% της

εκτιμώμενης αξίας της εκτελεστικής σύμβασης, χωρίς να συμπεριλαμβάνονται τα δικαιώματα προαίρεσης.

- 7.5.5. Η εγγύηση καλής εκτέλεσης καταπίπτει υπέρ της αναθέτουσας αρχής στην περίπτωση παραβίασης, από τον ανάδοχο, των όρων που ορίζονται στη εκτελεστική σύμβαση.

#### 7.6. Εκτέλεση των εκτελεστικών συμβάσεων

Η εκτελεστική σύμβαση θεωρείται ότι εκτελέστηκε όταν: αθροιστικά ισχύουν τα κάτωθι:

- Παραδόθηκε ολόκληρη η παραγγελθείσα ποσότητα του είδους.
- Παραλήφθηκαν οριστικά (ποσοτικά και ποιοτικά) οι παραγγελθείσες ποσότητες του είδους.
- Έγινε η αποπληρωμή του συμβατικού τιμήματος αφού, προηγουμένως επιβλήθηκαν τυχόν κυρώσεις ή εκπτώσεις.
- Εκπληρώθηκαν και οι τυχόν λοιπές συμβατικές υποχρεώσεις και από τα δύο συμβαλλόμενα μέρη και αποδεσμεύθηκαν οι σχετικές εγγυήσεις κατά τα προβλεπόμενα από την εκτελεστική σύμβαση.

Ο Γενικός Γραμματέας Πολιτικής  
Προστασίας  
Νικόλαος Π. Παπαευσταθίου

ΕΛΛΗΝΙΚΗ ΔΗΜΟΚΡΑΤΙΑ  
 ΥΠΟΥΡΓΕΙΟ ΚΛΙΜΑΤΙΚΗΣ ΚΡΙΣΗΣ ΚΑΙ ΠΟΛΙΤΙΚΗΣ ΠΡΟΣΤΑΣΙΑΣ  
 ΓΕΝΙΚΗ ΓΡΑΜΜΑΤΕΙΑ ΠΟΛΙΤΙΚΗΣ ΠΡΟΣΤΑΣΙΑΣ  
 ΓΕΝΙΚΗ ΔΙΕΥΘΥΝΣΗ ΟΙΚΟΝΟΜΙΚΩΝ ΥΠΗΡΕΣΙΩΝ  
 ΔΙΕΥΘΥΝΣΗ ΠΡΟΜΗΘΕΙΩΝ  
 Α΄ ΤΜΗΜΑ ΔΙΕΝΕΡΓΕΙΑΣ ΔΙΑΔΙΚΑΣΙΩΝ ΔΗΜΟΣΙΩΝ ΣΥΜΒΑΣΕΩΝ  
 Ταχ. Διεύθυνση: Λεωφ. Κηφισίας 37-39, 151 23 Μαρούσι  
 Τηλ.: 2131331110, - 1125  
 E-mail: [gdoyn.1proc@civilprotection.gr](mailto:gdoyn.1proc@civilprotection.gr)

**ΠΑΡΑΡΤΗΜΑ Α΄**

**ΣΤΟΙΧΕΙΑ ΤΩΝ ΥΠΟ ΠΡΟΜΗΘΕΙΑ ΤΜΗΜΑΤΩΝ (ΕΙΔΩΝ)**

<b>ΠΕΡΙΓΡΑΦΗ ΠΡΟΜΗΘΕΙΑΣ</b>	<p><b>Τμήμα (είδος) 1:</b> προμήθεια στολών (σετ) μονίμων/ πενταετών πυροσβεστών (Υπ' αριθ. 9)</p> <p><b>Τμήμα (είδος) 2:</b> προμήθεια στολών (σετ) εποχικών πυροσβεστών (Υπ' αριθ. 9)</p> <p><b>Τμήμα (είδος) 3:</b> προμήθεια στολών (σετ) εθελοντών πυροσβεστών (Υπ' αριθ. 9)</p> <p><b>Τμήμα (είδος) 4:</b> προμήθεια επενδυτών πυρκαγιάς (χιτώνιο &amp; περισκελίδα) μονίμων/ πενταετών πυροσβεστών</p> <p><b>Τμήμα (είδος) 5:</b> προμήθεια επενδυτών πυρκαγιάς (χιτώνιο &amp; περισκελίδα) εποχικών πυροσβεστών</p>	
<b>ΣΥΝΟΛΙΚΗ ΠΟΣΟΤΗΤΑ</b>	<p><b>Τμήμα (είδος) 1:</b> (συστημικός αριθμός : 353653)</p> <p><b>Τμήμα (είδος) 2:</b> (συστημικός αριθμός : 353654)</p> <p><b>Τμήμα (είδος) 3:</b> (συστημικός αριθμός : 353655)</p> <p><b>Τμήμα (είδος) 4:</b> (συστημικός αριθμός : 353656)</p> <p><b>Τμήμα (είδος) 5:</b> (συστημικός αριθμός : 353657)</p>	<p>15.000</p> <p>5.000</p> <p>5.000</p> <p>5.000</p> <p>3.000</p>
<b>ΥΠΗΡΕΣΙΑ ΓΙΑ ΤΗΝ ΟΠΟΙΑ ΠΡΟΟΡΙΖΕΤΑΙ ΤΟ ΤΜΗΜΑ / ΕΙΔΟΣ</b>	<p>Γενική Γραμματεία Πολιτικής Προστασίας / Πυροσβεστικό Σώμα</p>	

<b>ΠΡΟΥΠΟΛΟΓΙΣΘΕΙΣΑ ΔΑΠΑΝΗ ΣΕ ΕΥΡΩ (ΧΩΡΙΣ Φ.Π.Α.)</b>	Ποσό έντεκα εκατομμυρίων οκτακοσίων είκοσι χιλιάδων ευρώ (11.800.000,00€) πλέον Φ.Π.Α. και δεκατεσσάρων εκατομμυρίων εξακοσίων πενήντα έξι χιλιάδων οκτακοσίων ευρώ (14.656.800,00€) με Φ.Π.Α. για το σύνολο της συμφωνίας πλαίσιο
<b>ΧΡΟΝΟΣ ΙΣΧΥΟΣ ΣΥΜΦΩΝΙΑΣ ΠΛΑΙΣΙΟ</b>	Τέσσερα (4) Έτη
<b>Φ.Π.Α.</b>	Ο εκάστοτε εν ισχύ Φ.Π.Α.
<b>ΠΡΟΥΠΟΛΟΓΙΣΜΟΣ ΠΟΥ ΒΑΡΥΝΕΙ Η ΥΠΗΡΕΣΙΑ</b>	Ο προϋπολογισμός εξόδων της Γενικής Γραμματείας Πολιτικής Προστασίας, Ε.Φ. 1060-201-0000000
<b>ΧΡΟΝΟΣ ΠΑΡΑΔΟΣΗΣ</b>	Όπως προβλέπεται στο Παράρτημα Δ' της παρούσας
<b>ΧΡΟΝΟΣ ΠΑΡΑΛΑΒΗΣ</b>	Ένας (1) μήνας από την ημερομηνία παράδοσης
<b>ΣΥΝΟΛΟ ΚΡΑΤΗΣΕΩΝ ΕΠΙ %</b>	<ul style="list-style-type: none"> <li>• <b>0,1%</b> Για την κάλυψη των λειτουργικών αναγκών της Αρχής, επιβάλλεται κράτηση ύψους 0,1% επί όλων των συμβάσεων που υπάγονται στον Ν. 4412/2016 και στον ν. 4413/2016 (Α' 148), αξίας άνω των χιλίων (1.000) ευρώ, ανεξάρτητα από την πηγή προέλευσης της χρηματοδότησης, σύμφωνα με όσα προβλέπονται στην κοινή υπουργική απόφαση του πέμπτου εδαφίου. Η κράτηση αυτή υπολογίζεται επί της αξίας κάθε πληρωμής προ φόρων και κρατήσεων της αρχικής, καθώς και κάθε συμπληρωματικής ή τροποποιητικής σύμβασης. Με προεδρικό διάταγμα που εκδίδεται μετά από πρόταση των Υπουργών Δικαιοσύνης, Οικονομικών, Ανάπτυξης και Επενδύσεων και Υποδομών και Μεταφορών μπορεί να αναπροσαρμόζεται το ύψος της κράτησης.</li> <li>• <b>0,02%</b> Ανάλυση: 0,02% υπέρ της ανάπτυξης και συντήρησης του ΟΠΣ ΕΣΗΔΗΣ, η οποία υπολογίζεται επί της αξίας, εκτός ΦΠΑ, της αρχικής, καθώς και κάθε συμπληρωματικής σύμβασης. Το ποσό αυτό παρακρατείται σε κάθε πληρωμή από την αναθέτουσα αρχή στο όνομα και για λογαριασμό του Υπουργείου Ψηφιακής Διακυβέρνησης, σύμφωνα με την παρ. 6 του άρθρου 36 του ν. 4412/2016.</li> </ul>
<b>ΦΟΡΟΣ ΕΙΣΟΔΗΜΑΤΟΣ</b>	4% επί του καθαρού ποσού της αξίας των ειδών και θα παρακρατείται κατά την πληρωμή (άρθρο 64, Ν.4172/2013) (εφαρμόζεται κατά περίπτωση)
<b>ΤΜΗΜΑΤΙΚΗ ΠΑΡΑΔΟΣΗ</b>	Δύναται, σε δύο δόσεις.

ΕΛΛΗΝΙΚΗ ΔΗΜΟΚΡΑΤΙΑ  
ΥΠΟΥΡΓΕΙΟ ΚΛΙΜΑΤΙΚΗΣ ΚΡΙΣΗΣ ΚΑΙ ΠΟΛΙΤΙΚΗΣ ΠΡΟΣΤΑΣΙΑΣ  
ΓΕΝΙΚΗ ΓΡΑΜΜΑΤΕΙΑ ΠΟΛΙΤΙΚΗΣ ΠΡΟΣΤΑΣΙΑΣ  
ΓΕΝΙΚΗ ΔΙΕΥΘΥΝΣΗ ΟΙΚΟΝΟΜΙΚΩΝ ΥΠΗΡΕΣΙΩΝ  
ΔΙΕΥΘΥΝΣΗ ΠΡΟΜΗΘΕΙΩΝ  
Α΄ ΤΜΗΜΑ ΔΙΕΝΕΡΓΕΙΑΣ ΔΙΑΔΙΚΑΣΙΩΝ ΔΗΜΟΣΙΩΝ ΣΥΜΒΑΣΕΩΝ  
Ταχ. Διεύθυνση: Λεωφ. Κηφισίας 37-39, 151 23 Μαρούσι  
Τηλ.: 2131331110, - 1125  
E-mail: [gday.1proc@civilprotection.gr](mailto:gday.1proc@civilprotection.gr)

#### ΠΑΡΑΡΤΗΜΑ Β΄

#### ΥΠΟΔΕΙΓΜΑΤΑ ΕΓΓΥΗΤΙΚΩΝ ΕΠΙΣΤΟΛΩΝ

##### **B1 ΥΠΟΔΕΙΓΜΑ ΕΓΓΥΗΤΙΚΗΣ ΕΠΙΣΤΟΛΗΣ ΣΥΜΜΕΤΟΧΗΣ**

Εκδότης (Πλήρης επωνυμία) ..... Ημερομηνία έκδοσης:.....  
Οδός..... Τ.Κ..... Πόλη.....  
Τηλ..... Fax. ....  
ΕΥΡΩ:.....

ΠΡΟΣ: ΥΠΟΥΡΓΕΙΟ ΚΛΙΜΑΤΙΚΗΣ ΚΡΙΣΗΣ ΚΑΙ ΠΟΛΙΤΙΚΗΣ ΠΡΟΣΤΑΣΙΑΣ  
ΓΕΝΙΚΗ ΓΡΑΜΜΑΤΕΙΑ ΠΟΛΙΤΙΚΗΣ ΠΡΟΣΤΑΣΙΑΣ  
ΓΕΝΙΚΗ ΔΙΕΥΘΥΝΣΗ ΟΙΚΟΝΟΜΙΚΩΝ ΥΠΗΡΕΣΙΩΝ  
ΔΙΕΥΘΥΝΣΗ ΠΡΟΜΗΘΕΙΩΝ  
Α΄ ΤΜΗΜΑ ΔΙΕΝΕΡΓΕΙΑΣ ΔΙΑΔΙΚΑΣΙΩΝ ΔΗΜΟΣΙΩΝ ΣΥΜΒΑΣΕΩΝ  
Ταχ. Διεύθυνση: Λεωφ. Κηφισίας 37-39, 151 23 Μαρούσι  
Τηλ.: 2131331110,-33  
E-mail: [gday.1proc@civilprotection.gr](mailto:gday.1proc@civilprotection.gr)

#### **ΕΓΓΥΗΤΙΚΗ ΕΠΙΣΤΟΛΗ ΣΥΜΜΕΤΟΧΗΣ ΑΡΙΘ. .... ΠΟΣΟΥ .....ΕΥΡΩ.**

Έχουμε την τιμή να σας γνωρίσουμε ότι εγγυόμαστε με την παρούσα επιστολή ανέκκλητα και ανεπιφύλακτα παραιτούμενοι του δικαιώματος της διαιρέσεως και διζήσεως μέχρι του ποσού των ευρώ ..... (και ολογράφως) ..... υπέρ του

- (i) [σε περίπτωση φυσικού προσώπου]: (ονοματεπώνυμο, πατρώνυμο) ....., ΑΦΜ: ..... (διεύθυνση) ..... ή
- (ii) [σε περίπτωση νομικού προσώπου]: (πλήρη επωνυμία) ....., ΑΦΜ: ..... (διεύθυνση) ..... ή
- (iii) [σε περίπτωση ένωσης ή κοινοπραξίας:] των φυσικών / νομικών προσώπων
- α) (πλήρη επωνυμία) ....., ΑΦΜ: ..... (διεύθυνση) .....
- β) (πλήρη επωνυμία) ....., ΑΦΜ: ..... (διεύθυνση) .....
- γ) (πλήρη επωνυμία) ....., ΑΦΜ: ..... (διεύθυνση) .....

(Συμπληρώνεται με όλα τα μέλη της ένωσης / κοινοπραξίας) ατομικά και για κάθε μία από αυτές και ως αλληλέγγυα και εις ολόκληρο υποχρεωών μεταξύ τους, εκ της ιδιότητάς τους ως μελών της ένωσης ή κοινοπραξίας, για τη συμμετοχή του/της/τους σύμφωνα με την (αριθμό / ημερομηνία) ..... Διακήρυξη της Γενικής Γραμματείας Πολιτικής Προστασίας/ Πυροσβεστικού Σώματος με καταληκτική ημερομηνία υποβολής προσφορών την.....για την ανάδειξη αναδόχου για την ανάθεση της σύμβασης για ..... και το οποίο ποσόν καλύπτει το .....% της συνολικής εκτιμώμενης αξίας του, χωρίς Φ.Π.Α. μη συνυπολογιζόμενων των δικαιωμάτων προαίρεσης και παράτασης της σύμβασης.

Η παρούσα εγγύηση καλύπτει μόνο τις από τη συμμετοχή στην ανωτέρω απορρέουσες υποχρεώσεις του/της (υπέρ ου η εγγύηση) καθ' όλο τον χρόνο ισχύος της.

Το παραπάνω ποσό τηρείται στη διάθεσή σας και θα καταβληθεί ολικά ή μερικά χωρίς καμία από μέρους μας αντίρρηση, αμφισβήτηση ή ένσταση και χωρίς να ερευνηθεί το βάσιμο ή μη της απαίτησής σας μέσα σε πέντε (5) ημέρες από την απλή έγγραφη ειδοποίησή σας.

Η παρούσα ισχύει μέχρι και την 09/09/2028.

Σε περίπτωση κατάπτωσης της εγγύησης, το ποσό της κατάπτωσης υπόκειται στο εκάστοτε ισχύον πάγιο τέλος χαρτοσήμου.

Αποδεχόμαστε να παρατείνουμε την ισχύ της εγγύησης ύστερα από έγγραφο της Υπηρεσίας σας, με την προϋπόθεση ότι το σχετικό αίτημά σας θα μας υποβληθεί πριν από την ημερομηνία λήξης της.

Βεβαιώνουμε υπεύθυνα ότι το ποσό των εγγυητικών επιστολών που έχουν δοθεί, συνυπολογίζοντας και το ποσό της παρούσας, δεν υπερβαίνει το όριο των εγγυήσεων που έχουμε το δικαίωμα να εκδίδουμε.

(Εξουσιοδοτημένη Υπογραφή)

**B2 ΥΠΟΔΕΙΓΜΑ ΕΓΓΥΗΤΙΚΗΣ ΕΠΙΣΤΟΛΗΣ ΚΑΛΗΣ ΕΚΤΕΛΕΣΗΣ ΣΥΜΦΩΝΙΑΣ ΠΛΑΙΣΙΟ**

Εκδότης (Πλήρης επωνυμία)

Ημερομηνία έκδοσης:.....

.....

Οδός..... Τ.Κ..... Πόλη.....

ΕΥΡΩ:.....

Τηλ..... Fax. ....

ΠΡΟΣ: ΥΠΟΥΡΓΕΙΟ ΚΛΙΜΑΤΙΚΗΣ ΚΡΙΣΗΣ ΚΑΙ ΠΟΛΙΤΙΚΗΣ ΠΡΟΣΤΑΣΙΑΣ  
 ΓΕΝΙΚΗ ΓΡΑΜΜΑΤΕΙΑ ΠΟΛΙΤΙΚΗΣ ΠΡΟΣΤΑΣΙΑΣ  
 ΓΕΝΙΚΗ ΔΙΕΥΘΥΝΣΗ ΟΙΚΟΝΟΜΙΚΩΝ ΥΠΗΡΕΣΙΩΝ  
 ΔΙΕΥΘΥΝΣΗ ΠΡΟΜΗΘΕΙΩΝ  
 Α΄ ΤΜΗΜΑ ΔΙΕΝΕΡΓΕΙΑΣ ΔΙΑΔΙΚΑΣΙΩΝ ΔΗΜΟΣΙΩΝ ΣΥΜΒΑΣΕΩΝ  
 Ταχ. Διεύθυνση: Λεωφ. Κηφισίας 37-39, 151 23 Μαρούσι  
 Τηλ.: 2131331110,-25  
 E-mail: gdoy.1proc@civilprotection.gr

**ΕΓΓΥΗΤΙΚΗ ΕΠΙΣΤΟΛΗ ΚΑΛΗΣ ΕΚΤΕΛΕΣΗΣ ΣΥΜΦΩΝΙΑΣ ΠΛΑΙΣΙΟ**  
**ΑΡΙΘ. .... ΠΟΣΟΥ ..... ΕΥΡΩ**

Έχουμε την τιμή να σας γνωρίσουμε ότι εγγυόμαστε με την παρούσα επιστολή ανέκκλητα και ανεπιφύλακτα, παραιτούμενοι του δικαιώματος της διαιρέσεως και διζήσεως, μέχρι του ποσού των ΕΥΡΩ ..... (και ολογράφως) ..... υπέρ του:

- (i) [σε περίπτωση φυσικού προσώπου]: (ονοματεπώνυμο, πατρώνυμο) ....., ΑΦΜ: ..... (διεύθυνση) ..... ή
- (ii) [σε περίπτωση νομικού προσώπου]: (πλήρη επωνυμία) ....., ΑΦΜ: ..... (διεύθυνση) ..... ή
- (iii) [σε περίπτωση ένωσης ή κοινοπραξίας:] των φυσικών / νομικών προσώπων
  - α) (πλήρη επωνυμία) ....., ΑΦΜ: ..... (διεύθυνση) .....
  - β) (πλήρη επωνυμία) ....., ΑΦΜ: ..... (διεύθυνση) .....
  - γ) (πλήρη επωνυμία) ....., ΑΦΜ: ..... (διεύθυνση) .....

(Συμπληρώνεται με όλα τα μέλη της ένωσης / κοινοπραξίας) ατομικά και για κάθε μία από αυτές και ως αλληλέγγυα και εις ολόκληρο υπόχρεων μεταξύ τους, εκ της ιδιότητάς τους ως μελών της ένωσης ή κοινοπραξίας, για την καλή εκτέλεση από αυτήν των όρων της υπ' αριθ. .... Συμφωνίας Πλαίσιο, για την ..... σύμφωνα με την υπ' αριθ. .... Διακήρυξη της Γενικής Γραμματείας Πολιτικής Προστασίας/ Πυροσβεστικού Σώματος (με καταληκτική ημερομηνία υποβολής προσφορών την.....) για ..... και το οποίο ποσόν καλύπτει το ...% της συνολικής συμβατικής αξίας εκτός Φ.Π.Α. .... ΕΥΡΩ.

Το παραπάνω ποσό τηρείται στη διάθεσή σας και θα καταβληθεί ολικά ή μερικά χωρίς καμία από μέρους μας αντίρρηση, αμφισβήτηση ή ένσταση και χωρίς να ερευνηθεί το βάσιμο ή μη της απαίτησής σας μέσα σε πέντε (5) ημέρες από την απλή έγγραφη ειδοποίησή σας.

Η παρούσα εγγύησή μας αφορά μόνο την παραπάνω αιτία και ισχύει μέχρι την επιστροφή της σ' εμάς, οπότε γίνεται αυτοδίκαια άκυρη και δεν έχει απέναντί μας καμιά ισχύ.

Σε περίπτωση κατάπτωσης της εγγύησης, το ποσό της κατάπτωσης υπόκειται στο εκάστοτε ισχύον πάγιο τέλ χαρτοσήμου.

Βεβαιώνουμε υπεύθυνα ότι το ποσό των εγγυητικών επιστολών που έχουν δοθεί, συνυπολογίζοντας και το ποσό τ παρούσας, δεν υπερβαίνει το όριο των εγγυήσεων που έχουμε το δικαίωμα να εκδίδουμε.

(Εξουσιοδοτημένη Υπογραφή)

**Β3 ΥΠΟΔΕΙΓΜΑ ΕΓΓΥΗΤΙΚΗΣ ΕΠΙΣΤΟΛΗΣ ΚΑΛΗΣ ΕΚΤΕΛΕΣΗΣ ΤΩΝ ΕΚΤΕΛΕΣΤΙΚΩΝ ΣΥΜΒΑΣΕΩΝ ΤΗΣ ΣΥΜΦΩΝΙΑΣ ΠΛΑΙΣΙΟ**

Εκδότης (Πλήρης επωνυμία)

Ημερομηνία έκδοσης:.....

Οδός..... Τ.Κ..... Πόλη.....

ΕΥΡΩ:.....

Τηλ..... Fax. ....

ΠΡΟΣ: ΥΠΟΥΡΓΕΙΟ ΚΛΙΜΑΤΙΚΗΣ ΚΡΙΣΗΣ ΚΑΙ ΠΟΛΙΤΙΚΗΣ ΠΡΟΣΤΑΣΙΑΣ  
 ΓΕΝΙΚΗ ΓΡΑΜΜΑΤΕΙΑ ΠΟΛΙΤΙΚΗΣ ΠΡΟΣΤΑΣΙΑΣ  
 ΓΕΝΙΚΗ ΔΙΕΥΘΥΝΣΗ ΟΙΚΟΝΟΜΙΚΩΝ ΥΠΗΡΕΣΙΩΝ  
 ΔΙΕΥΘΥΝΣΗ ΠΡΟΜΗΘΕΙΩΝ  
 Α΄ ΤΜΗΜΑ ΔΙΕΝΕΡΓΕΙΑΣ ΔΙΑΔΙΚΑΣΙΩΝ ΔΗΜΟΣΙΩΝ ΣΥΜΒΑΣΕΩΝ  
 Ταχ. Διεύθυνση: Λεωφ. Κηφισίας 37-39, 151 23 Μαρούσι  
 Τηλ.: 2131331110,- 1125  
 E-mail: gdoy.1proc@civilprotection.gr

**ΕΓΓΥΗΤΙΚΗ ΕΠΙΣΤΟΛΗ ΚΑΛΗΣ ΕΚΤΕΛΕΣΗΣ ΤΗΣ  
 ΕΚΤΕΛΕΣΤΙΚΗΣ ΣΥΜΒΑΣΗΣ ΤΗΣ ΣΥΜΦΩΝΙΑΣ ΠΛΑΙΣΙΟ  
 ΑΡΙΘ. .... ΕΥΡΩ .....**

Έχουμε την τιμή να σας γνωρίσουμε ότι εγγυούμαστε με την παρούσα εγγυητική επιστολή ανέκκλητα και ανεπιφύλακτα, παραιτούμενοι του δικαιώματος της διαίρεσεως και διζήσεως, μέχρι του ποσού των ΕΥΡΩ ..... (και ολογράφως) ..... υπέρ του

- (i) [σε περίπτωση φυσικού προσώπου]: (ονοματεπώνυμο, πατρώνυμο) .....,  
 ΑΦΜ: ..... (διεύθυνση) ..... ή
- (ii) [σε περίπτωση νομικού προσώπου]: (πλήρη επωνυμία) ....., ΑΦΜ: .....  
 (διεύθυνση) ..... ή
- (iii) [σε περίπτωση ένωσης ή κοινοπραξίας:] των φυσικών / νομικών προσώπων  
 α) (πλήρη επωνυμία) ....., ΑΦΜ: ..... (διεύθυνση) .....  
 β) (πλήρη επωνυμία) ....., ΑΦΜ: ..... (διεύθυνση) .....  
 γ) (πλήρη επωνυμία) ....., ΑΦΜ: ..... (διεύθυνση) .....

(Συμπληρώνεται με όλα τα μέλη της ένωσης / κοινοπραξίας) ατομικά και για κάθε μία από αυτές και ως αλληλέγγυα και εις ολόκληρο υπόχρεων μεταξύ τους, εκ της ιδιότητάς τους ως μελών της ένωσης ή κοινοπραξίας, για την καλή εκτέλεση από αυτήν των όρων της με αριθμό..... Εκτελεστικής της Συμφωνίας Πλαίσιο Σύμβασης, που υπέγραψε μαζί σας για την προμήθεια ..... (για το είδος.....) σύμφωνα με την υπ' αριθ..... Διακήρυξης της Γενικής Γραμματείας Πολιτικής Προστασίας/ Πυροσβεστικού Σώματος και το οποίο ποσόν καλύπτει το ...% της συνολικής συμβατικής προ Φ.Π.Α. αξίας ..... ΕΥΡΩ αυτής.

Το παραπάνω ποσό τηρείται στη διάθεσή σας και θα καταβληθεί ολικά ή μερικά χωρίς καμία από μέρους μας αντίρρηση, αμφισβήτηση ή ένσταση και χωρίς να ερευνηθεί το βάσιμο ή μη της απαίτησής σας μέσα σε τρεις (3) ημέρες από την απλή έγγραφη ειδοποίησή σας.

Σε περίπτωση κατάπτωσης της εγγύησης, το ποσό της κατάπτωσης υπόκειται στο εκάστοτε ισχύον πάγιο τέλος χαρτοσήμου.

Η παρούσα εγγύησή μας αφορά μόνο την παραπάνω αιτία και ισχύει μέχρι την επιστροφή της σ' εμάς, οπότε γίνεται αυτοδίκαια άκυρη και δεν έχει απέναντί μας καμιά ισχύ.

Βεβαιώνουμε υπεύθυνα ότι το ποσό των εγγυητικών επιστολών που έχουν δοθεί, συνυπολογίζοντας και το ποσό της παρούσας, δεν υπερβαίνει το όριο των εγγυήσεων που έχουμε το δικαίωμα να εκδίδουμε.

(Εξουσιοδοτημένη Υπογραφή)

**Β4 ΥΠΟΔΕΙΓΜΑ ΕΓΓΥΗΤΙΚΗΣ ΕΠΙΣΤΟΛΗΣ ΠΡΟΚΑΤΑΒΟΛΗΣ**

Εκδότης (Πλήρης επωνυμία)

Ημερομηνία έκδοσης:.....

.....

Οδός..... Τ.Κ..... Πόλη.....

ΕΥΡΩ:.....

Τηλ..... Fax. ....

ΠΡΟΣ: ΥΠΟΥΡΓΕΙΟ ΚΛΙΜΑΤΙΚΗΣ ΚΡΙΣΗΣ ΚΑΙ ΠΟΛΙΤΙΚΗΣ ΠΡΟΣΤΑΣΙΑΣ  
 ΓΕΝΙΚΗ ΓΡΑΜΜΑΤΕΙΑ ΠΟΛΙΤΙΚΗΣ ΠΡΟΣΤΑΣΙΑΣ  
 ΓΕΝΙΚΗ ΔΙΕΥΘΥΝΣΗ ΟΙΚΟΝΟΜΙΚΩΝ ΥΠΗΡΕΣΙΩΝ  
 ΔΙΕΥΘΥΝΣΗ ΠΡΟΜΗΘΕΙΩΝ  
 Α΄ ΤΜΗΜΑ ΔΙΕΝΕΡΓΕΙΑΣ ΔΙΑΔΙΚΑΣΙΩΝ ΔΗΜΟΣΙΩΝ ΣΥΜΒΑΣΕΩΝ  
 Ταχ. Διεύθυνση: Λεωφ. Κηφισίας 37-39, 151 23 Μαρούσι  
 Τηλ.: 2131331110,- 1125  
 E-mail: gdoy.1proc@civilprotection.gr

**ΕΓΓΥΗΤΙΚΗ ΕΠΙΣΤΟΛΗ ΠΡΟΚΑΤΑΒΟΛΗΣ ΑΡΙΘ. .... ΠΟΣΟΥ .....ΕΥΡΩ**

Έχουμε την τιμή να σας γνωρίσουμε ότι εγγυόμαστε με την παρούσα εγγυητική επιστολή ανέκκλητα και ανεπιφύλακτα, παραιτούμενοι του δικαιώματος της διαιρέσεως και διζήσεως, μέχρι του ποσού των ΕΥΡΩ ..... (και ολογράφως) ..... υπέρ του:

- (i) [σε περίπτωση φυσικού προσώπου]: (ονοματεπώνυμο, πατρώνυμο)  
 ....., ΑΦΜ: ..... (διεύθυνση)  
 ..... ή
- (ii) [σε περίπτωση νομικού προσώπου]: (πλήρη επωνυμία)  
 ....., ΑΦΜ: ..... (διεύθυνση)  
 ..... ή
- (iii) [σε περίπτωση ένωσης ή κοινοπραξίας:] των φυσικών / νομικών προσώπων  
 α) (πλήρη επωνυμία) ....., ΑΦΜ: ..... (διεύθυνση)  
 .....  
 β) (πλήρη επωνυμία) ....., ΑΦΜ: ..... (διεύθυνση)  
 .....  
 γ) (πλήρη επωνυμία) ....., ΑΦΜ: ..... (διεύθυνση)  
 .....

(Συμπληρώνεται με όλα τα μέλη της ένωσης / κοινοπραξίας) ατομικά και για κάθε μία από αυτές και ως αλληλέγγυα και εις ολόκληρο υπόχρεων μεταξύ τους, εκ της ιδιότητάς τους ως μελών της ένωσης ή κοινοπραξίας,

για τη λήψη προκαταβολής ίσης με το ....% της συνολικής συμβατικής αξίας προ ΦΠΑ.....ΕΥΡΩ της με αριθ. ....σύμβασης, που υπέγραψε μαζί σας η εν λόγω εταιρεία για τη προμήθεια .....της υπ' αριθ. .... Δ/ξης της Γενικής Γραμματείας Πολιτικής Προστασίας/ Πυροσβεστικού Σώματος, πλέον τόκων κατ εφαρμογή των άρθρων 72, 203 και 207 του Ν.4412/2016.

Το παραπάνω ποσό τηρούμε στη διάθεσή σας και θα καταβληθεί ολικά ή μερικά χωρίς καμία από μέρος μας αντίρρηση ή ένσταση και χωρίς να ερευνηθεί το βάσιμο ή μη της απαίτησης μέσα σε πέντε (5) ημέρες μετά από απλή έγγραφη ειδοποίησή σας.

Σε περίπτωση εκπρόθεσμης ή μη παράδοσης του υλικού, η καταβολή τόκων καλύπτεται από το ποσό της προκαταβολής, σύμφωνα με τα οριζόμενα στα άρθρα 203 και 207 του Ν.4412/2016.

Σε περίπτωση κατάπτωσης της εγγύησης το ποσό της κατάπτωσης υπόκειται στο εκάστοτε ισχύον τέλος χαρτοσήμου.

Η παρούσα εγγύησή ισχύει μέχρι την επιστροφή της, οπότε γίνεται αυτοδίκαια άκυρη και δεν έχει απέναντί μας καμιά ισχύ.

Βεβαιώνουμε υπεύθυνα ότι το ποσό των εγγυητικών επιστολών που έχουν δοθεί, συνυπολογίζοντας και το ποσό της παρούσας, δεν υπερβαίνει το όριο των εγγυήσεων που έχουμε το δικαίωμα να εκδίδουμε.

(Εξουσιοδοτημένη Υπογραφή)

**B5 ΥΠΟΔΕΙΓΜΑ ΕΓΓΥΗΤΙΚΗΣ ΕΠΙΣΤΟΛΗΣ ΚΑΛΗΣ ΛΕΙΤΟΥΡΓΙΑΣ**

Εκδότης (Πλήρης επωνυμία)

Ημερομηνία έκδοσης:.....

Οδός..... Τ.Κ..... Πόλη.....

ΕΥΡΩ:.....

Τηλ..... Fax. ....

ΠΡΟΣ: ΥΠΟΥΡΓΕΙΟ ΚΛΙΜΑΤΙΚΗΣ ΚΡΙΣΗΣ ΚΑΙ ΠΟΛΙΤΙΚΗΣ ΠΡΟΣΤΑΣΙΑΣ  
 ΓΕΝΙΚΗ ΓΡΑΜΜΑΤΕΙΑ ΠΟΛΙΤΙΚΗΣ ΠΡΟΣΤΑΣΙΑΣ  
 ΓΕΝΙΚΗ ΔΙΕΥΘΥΝΣΗ ΟΙΚΟΝΟΜΙΚΩΝ ΥΠΗΡΕΣΙΩΝ  
 ΔΙΕΥΘΥΝΣΗ ΠΡΟΜΗΘΕΙΩΝ  
 Α΄ ΤΜΗΜΑ ΔΙΕΝΕΡΓΕΙΑΣ ΔΙΑΔΙΚΑΣΙΩΝ ΔΗΜΟΣΙΩΝ ΣΥΜΒΑΣΕΩΝ  
 Ταχ. Διεύθυνση: Λεωφ. Κηφισίας 37-39, 151 23 Μαρούσι  
 Τηλ.: 2131331110,-25  
 E-mail: gdoy.1proc@civilprotection.gr

**ΕΓΓΥΗΤΙΚΗ ΕΠΙΣΤΟΛΗ ΚΑΛΗΣ ΛΕΙΤΟΥΡΓΙΑΣ ΑΡΙΘ. .... ΠΟΣΟΥ .....ΕΥΡΩ**

Έχουμε την τιμή να σας γνωρίσουμε ότι εγγυόμαστε με την παρούσα εγγυητική επιστολή ανέκκλητα ι ανεπιφύλακτα, παραιτούμενοι του δικαιώματος της διαιρέσεως και διζήσεως, μέχρι του ποσού των ΕΥ ..... (και ολογράφως) ..... υπέρ του:

- (i) [σε περίπτωση φυσικού προσώπου]: (ονοματεπώνυμο, πατρώνυμο) .....  
 ΑΦΜ: ..... (διεύθυνση) ..... ή
- (ii) [σε περίπτωση νομικού προσώπου]: (πλήρη επωνυμία) ....., ΑΦ  
 ..... (διεύθυνση) ..... ή
- (iii) [σε περίπτωση ένωσης ή κοινοπραξίας:] των φυσικών / νομικών προσώπων  
 α) (πλήρη επωνυμία) ....., ΑΦΜ: ..... (διεύθυνση) .....  
 β) (πλήρη επωνυμία) ....., ΑΦΜ: ..... (διεύθυνση) .....  
 γ) (πλήρη επωνυμία) ....., ΑΦΜ: ..... (διεύθυνση) .....

(Συμπληρώνεται με όλα τα μέλη της ένωσης / κοινοπραξίας) ατομικά και για κάθε μία από αυτές και αλληλέγγυα και εις ολόκληρο υπόχρεων μεταξύ τους, εκ της ιδιότητάς τους ως μελών της ένωσης κοινοπραξίας, για την καλή λειτουργία των παραδοθέντων υπ' αυτής ειδών της, με αριθμό σύμβας ....., που υπέγραψε μαζί σας η εν λόγω εταιρεία για την προμήθεια ..... (αρ Διακήρυξης ....., με καταληκτική ημερομηνία υποβολής προσφορών την.....,για το/α είδη/είδη . προς κάλυψη αναγκών του ..... και το οποίο ποσόν καλύπτει το .... (.....,0 %) της συνολικ συμβατικής προ Φ.Π.Α. αξίας ..... ΕΥΡΩ.

Το παραπάνω ποσό τηρούμε στη διάθεσή σας και θα καταβληθεί ολικά ή μερικά χωρίς καμία από μέρ μας αντίρρηση ή ένσταση και χωρίς να ερευνηθεί το βάσιμο ή μη της απαίτησης, μέσα σε πέντε (5) ημέρες μετά από απλή έγγραφη ειδοποίησή σας.

Σε περίπτωση κατάπτωσης της εγγύησης, το ποσό της κατάπτωσης υπόκειται στο εκάστοτε ισχύον τέλ χαρτοσήμου.

Η παρούσα εγγύηση ισχύει μέχρι την ..... Μετά την ημερομηνία αυτή, γίνεται αυτοδίκαια άκυρη και έ έχει απέναντί μας καμιά ισχύ. **(Σημείωση για την Τράπεζα: Ο χρόνος ισχύος, θα πρέπει να καλύπτει όλο χρονικό διάστημα εγγύησης καλής λειτουργίας των ειδών, όπως αυτό ορίζεται στο ΠΑΡΑΡΤΗΜΑ Δ΄ τ Τεχνικών Προδιαγραφών της Διακήρυξης).**

Αποδεχόμαστε να παρατείνουμε την ισχύ της εγγύησης ύστερα από απλό έγγραφο της Υπηρεσίας σας, την προϋπόθεση ότι το σχετικό αίτημά σας θα μας υποβληθεί πριν από την ημερομηνία λήξης της.

Βεβαιώνουμε υπεύθυνα ότι το ποσό των εγγυητικών επιστολών που έχουν δοθεί, συνυπολογίζοντας και ποσό της παρούσας, δεν υπερβαίνει το όριο των εγγυήσεων που έχουμε το δικαίωμα να εκδίδουμε.

(Εξουσιοδοτημένη Υπογραφή)

ΕΛΛΗΝΙΚΗ ΔΗΜΟΚΡΑΤΙΑ  
ΥΠΟΥΡΓΕΙΟ ΚΛΙΜΑΤΙΚΗΣ ΚΡΙΣΗΣ ΚΑΙ ΠΟΛΙΤΙΚΗΣ ΠΡΟΣΤΑΣΙΑΣ  
ΓΕΝΙΚΗ ΓΡΑΜΜΑΤΕΙΑ ΠΟΛΙΤΙΚΗΣ ΠΡΟΣΤΑΣΙΑΣ  
ΓΕΝΙΚΗ ΔΙΕΥΘΥΝΣΗ ΟΙΚΟΝΟΜΙΚΩΝ ΥΠΗΡΕΣΙΩΝ  
ΔΙΕΥΘΥΝΣΗ ΠΡΟΜΗΘΕΙΩΝ  
Α΄ ΤΜΗΜΑ ΔΙΕΝΕΡΓΕΙΑΣ ΔΙΑΔΙΚΑΣΙΩΝ ΔΗΜΟΣΙΩΝ ΣΥΜΒΑΣΕΩΝ  
Ταχ. Διεύθυνση: Λεωφ. Κηφισίας 37-39, 151 23 Μαρούσι  
Τηλ.: 2131331110,- 1125  
E-mail: gdoy.1proc@civilprotection.gr

**ΠΑΡΑΡΤΗΜΑ Γ΄**  
**ΕΥΡΩΠΑΪΚΟ ΕΝΙΑΙΟ ΕΓΓΡΑΦΟ ΣΥΜΒΑΣΗΣ (ΕΕΕΣ)**

**Ευρωπαϊκό Ενιαίο Έγγραφο Σύμβασης (ΕΕΕΣ) / Τυποποιημένο Έντυπο Υπεύθυνης Δήλωσης (ΤΕΥΔ)**  
**Μέρος Ι: Πληροφορίες σχετικά με τη διαδικασία σύναψης σύμβασης και την αναθέτουσα αρχή ή τον αναθέτοντα φορέα**

**Στοιχεία της δημοσίευσης**

Για διαδικασίες σύναψης σύμβασης για τις οποίες έχει δημοσιευτεί προκήρυξη διαγωνισμού στην Επίσημη Εφημερίδα της Ευρωπαϊκής Ένωσης, οι πληροφορίες που απαιτούνται στο Μέρος Ι ανακτώνται αυτόματα, υπό την προϋπόθεση ότι έχει χρησιμοποιηθεί η ηλεκτρονική υπηρεσία ΕΕΕΣ/ΤΕΥΔ για τη συμπλήρωση του ΕΕΕΣ/ΤΕΥΔ. Παρατίθεται η σχετική ανακοίνωση που δημοσιεύεται στην Επίσημη Εφημερίδα της Ευρωπαϊκής Ένωσης:

**Προσωρινός αριθμός προκήρυξης στην ΕΕ: αριθμός [], ημερομηνία [], σελίδα []**  
**Αριθμός προκήρυξης στην ΕΕ: [][]/S [][] 2026/S 089-316949**

Εάν δεν έχει δημοσιευθεί προκήρυξη διαγωνισμού στην Επίσημη Εφημερίδα της Ευρωπαϊκής Ένωσης ή αν δεν υπάρχει υποχρέωση δημοσίευσης εκεί, η αναθέτουσα αρχή ή ο αναθέτων φορέας θα πρέπει να συμπληρώσει πληροφορίες με τις οποίες θα είναι δυνατή η αδιαμφισβήτητη ταυτοποίηση της διαδικασίας σύναψης σύμβασης (π.χ. παραπομπή σε δημοσίευση σε εθνικό επίπεδο)

**Δημοσίευση σε εθνικό επίπεδο: (π.χ. [www.promitheus.gov.gr](http://www.promitheus.gov.gr)/[ΑΔΑΜ Προκήρυξης στο ΚΗΜΔΗΣ])[www.promitheus.gov.gr](http://www.promitheus.gov.gr)**

Στην περίπτωση που δεν απαιτείται δημοσίευση γνωστοποίησης στην Επίσημη Εφημερίδα της Ευρωπαϊκής Ένωσης παρακαλείστε να παράσχετε άλλες πληροφορίες με τις οποίες θα είναι δυνατή η αδιαμφισβήτητη ταυτοποίηση της διαδικασίας σύναψης δημόσιας σύμβασης.

**Ταυτότητα του αγοραστή**

**Επίσημη ονομασία:** ΓΕΝΙΚΗ ΓΡΑΜΜΑΤΕΙΑ ΠΟΛΙΤΙΚΗΣ ΠΡΟΣΤΑΣΙΑΣ  
**Α.Φ.Μ., εφόσον υπάρχει:** 996673084  
**Δικτυακός τόπος (εφόσον υπάρχει):** [www.civilprotection.gr](http://www.civilprotection.gr)  
**Πόλη:** Μαρούσι  
**Οδός και αριθμός:** Λεωφόρος Κηφισίας 37-39  
**Ταχ. κωδ.:** 151 23  
**Αρμόδιος επικοινωνίας:** Πυραγός Παπαδέλλη Αναστασία  
**Τηλέφωνο:** 2131331110

Φαξ:

Ηλ. ταχ/μείο: [gday.1proc@civilprotection.gr](mailto:gday.1proc@civilprotection.gr)

Χώρα: GR

### Πληροφορίες σχετικά με τη διαδικασία σύναψης σύμβασης

Τίτλος ΗΛΕΚΤΡΟΝΙΚΟΣ ΑΝΟΙΚΤΟΣ ΔΙΕΘΝΗΣ ΔΙΑΓΩΝΙΣΜΟΣ, ΓΙΑ ΤΗ ΣΥΝΑΨΗ ΣΥΜΦΩΝΙΑΣ ΠΛΑΙΣΙΟ ΠΡΟΜΗΘΕΙΑΣ ΔΙΑΦΟΡΩΝ ΤΥΠΩΝ ΣΤΟΛΩΝ

#### Σύντομη περιγραφή:

Προκηρύσσουμε ηλεκτρονικό διεθνή διαγωνισμό ανοικτής διαδικασίας προς σύναψη συμφωνίας πλαίσιο, σύμφωνα με το άρθρο 39 του Ν.4412/2016, για τη προμήθεια με αγορά των ειδών: Α. δεκαπέντε χιλιάδων (15.000) στολών (σετ) μονίμων/πενταετών πυροσβεστών (Υπ' αριθ. 9), Β. πέντε χιλιάδων (5.000) στολών (σετ) Εποχικών πυροσβεστών (Υπ' αριθ. 9), Γ. πέντε χιλιάδων (5.000) στολών (σετ) Εθελοντών πυροσβεστών (Υπ' αριθ. 9), Δ. πέντε χιλιάδων (5.000) Επενδύτων Πυρκαγιάς μονίμων/πενταετών πυροσβεστών (χιτώνιο & περισκελίδα) Ε. τριών χιλιάδων (3.000) Επενδύτων Πυρκαγιάς Εποχικών, για τέσσερα (4) έτη από την ημερομηνία υπογραφής της συμφωνίας πλαίσιο, για τις ανάγκες της Γενικής Γραμματείας Πολιτικής Προστασίας / Πυροσβεστικού Σώματος, όπως αυτά αναφέρονται στο «ΠΑΡΑΡΤΗΜΑ Α'» και περιγράφονται στο «ΠΑΡΑΡΤΗΜΑ Δ'», τα οποία αποτελούν αναπόσπαστα μέρη της Διακήρυξης αυτής, συνολικής εκτιμώμενης αξίας συμπεριλαμβανομένου Φ.Π.Α. δεκατεσσάρων εκατομμυρίων εξακοσίων πενήντα έξι χιλιάδων οκτακοσίων ευρώ (14.656.800,00€) [καθαρή αξία : έντεκα εκατομμύρια οκτακόσιες είκοσι χιλιάδες ευρώ (11.820.000,00€) και Φ.Π.Α. 24% : δύο εκατομμύρια οκτακόσιες τριάντα έξι χιλιάδες οκτακόσια ευρώ (2.836.800,00€)], για το σύνολο των ετών και των τμημάτων, συμπεριλαμβανομένων των υπέρ τρίτων κρατήσεων, ως και κάθε άλλη επιβάρυνση, με κριτήριο κατακύρωσης την πλέον συμφέρουσα από οικονομική άποψη προσφορά με βάση την τιμή (χαμηλότερη τιμή).

**Αριθμός αναφοράς αρχείου που αποδίδεται στον φάκελο από την αναθέτουσα αρχή ή τον αναθέτοντα φορέα (εάν υπάρχει):**

01/2026

#### Μέρος II: Πληροφορίες σχετικά με τον οικονομικό φορέα

##### A: Πληροφορίες σχετικά με τον οικονομικό φορέα

Επωνυμία:

Οδός και αριθμός:

Ταχ. κωδ.:

Πόλη:

Χώρα:

Αρμόδιος επικοινωνίας:

Ηλ. ταχ/μείο:

Τηλέφωνο:

Φαξ:

A.Φ.Μ., εφόσον υπάρχει:

Δικτυακός τόπος (εφόσον υπάρχει):

Ο οικονομικός φορέας είναι πολύ μικρή, μικρή ή μεσαία επιχείρηση; Ναι / Όχι

Ο ΟΦ αποτελεί προστατευόμενο εργαστήριο

Μόνο σε περίπτωση προμήθειας κατ' αποκλειστικότητα: ο οικονομικός φορέας είναι προστατευόμενο εργαστήριο, «κοινωνική επιχείρηση» ή προβλέπει την εκτέλεση συμβάσεων στο πλαίσιο προγραμμάτων προστατευόμενης απασχόλησης;

Απάντηση:

Ναι

Ποιο είναι το αντίστοιχο ποσοστό των εργαζομένων με αναπηρία ή μειονεκτούντων εργαζομένων;

%

Εφόσον απαιτείται, ορίστε την κατηγορία ή τις κατηγορίες στις οποίες ανήκουν οι ενδιαφερόμενοι εργαζόμενοι με αναπηρία ή μειονεξία

–

Όχι

Εάν η σχετική τεκμηρίωση διατίθεται ηλεκτρονικά, αναφέρετε:

Ναι

Διαδικτυακή Διεύθυνση

–

Επακριβή στοιχεία αναφοράς των εγγράφων

–

Αρχή ή Φορέας έκδοσης

–

Όχι

Ο ΟΦ είναι εγγεγραμμένος σε Εθνικό Σύστημα (Προ)Επιλογής

Κατά περίπτωση, ο οικονομικός φορέας είναι εγγεγραμμένος σε επίσημο κατάλογο εγκεκριμένων οικονομικών φορέων ή διαθέτει ισοδύναμο πιστοποιητικό [π.χ. βάσει εθνικού συστήματος (προ) επιλογής];

Απάντηση:

Ναι

Αναφέρετε την ονομασία του καταλόγου ή του πιστοποιητικού και τον σχετικό αριθμό εγγραφής ή πιστοποίησης, κατά περίπτωση:

–

Εάν το πιστοποιητικό εγγραφής ή η πιστοποίηση διατίθεται ηλεκτρονικά, αναφέρετε:

–

Αναφέρετε τα δικαιολογητικά στα οποία βασίζεται η εγγραφή ή η πιστοποίηση και κατά περίπτωση, την κατάταξη στον επίσημο κατάλογο

–

Η εγγραφή ή η πιστοποίηση καλύπτει όλα τα απαιτούμενα κριτήρια επιλογής;

Ναι / Όχι

Όχι

Ο οικονομικός φορέας θα είναι σε θέση να προσκομίσει βεβαίωση πληρωμής εισφορών κοινωνικής ασφάλισης και φόρων ή να παράσχει πληροφορίες που θα δίνουν τη δυνατότητα στην αναθέτουσα αρχή ή στον αναθέτοντα φορέα να τη λάβει απευθείας μέσω πρόσβασης σε εθνική βάση δεδομένων σε οποιοδήποτε κράτος μέλος αυτή διατίθεται δωρεάν;

Ναι / Όχι

Εάν η σχετική τεκμηρίωση διατίθεται ηλεκτρονικά, αναφέρετε:

Ναι

Διαδικτυακή Διεύθυνση

–

Επακριβή στοιχεία αναφοράς των εγγράφων

–

Αρχή ή Φορέας έκδοσης

–

Όχι

Ο ΟΦ συμμετάσχει στη διαδικασία μαζί με άλλους Οικονομικούς Φορείς

Ο οικονομικός φορέας συμμετέχει στη διαδικασία σύναψης σύμβασης από κοινού με άλλους;

Απάντηση:

Ναι

Αναφέρετε τον ρόλο του οικονομικού φορέα στην ένωση (συντονιστής, υπεύθυνος για συγκεκριμένα καθήκοντα...):

–

Προσδιορίστε τους άλλους οικονομικούς φορείς που συμμετέχουν από κοινού στη διαδικασία σύναψης σύμβασης:

–

Κατά περίπτωση, επωνυμία της συμμετέχουσας ένωσης:

–

Όχι

Εάν η σχετική τεκμηρίωση διατίθεται ηλεκτρονικά, αναφέρετε:

Ναι

Διαδικτυακή Διεύθυνση

–

Επακριβή στοιχεία αναφοράς των εγγράφων

–

Αρχή ή Φορέας έκδοσης

–

Όχι

Τμήματα που συμμετάσχει ο ΟΦ

Κατά περίπτωση, αναφορά του τμήματος ή των τμημάτων για τα οποία ο οικονομικός φορέας επιθυμεί να υποβάλει προσφορά.

Απάντηση:

–

#### **Β: Πληροφορίες σχετικά με τους εκπροσώπους του οικονομικού φορέα #1**

Όνομα:

Επώνυμο:

Ημερομηνία γέννησης:

Τόπος γέννησης:

Οδός και αριθμός:

Ταχ. κωδ.:

Πόλη:

Χώρα:

Τηλέφωνο:

Ηλ. ταχ/μείο:

Θέση/Ενεργών υπό την ιδιότητα:

#### **Γ: Πληροφορίες σχετικά με τη στήριξη στις ικανότητες άλλων οντοτήτων**

Βασίζεται σε ικανότητες άλλων οντοτήτων

Ο οικονομικός φορέας στηρίζεται στις ικανότητες άλλων οντοτήτων προκειμένου να ανταποκριθεί στα κριτήρια επιλογής που καθορίζονται στο μέρος IV και στα (τυχόν) κριτήρια και κανόνες που καθορίζονται στο μέρος V κατωτέρω;

Απάντηση:

Ναι

Όνομα της οντότητας

–

Ταυτότητα της οντότητας

–

Τύπος ταυτότητας

–

Κωδικοί CPV

–

Όχι

Εάν η σχετική τεκμηρίωση διατίθεται ηλεκτρονικά, αναφέρετε:

Ναι

Διαδικτυακή Διεύθυνση

–

Επακριβή στοιχεία αναφοράς των εγγράφων

–  
 Αρχή ή Φορέας έκδοσης  
 –  
 Όχι

**Δ: Πληροφορίες σχετικά με υπεργολάβους στην ικανότητα των οποίων δεν στηρίζεται ο οικονομικός φορέας**

Δεν βασίζεται σε ικανότητες άλλων οντοτήτων  
 Ο οικονομικός φορέας προτίθεται να αναθέσει οποιοδήποτε τμήμα της σύμβασης σε τρίτους υπό μορφή υπεργολαβίας;

Απάντηση:  
 Ναι  
 Όνομα της οντότητας  
 –  
 Ταυτότητα της οντότητας

–  
 Τύπος ταυτότητας

–  
 Κωδικοί CPV

–  
 Όχι  
 Εάν η σχετική τεκμηρίωση διατίθεται ηλεκτρονικά, αναφέρετε:

Ναι  
 Διαδικτυακή Διεύθυνση

–  
 Επακριβή στοιχεία αναφοράς των εγγράφων

–  
 Αρχή ή Φορέας έκδοσης  
 –  
 Όχι

**Μέρος III: Λόγοι αποκλεισμού**

**A: Λόγοι που σχετίζονται με ποινικές καταδίκες**

Λόγοι που σχετίζονται με ποινικές καταδίκες βάσει των εθνικών διατάξεων για την εφαρμογή των λόγων που ορίζονται στο άρθρο 57 παράγραφος 1 της οδηγίας:

Συμμετοχή σε εγκληματική οργάνωση  
 Έχει ο ίδιος ο οικονομικός φορέας ή οποιοδήποτε πρόσωπο το οποίο είναι μέλος του διοικητικού, διευθυντικού ή εποπτικού του οργάνου ή έχει εξουσία εκπροσώπησης, λήψης αποφάσεων ή ελέγχου σε αυτό καταδικαστεί με τελεσίδικη απόφαση για έναν από τους λόγους που παρατίθενται στο σχετικό θεσμικό πλαίσιο, η οποία έχει εκδοθεί πριν από πέντε έτη κατά το μέγιστο ή στην οποία έχει οριστεί απευθείας περίοδος αποκλεισμού που εξακολουθεί να ισχύει;

Απάντηση:  
 Ναι  
 Ημερομηνία της καταδίκης

..  
 Λόγος(-οι)

–  
 Προσδιορίστε ποιος έχει καταδικαστεί

–  
 Εφόσον καθορίζεται απευθείας στην καταδικαστική απόφαση, διάρκεια της περιόδου αποκλεισμού και σχετικό(-ά) σημείο(-α)

–  
 Σε περίπτωση καταδίκης, ο οικονομικός φορέας έχει λάβει μέτρα που να αποδεικνύουν την αξιοπιστία του παρά την ύπαρξη σχετικού λόγου αποκλεισμού (“αυτοκάθαρση”);

Ναι

Περιγράψτε τα μέτρα που λήφθηκαν

–

Όχι

Όχι

Εάν η σχετική τεκμηρίωση διατίθεται ηλεκτρονικά, αναφέρετε:

Ναι

Διαδικτυακή Διεύθυνση

–

Επακριβή στοιχεία αναφοράς των εγγράφων

–

Αρχή ή Φορέας έκδοσης

–

Όχι

Διαφθορά

Έχει ο ίδιος ο οικονομικός φορέας ή οποιοδήποτε πρόσωπο το οποίο είναι μέλος του διοικητικού, διευθυντικού ή εποπτικού του οργάνου ή έχει εξουσία εκπροσώπησης, λήψης αποφάσεων ή ελέγχου σε αυτό καταδικαστεί με τελεσίδικη απόφαση για έναν από τους λόγους που παρατίθενται στο σχετικό θεσμικό πλαίσιο, η οποία έχει εκδοθεί πριν από πέντε έτη κατά το μέγιστο ή στην οποία έχει οριστεί απευθείας περίοδος αποκλεισμού που εξακολουθεί να ισχύει;

Απάντηση:

Ναι

Ημερομηνία της καταδίκης

..

Λόγος(-οι)

–

Προσδιορίστε ποιος έχει καταδικαστεί

–

Εφόσον καθορίζεται απευθείας στην καταδικαστική απόφαση, διάρκεια της περιόδου αποκλεισμού και σχετικό(-ά) σημείο(-α)

–

Σε περίπτωση καταδίκης, ο οικονομικός φορέας έχει λάβει μέτρα που να αποδεικνύουν την αξιοπιστία του παρά την ύπαρξη σχετικού λόγου αποκλεισμού (“αυτοκάθαρση”);

Ναι

Περιγράψτε τα μέτρα που λήφθηκαν

–

Όχι

Όχι

Εάν η σχετική τεκμηρίωση διατίθεται ηλεκτρονικά, αναφέρετε:

Ναι

Διαδικτυακή Διεύθυνση

–

Επακριβή στοιχεία αναφοράς των εγγράφων

–

Αρχή ή Φορέας έκδοσης

–

Όχι

Απάτη

Έχει ο ίδιος ο οικονομικός φορέας ή οποιοδήποτε πρόσωπο το οποίο είναι μέλος του διοικητικού, διευθυντικού ή εποπτικού του οργάνου ή έχει εξουσία εκπροσώπησης, λήψης αποφάσεων ή ελέγχου σε αυτό καταδικαστεί με τελεσίδικη απόφαση για έναν από τους λόγους που παρατίθενται στο σχετικό θεσμικό πλαίσιο, η οποία έχει εκδοθεί πριν από πέντε έτη κατά το μέγιστο ή στην οποία έχει οριστεί απευθείας περίοδος αποκλεισμού που εξακολουθεί να ισχύει;

Απάντηση:

Ναι

Ημερομηνία της καταδίκης

..

Λόγος(-οι)

—

Προσδιορίστε ποιος έχει καταδικαστεί

—

Εφόσον καθορίζεται απευθείας στην καταδικαστική απόφαση, διάρκεια της περιόδου αποκλεισμού και σχετικό(-ά) σημείο(-α)

—

Σε περίπτωση καταδίκης, ο οικονομικός φορέας έχει λάβει μέτρα που να αποδεικνύουν την αξιοπιστία του παρά την ύπαρξη σχετικού λόγου αποκλεισμού (“αυτοκάθαρση”);

Ναι

Περιγράψτε τα μέτρα που λήφθηκαν

—

Όχι

Όχι

Εάν η σχετική τεκμηρίωση διατίθεται ηλεκτρονικά, αναφέρετε:

Ναι

Διαδικτυακή Διεύθυνση

—

Επακριβή στοιχεία αναφοράς των εγγράφων

—

Αρχή ή Φορέας έκδοσης

—

Όχι

Τρομοκρατικά εγκλήματα ή εγκλήματα συνδεόμενα με τρομοκρατικές δραστηριότητες

Έχει ο ίδιος ο οικονομικός φορέας ή οποιοδήποτε πρόσωπο το οποίο είναι μέλος του διοικητικού, διευθυντικού ή εποπτικού του οργάνου ή έχει εξουσία εκπροσώπησης, λήψης αποφάσεων ή ελέγχου σε αυτό καταδικαστεί με τελεσίδικη απόφαση για έναν από τους λόγους που παρατίθενται στο σχετικό θεσμικό πλαίσιο, η οποία έχει εκδοθεί πριν από πέντε έτη κατά το μέγιστο ή στην οποία έχει οριστεί απευθείας περίοδος αποκλεισμού που εξακολουθεί να ισχύει;

Απάντηση:

Ναι

Ημερομηνία της καταδίκης

..

Λόγος(-οι)

—

Προσδιορίστε ποιος έχει καταδικαστεί

—

Εφόσον καθορίζεται απευθείας στην καταδικαστική απόφαση, διάρκεια της περιόδου αποκλεισμού και σχετικό(-ά) σημείο(-α)

—

Σε περίπτωση καταδίκης, ο οικονομικός φορέας έχει λάβει μέτρα που να αποδεικνύουν την αξιοπιστία του παρά την ύπαρξη σχετικού λόγου αποκλεισμού (“αυτοκάθαρση”);

Ναι

Περιγράψτε τα μέτρα που λήφθηκαν

—

Όχι

Όχι

Εάν η σχετική τεκμηρίωση διατίθεται ηλεκτρονικά, αναφέρετε:

Ναι

Διαδικτυακή Διεύθυνση

—

Επακριβή στοιχεία αναφοράς των εγγράφων

–

Αρχή ή Φορέας έκδοσης

–

Όχι

Νομιμοποίηση εσόδων από παράνομες δραστηριότητες ή χρηματοδότηση της τρομοκρατίας  
Έχει ο ίδιος ο οικονομικός φορέας ή οποιοδήποτε πρόσωπο το οποίο είναι μέλος του διοικητικού, διευθυντικού ή εποπτικού του οργάνου ή έχει εξουσία εκπροσώπησης, λήψης αποφάσεων ή ελέγχου σε αυτό καταδικαστεί με τελεσίδικη απόφαση για έναν από τους λόγους που παρατίθενται στο σχετικό θεσμικό πλαίσιο, η οποία έχει εκδοθεί πριν από πέντε έτη κατά το μέγιστο ή στην οποία έχει οριστεί απευθείας περίοδος αποκλεισμού που εξακολουθεί να ισχύει;

Απάντηση:

Ναι

Ημερομηνία της καταδίκης

..

Λόγος(-οι)

–

Προσδιορίστε ποιος έχει καταδικαστεί

–

Εφόσον καθορίζεται απευθείας στην καταδικαστική απόφαση, διάρκεια της περιόδου αποκλεισμού και σχετικό(-ά) σημείο(-α)

–

Σε περίπτωση καταδίκης, ο οικονομικός φορέας έχει λάβει μέτρα που να αποδεικνύουν την αξιοπιστία του παρά την ύπαρξη σχετικού λόγου αποκλεισμού (“αυτοκάθαρση”);

Ναι

Περιγράψτε τα μέτρα που λήφθηκαν

–

Όχι

Όχι

Εάν η σχετική τεκμηρίωση διατίθεται ηλεκτρονικά, αναφέρετε:

Ναι

Διαδικτυακή Διεύθυνση

–

Επακριβή στοιχεία αναφοράς των εγγράφων

–

Αρχή ή Φορέας έκδοσης

–

Όχι

Παιδική εργασία και άλλες μορφές εμπορίας ανθρώπων

Έχει ο ίδιος ο οικονομικός φορέας ή οποιοδήποτε πρόσωπο το οποίο είναι μέλος του διοικητικού, διευθυντικού ή εποπτικού του οργάνου ή έχει εξουσία εκπροσώπησης, λήψης αποφάσεων ή ελέγχου σε αυτό καταδικαστεί με τελεσίδικη απόφαση για έναν από τους λόγους που παρατίθενται στο σχετικό θεσμικό πλαίσιο, η οποία έχει εκδοθεί πριν από πέντε έτη κατά το μέγιστο ή στην οποία έχει οριστεί απευθείας περίοδος αποκλεισμού που εξακολουθεί να ισχύει;

Απάντηση:

Ναι

Ημερομηνία της καταδίκης

..

Λόγος(-οι)

–

Προσδιορίστε ποιος έχει καταδικαστεί

–

Εφόσον καθορίζεται απευθείας στην καταδικαστική απόφαση, διάρκεια της περιόδου

αποκλεισμού και σχετικό(-ά) σημείο(-α)

–

Σε περίπτωση καταδίκης, ο οικονομικός φορέας έχει λάβει μέτρα που να αποδεικνύουν την αξιοπιστία του παρά την ύπαρξη σχετικού λόγου αποκλεισμού (“αυτοκάθαρση”);

Ναι

Περιγράψτε τα μέτρα που λήφθηκαν

–

Όχι

Όχι

Εάν η σχετική τεκμηρίωση διατίθεται ηλεκτρονικά, αναφέρετε:

Ναι

Διαδικτυακή Διεύθυνση

–

Επακριβή στοιχεία αναφοράς των εγγράφων

–

Αρχή ή Φορέας έκδοσης

–

Όχι

**Β: Λόγοι που σχετίζονται με την καταβολή φόρων ή εισφορών κοινωνικής ασφάλισης**

Καταβολή φόρων ή εισφορών κοινωνικής ασφάλισης:

Καταβολή φόρων

Ο οικονομικός φορέας έχει ανεκπλήρωτες υποχρεώσεις όσον αφορά την καταβολή φόρων, τόσο στη χώρα στην οποία είναι εγκατεστημένος όσο και στο κράτος μέλος της αναθέτουσας αρχής ή του αναθέτοντα φορέα, εάν είναι άλλο από τη χώρα εγκατάστασης;

Απάντηση:

Ναι

Χώρα ή κράτος μέλος για το οποίο πρόκειται

–

Ενεχόμενο ποσό

–

Με άλλα μέσα; Διευκρινίστε:

Ναι

Διευκρινίστε:

–

Ο οικονομικός φορέας έχει εκπληρώσει τις υποχρεώσεις του, είτε καταβάλλοντας τους φόρους ή τις εισφορές κοινωνικής ασφάλισης που οφείλει, συμπεριλαμβανομένων, κατά περίπτωση, των δεδουλευμένων τόκων ή των προστίμων, είτε υπαγόμενος σε δεσμευτικό διακανονισμό για την καταβολή τους;

Ναι

Περιγράψτε τα μέτρα που λήφθηκαν

–

Όχι

Όχι

Η εν λόγω απόφαση είναι τελεσίδικη και δεσμευτική;

Ναι

Ημερομηνία της καταδίκης

..

Σε περίπτωση καταδικαστικής απόφασης, εφόσον ορίζεται απευθείας σε αυτήν, η διάρκεια της περιόδου αποκλεισμού:

–

Όχι

Όχι

Εάν η σχετική τεκμηρίωση διατίθεται ηλεκτρονικά, αναφέρετε:

Ναι  
 Διαδικτυακή Διεύθυνση

—  
 Επακριβή στοιχεία αναφοράς των εγγράφων

—  
 Αρχή ή Φορέας έκδοσης

—  
 Όχι  
 Καταβολή εισφορών κοινωνικής ασφάλισης

Ο οικονομικός φορέας έχει ανεκπλήρωτες υποχρεώσεις όσον αφορά την καταβολή εισφορών κοινωνικής ασφάλισης, τόσο στη χώρα στην οποία είναι εγκατεστημένος όσο και στο κράτος μέλος της αναθέτουσας αρχής ή του αναθέτοντα φορέα, εάν είναι άλλο από τη χώρα εγκατάστασης;

Απάντηση:

Ναι

Χώρα ή κράτος μέλος για το οποίο πρόκειται

—  
 Ενεχόμενο ποσό

—  
 Με άλλα μέσα; Διευκρινίστε:

Ναι

Διευκρινίστε:

—  
 Ο οικονομικός φορέας έχει εκπληρώσει τις υποχρεώσεις του, είτε καταβάλλοντας τους φόρους ή τις εισφορές κοινωνικής ασφάλισης που οφείλει, συμπεριλαμβανομένων, κατά περίπτωση, των δεδουλευμένων τόκων ή των προστίμων, είτε υπαγόμενος σε δεσμευτικό διακανονισμό για την καταβολή τους;

Ναι

Ναι

Περιγράψτε τα μέτρα που λήφθηκαν

—  
 Όχι

Όχι

Η εν λόγω απόφαση είναι τελεσίδικη και δεσμευτική;

Ναι

Ημερομηνία της καταδίκης

..  
 Σε περίπτωση καταδικαστικής απόφασης, εφόσον ορίζεται απευθείας σε αυτήν, η διάρκεια της περιόδου αποκλεισμού:

—  
 Όχι

Όχι

Εάν η σχετική τεκμηρίωση διατίθεται ηλεκτρονικά, αναφέρετε:

Ναι

Διαδικτυακή Διεύθυνση

—  
 Επακριβή στοιχεία αναφοράς των εγγράφων

—  
 Αρχή ή Φορέας έκδοσης

—  
 Όχι  
 Γ: Λόγοι που σχετίζονται με αφερεγγυότητα, σύγκρουση συμφερόντων ή επαγγελματικό παράπτωμα  
 Πληροφορίες σχετικά με πιθανή αφερεγγυότητα, σύγκρουση συμφερόντων ή επαγγελματικό παράπτωμα  
 Αθέτηση των υποχρεώσεων στον τομέα του περιβαλλοντικού δικαίου  
 Ο οικονομικός φορέας έχει, εν γνώσει του, αθετήσει τις υποχρεώσεις του στους τομείς του

περιβαλλοντικού δικαίου;

Απάντηση:

Ναι

Περιγράψτε τα μέτρα που λήφθηκαν

–

Σε περίπτωση καταδίκης, ο οικονομικός φορέας έχει λάβει μέτρα που να αποδεικνύουν την αξιοπιστία του παρά την ύπαρξη σχετικού λόγου αποκλεισμού (“αυτοκάθαρση”);

Ναι

Περιγράψτε τα μέτρα που λήφθηκαν

–

Όχι

Όχι

Εάν η σχετική τεκμηρίωση διατίθεται ηλεκτρονικά, αναφέρετε:

Ναι

Διαδικτυακή Διεύθυνση

–

Επακριβή στοιχεία αναφοράς των εγγράφων

–

Αρχή ή Φορέας έκδοσης

–

Όχι

Αθέτηση των υποχρεώσεων στον τομέα του κοινωνικού δικαίου

Ο οικονομικός φορέας έχει, εν γνώσει του, αθετήσει τις υποχρεώσεις του στους τομείς του κοινωνικού δικαίου;

Απάντηση:

Ναι

Περιγράψτε τα μέτρα που λήφθηκαν

–

Σε περίπτωση καταδίκης, ο οικονομικός φορέας έχει λάβει μέτρα που να αποδεικνύουν την αξιοπιστία του παρά την ύπαρξη σχετικού λόγου αποκλεισμού (“αυτοκάθαρση”);

Ναι

Περιγράψτε τα μέτρα που λήφθηκαν

–

Όχι

Όχι

Εάν η σχετική τεκμηρίωση διατίθεται ηλεκτρονικά, αναφέρετε:

Ναι

Διαδικτυακή Διεύθυνση

–

Επακριβή στοιχεία αναφοράς των εγγράφων

–

Αρχή ή Φορέας έκδοσης

–

Όχι

Αθέτηση των υποχρεώσεων στον τομέα του εργατικού δικαίου

Ο οικονομικός φορέας έχει, εν γνώσει του, αθετήσει τις υποχρεώσεις του στους τομείς του εργατικού δικαίου;

Απάντηση:

Ναι

Περιγράψτε τα μέτρα που λήφθηκαν

–

Σε περίπτωση καταδίκης, ο οικονομικός φορέας έχει λάβει μέτρα που να αποδεικνύουν την αξιοπιστία του παρά την ύπαρξη σχετικού λόγου αποκλεισμού (“αυτοκάθαρση”);

Ναι

Περιγράψτε τα μέτρα που λήφθηκαν

–

Όχι

Όχι

Εάν η σχετική τεκμηρίωση διατίθεται ηλεκτρονικά, αναφέρετε:

Ναι

Διαδικτυακή Διεύθυνση

–

Επακριβή στοιχεία αναφοράς των εγγράφων

–

Αρχή ή Φορέας έκδοσης

–

Όχι

Πτώχευση

Ο οικονομικός φορέας τελεί υπό πτώχευση;

Απάντηση:

Ναι

Παρακαλώ αναφέρετε λεπτομερείς πληροφορίες

–

Διευκρινίστε τους λόγους για τους οποίους, ωστόσο, μπορείτε να εκτελέσετε τη σύμβαση. Οι πληροφορίες αυτές δεν είναι απαραίτητο να παρασχεθούν εάν ο αποκλεισμός των οικονομικών φορέων στην παρούσα περίπτωση έχει καταστεί υποχρεωτικός βάσει του εφαρμοστέου εθνικού δικαίου χωρίς δυνατότητα παρέκκλισης όταν ο οικονομικός φορέας είναι, ωστόσο, σε θέση να εκτελέσει τη σύμβαση.

–

Όχι

Εάν η σχετική τεκμηρίωση διατίθεται ηλεκτρονικά, αναφέρετε:

Ναι

Διαδικτυακή Διεύθυνση

–

Επακριβή στοιχεία αναφοράς των εγγράφων

–

Αρχή ή Φορέας έκδοσης

–

Όχι

Διαδικασία εξυγίανσης ή ειδικής εκκαθάρισης

Έχει υπαχθεί ο οικονομικός φορέας σε διαδικασία εξυγίανσης ή ειδικής εκκαθάρισης;

Απάντηση:

Ναι

Παρακαλώ αναφέρετε λεπτομερείς πληροφορίες

–

Διευκρινίστε τους λόγους για τους οποίους, ωστόσο, μπορείτε να εκτελέσετε τη σύμβαση. Οι πληροφορίες αυτές δεν είναι απαραίτητο να παρασχεθούν εάν ο αποκλεισμός των οικονομικών φορέων στην παρούσα περίπτωση έχει καταστεί υποχρεωτικός βάσει του εφαρμοστέου εθνικού δικαίου χωρίς δυνατότητα παρέκκλισης όταν ο οικονομικός φορέας είναι, ωστόσο, σε θέση να εκτελέσει τη σύμβαση.

–

Όχι

Εάν η σχετική τεκμηρίωση διατίθεται ηλεκτρονικά, αναφέρετε:

Ναι

Διαδικτυακή Διεύθυνση

–

Επακριβή στοιχεία αναφοράς των εγγράφων

–

Αρχή ή Φορέας έκδοσης

–

Όχι

Διαδικασία πτωχευτικού συμβιβασμού

Έχει υπαχθεί ο οικονομικός φορέας σε διαδικασία πτωχευτικού συμβιβασμού;

Απάντηση:

Ναι

Παρακαλώ αναφέρετε λεπτομερείς πληροφορίες

–

Διευκρινίστε τους λόγους για τους οποίους, ωστόσο, μπορείτε να εκτελέσετε τη σύμβαση. Οι πληροφορίες αυτές δεν είναι απαραίτητο να παρασχεθούν εάν ο αποκλεισμός των οικονομικών φορέων στην παρούσα περίπτωση έχει καταστεί υποχρεωτικός βάσει του εφαρμοστέου εθνικού δικαίου χωρίς δυνατότητα παρέκκλισης όταν ο οικονομικός φορέας είναι, ωστόσο, σε θέση να εκτελέσει τη σύμβαση.

–

Όχι

Εάν η σχετική τεκμηρίωση διατίθεται ηλεκτρονικά, αναφέρετε:

Ναι

Διαδικτυακή Διεύθυνση

–

Επακριβή στοιχεία αναφοράς των εγγράφων

–

Αρχή ή Φορέας έκδοσης

–

Όχι

Ανάλογη κατάσταση προβλεπόμενη σε εθνικές νομοθετικές και κανονιστικές διατάξεις

Βρίσκεται ο οικονομικός φορέας σε οποιαδήποτε ανάλογη κατάσταση προκύπτουσα από παρόμοια

διαδικασία προβλεπόμενη σε εθνικές νομοθετικές και κανονιστικές διατάξεις;

Απάντηση:

Ναι

Παρακαλώ αναφέρετε λεπτομερείς πληροφορίες

–

Διευκρινίστε τους λόγους για τους οποίους, ωστόσο, μπορείτε να εκτελέσετε τη σύμβαση. Οι πληροφορίες αυτές δεν είναι απαραίτητο να παρασχεθούν εάν ο αποκλεισμός των οικονομικών φορέων στην παρούσα περίπτωση έχει καταστεί υποχρεωτικός βάσει του εφαρμοστέου εθνικού δικαίου χωρίς δυνατότητα παρέκκλισης όταν ο οικονομικός φορέας είναι, ωστόσο, σε θέση να εκτελέσει τη σύμβαση.

–

Όχι

Εάν η σχετική τεκμηρίωση διατίθεται ηλεκτρονικά, αναφέρετε:

Ναι

Διαδικτυακή Διεύθυνση

–

Επακριβή στοιχεία αναφοράς των εγγράφων

–

Αρχή ή Φορέας έκδοσης

–

Όχι

Υπό αναγκαστική διαχείριση από εκκαθαριστή ή από το δικαστήριο

Τελεί ο οικονομικός φορέας υπό αναγκαστική διαχείριση από εκκαθαριστή ή από το δικαστήριο;

Απάντηση:

Ναι

Παρακαλώ αναφέρετε λεπτομερείς πληροφορίες

–

Διευκρινίστε τους λόγους για τους οποίους, ωστόσο, μπορείτε να εκτελέσετε τη σύμβαση. Οι

πληροφορίες αυτές δεν είναι απαραίτητο να παρασχεθούν εάν ο αποκλεισμός των οικονομικών φορέων στην παρούσα περίπτωση έχει καταστεί υποχρεωτικός βάσει του εφαρμοστέου εθνικού δικαίου χωρίς δυνατότητα παρέκκλισης όταν ο οικονομικός φορέας είναι, ωστόσο, σε θέση να εκτελέσει τη σύμβαση.

–

Όχι  
Εάν η σχετική τεκμηρίωση διατίθεται ηλεκτρονικά, αναφέρετε:

Ναι  
Διαδικτυακή Διεύθυνση

–

Επακριβή στοιχεία αναφοράς των εγγράφων

–

Αρχή ή Φορέας έκδοσης

–

Όχι  
Αναστολή επιχειρηματικών δραστηριοτήτων  
Έχουν ανασταλεί οι επιχειρηματικές δραστηριότητες του οικονομικού φορέα;

Απάντηση:

Ναι  
Παρακαλώ αναφέρετε λεπτομερείς πληροφορίες

–

Διευκρινίστε τους λόγους για τους οποίους, ωστόσο, μπορείτε να εκτελέσετε τη σύμβαση. Οι πληροφορίες αυτές δεν είναι απαραίτητο να παρασχεθούν εάν ο αποκλεισμός των οικονομικών φορέων στην παρούσα περίπτωση έχει καταστεί υποχρεωτικός βάσει του εφαρμοστέου εθνικού δικαίου χωρίς δυνατότητα παρέκκλισης όταν ο οικονομικός φορέας είναι, ωστόσο, σε θέση να εκτελέσει τη σύμβαση.

–

Όχι  
Εάν η σχετική τεκμηρίωση διατίθεται ηλεκτρονικά, αναφέρετε:

Ναι  
Διαδικτυακή Διεύθυνση

–

Επακριβή στοιχεία αναφοράς των εγγράφων

–

Αρχή ή Φορέας έκδοσης

–

Όχι  
Ένοχος σοβαρού επαγγελματικού παραπτώματος  
Έχει διαπράξει ο οικονομικός φορέας σοβαρό επαγγελματικό παράπτωμα;

Απάντηση:

Ναι  
Παρακαλώ αναφέρετε λεπτομερείς πληροφορίες

–

Σε περίπτωση καταδίκης, ο οικονομικός φορέας έχει λάβει μέτρα που να αποδεικνύουν την αξιοπιστία του παρά την ύπαρξη σχετικού λόγου αποκλεισμού (“αυτοκάθαρση”);

Ναι  
Περιγράψτε τα μέτρα που λήφθηκαν

–

Όχι  
Όχι  
Εάν η σχετική τεκμηρίωση διατίθεται ηλεκτρονικά, αναφέρετε:

Ναι  
Διαδικτυακή Διεύθυνση

–

Επακριβή στοιχεία αναφοράς των εγγράφων

–

Αρχή ή Φορέας έκδοσης

–

Όχι

Συμφωνίες με άλλους οικονομικούς φορείς με στόχο τη στρέβλωση του ανταγωνισμού

Έχει συνάψει ο οικονομικός φορέας συμφωνίες με άλλους οικονομικούς φορείς με σκοπό τη στρέβλωση του ανταγωνισμού;

Απάντηση:

Ναι

Παρακαλώ αναφέρετε λεπτομερείς πληροφορίες

–

Σε περίπτωση καταδίκης, ο οικονομικός φορέας έχει λάβει μέτρα που να αποδεικνύουν την αξιοπιστία του παρά την ύπαρξη σχετικού λόγου αποκλεισμού (“αυτοκάθαρση”);

Ναι

Περιγράψτε τα μέτρα που λήφθηκαν

–

Όχι

Όχι

Εάν η σχετική τεκμηρίωση διατίθεται ηλεκτρονικά, αναφέρετε:

Ναι

Διαδικτυακή Διεύθυνση

–

Επακριβή στοιχεία αναφοράς των εγγράφων

–

Αρχή ή Φορέας έκδοσης

–

Όχι

Σύγκρουση συμφερόντων λόγω της συμμετοχής του στη διαδικασία σύναψης σύμβασης

Γνωρίζει ο οικονομικός φορέας την ύπαρξη τυχόν σύγκρουσης συμφερόντων λόγω της συμμετοχής του στη διαδικασία σύναψης σύμβασης;

Απάντηση:

Ναι

Παρακαλώ mXC\_\_\_ αναφέρετε λεπτομερείς πληροφορίες

–

Όχι

Εάν η σχετική τεκμηρίωση διατίθεται ηλεκτρονικά, αναφέρετε:

Ναι

Διαδικτυακή Διεύθυνση

–

Επακριβή στοιχεία αναφοράς των εγγράφων

–

Αρχή ή Φορέας έκδοσης

–

Όχι

Παροχή συμβουλών ή εμπλοκή στην προετοιμασία της διαδικασίας σύναψης της σύμβασης

Έχει παράσχει ο οικονομικός φορέας ή επιχείρηση συνδεδεμένη με αυτόν συμβουλές στην αναθέτουσα αρχή ή στον αναθέτοντα φορέα ή έχει με άλλο τρόπο εμπλακεί στην προετοιμασία της διαδικασίας σύναψης της σύμβασης;

Απάντηση:

Ναι

Παρακαλώ αναφέρετε λεπτομερείς πληροφορίες

–

Όχι

Εάν η σχετική τεκμηρίωση διατίθεται ηλεκτρονικά, αναφέρετε:

Ναι  
Διαδικτυακή Διεύθυνση

—  
Επακριβή στοιχεία αναφοράς των εγγράφων

—  
Αρχή ή Φορέας έκδοσης

—  
Όχι  
Πρόωρη καταγγελία, αποζημιώσεις ή άλλες παρόμοιες κυρώσεις  
Έχει υποστεί ο οικονομικός φορέας πρόωρη καταγγελία προηγούμενης δημόσιας σύμβασης, προηγούμενης σύμβασης με αναθέτοντα φορέα ή προηγούμενης σύμβασης παραχώρησης, ή επιβολή αποζημιώσεων ή άλλων παρόμοιων κυρώσεων σε σχέση με την εν λόγω προηγούμενη σύμβαση;

Απάντηση:  
Ναι  
Παρακαλώ αναφέρετε λεπτομερείς πληροφορίες

—  
Σε περίπτωση καταδικής, ο οικονομικός φορέας έχει λάβει μέτρα που να αποδεικνύουν την αξιοπιστία του παρά την ύπαρξη σχετικού λόγου αποκλεισμού (“αυτοκάθαρση”);

Ναι  
Περιγράψτε τα μέτρα που λήφθηκαν

—  
Όχι  
Όχι

Εάν η σχετική τεκμηρίωση διατίθεται ηλεκτρονικά, αναφέρετε:

Ναι  
Διαδικτυακή Διεύθυνση

—  
Επακριβή στοιχεία αναφοράς των εγγράφων

—  
Αρχή ή Φορέας έκδοσης

—  
Όχι  
Ψευδείς δηλώσεις, απόκρυψη πληροφοριών, ανικανότητα υποβολής δικαιολογητικών, απόκτηση εμπιστευτικών πληροφοριών  
Ο οικονομικός φορέας επιβεβαιώνει ότι: α) έχει κριθεί ένοχος σοβαρών ψευδών δηλώσεων κατά την παροχή των πληροφοριών που απαιτούνται για την εξακρίβωση της απουσίας των λόγων αποκλεισμού ή την πλήρωση των κριτηρίων επιλογής, β) έχει αποκρύψει τις πληροφορίες αυτές, γ) δεν ήταν σε θέση να υποβάλει, χωρίς καθυστέρηση, τα δικαιολογητικά που απαιτούνται από την αναθέτουσα αρχή ή τον αναθέτοντα φορέα, και δ) έχει επιχειρήσει να επηρεάσει με αθέμιτο τρόπο τη διαδικασία λήψης αποφάσεων της αναθέτουσας αρχής ή του αναθέτοντα φορέα, να αποκτήσει εμπιστευτικές πληροφορίες που ενδέχεται να του αποφέρουν αθέμιτο πλεονέκτημα στη διαδικασία σύναψης σύμβασης ή να παράσχει εξ αμελείας παραπλανητικές πληροφορίες που ενδέχεται να επηρεάσουν ουσιωδώς τις αποφάσεις που αφορούν τον αποκλεισμό, την επιλογή ή την ανάθεση;

Απάντηση:  
Ναι / Όχι  
Εάν η σχετική τεκμηρίωση διατίθεται ηλεκτρονικά, αναφέρετε:

Ναι  
Διαδικτυακή Διεύθυνση

—  
Επακριβή στοιχεία αναφοράς των εγγράφων

—  
Αρχή ή Φορέας έκδοσης

—

Όχι

Δ: Άλλοι λόγοι αποκλεισμού που ενδέχεται να προβλέπονται από την εθνική νομοθεσία του κράτους μέλους της αναθέτουσας αρχής ή του αναθέτοντος φορέα

Αμιγώς εθνικοί λόγοι αποκλεισμού

Ισχύουν οι αμιγώς εθνικοί λόγοι αποκλεισμού που ορίζονται στη σχετική προκήρυξη/γνωστοποίηση ή στα έγγραφα της διαδικασίας σύναψης σύμβασης;

Απάντηση:

Ναι

Περιγράψτε τα μέτρα που λήφθηκαν

–

Σε περίπτωση καταδίκης, ο οικονομικός φορέας έχει λάβει μέτρα που να αποδεικνύουν την αξιοπιστία του παρά την ύπαρξη σχετικού λόγου αποκλεισμού (“αυτοκάθαρση”);

Ναι

Περιγράψτε τα μέτρα που λήφθηκαν

–

Όχι

Όχι

Εάν η σχετική τεκμηρίωση διατίθεται ηλεκτρονικά, αναφέρετε:

Ναι

Διαδικτυακή Διεύθυνση

–

Επακριβή στοιχεία αναφοράς των εγγράφων

–

Αρχή ή Φορέας έκδοσης

–

Όχι

#### Μέρος IV: Κριτήρια επιλογής

##### A: Καταλληλότητα

Ο οικονομικός φορέας πρέπει να παράσχει πληροφορίες μόνον όταν τα σχετικά κριτήρια επιλογής έχουν προσδιοριστεί από την αναθέτουσα αρχή ή τον αναθέτοντα φορέα στη σχετική προκήρυξη/γνωστοποίηση ή στα έγγραφα της διαδικασίας σύναψης σύμβασης που αναφέρονται στην προκήρυξη/γνωστοποίηση.

Εγγραφή στο σχετικό επαγγελματικό μητρώο

Ο οικονομικός φορέας είναι εγγεγραμμένος στα σχετικά επαγγελματικά μητρώα που τηρούνται στο κράτος μέλος εγκατάστασής του, όπως περιγράφεται στο παράρτημα XI της οδηγίας 2014/24/ΕΕ· οι οικονομικοί φορείς από ορισμένα κράτη μέλη μπορεί να οφείλουν να συμμορφώνονται με άλλες απαιτήσεις που καθορίζονται στο παράρτημα αυτό.

Απάντηση:

Ναι / Όχι

Εάν η σχετική τεκμηρίωση διατίθεται ηλεκτρονικά, αναφέρετε:

Ναι

Διαδικτυακή Διεύθυνση

–

Επακριβή στοιχεία αναφοράς των εγγράφων

–

Αρχή ή Φορέας έκδοσης

–

Όχι

Εγγραφή στο σχετικό εμπορικό μητρώο

Ο οικονομικός φορέας είναι εγγεγραμμένος στα σχετικά εμπορικά μητρώα που τηρούνται στο κράτος μέλος εγκατάστασής του, όπως περιγράφεται στο παράρτημα XI της οδηγίας 2014/24/ΕΕ· οι οικονομικοί φορείς από ορισμένα κράτη μέλη μπορεί να οφείλουν να συμμορφώνονται με άλλες απαιτήσεις που καθορίζονται στο παράρτημα αυτό.

Απάντηση:

Ναι / Όχι

Εάν η σχετική τεκμηρίωση διατίθεται ηλεκτρονικά, αναφέρετε:

Ναι

Διαδικτυακή Διεύθυνση

—

Επακριβή στοιχεία αναφοράς των εγγράφων

—

Αρχή ή Φορέας έκδοσης

—

Όχι

#### **Β: Οικονομική και χρηματοοικονομική επάρκεια**

Ο οικονομικός φορέας πρέπει να παράσχει πληροφορίες μόνον όταν τα σχετικά κριτήρια επιλογής έχουν προσδιοριστεί από την αναθέτουσα αρχή ή τον αναθέτοντα φορέα στη σχετική προκήρυξη/γνωστοποίηση ή στα έγγραφα της διαδικασίας σύναψης σύμβασης που αναφέρονται στην προκήρυξη/γνωστοποίηση.

Μέσος ετήσιος κύκλος εργασιών

Ο μέσος ετήσιος κύκλος εργασιών του οικονομικού φορέα για τον αριθμό ετών που απαιτούνται βάσει της σχετικής προκήρυξης/γνωστοποίησης ή των εγγράφων της διαδικασίας σύναψης σύμβασης είναι ο εξής:

Αριθμός ετών

—

Μέσος ετήσιος κύκλος εργασιών

—

Εάν η σχετική τεκμηρίωση διατίθεται ηλεκτρονικά, αναφέρετε:

Ναι

Διαδικτυακή Διεύθυνση

—

Επακριβή στοιχεία αναφοράς των εγγράφων

—

Αρχή ή Φορέας έκδοσης

—

Όχι

#### **Γ: Τεχνική και επαγγελματική ικανότητα**

Ο οικονομικός φορέας πρέπει να παράσχει πληροφορίες μόνον όταν τα σχετικά κριτήρια επιλογής έχουν προσδιοριστεί από την αναθέτουσα αρχή ή τον αναθέτοντα φορέα στη σχετική προκήρυξη/γνωστοποίηση ή στα έγγραφα της διαδικασίας σύναψης σύμβασης που αναφέρονται στην προκήρυξη/γνωστοποίηση.

Για τις συμβάσεις προμηθειών: παραδόσεις είδους που έχει προσδιοριστεί

Μόνο για δημόσιες συμβάσεις προμηθειών: Κατά τη διάρκεια της περιόδου αναφοράς, ο οικονομικός φορέας έχει προβεί στις ακόλουθες κυριότερες παραδόσεις του είδους που έχει προσδιοριστεί: Κατά τη σύνταξη του σχετικού καταλόγου αναφέρετε τα ποσά, τις ημερομηνίες και τους δημόσιους ή ιδιωτικούς παραλήπτες. Οι αναθέτουσες αρχές μπορούν να ζητούν έως τρία έτη και να επιτρέπουν την τεκμηρίωση πείρας που υπερβαίνει τα τρία έτη.

Περιγραφή

—

Ποσό

—

Ημερομηνία Έναρξης - Ημερομηνία Λήξης

..-..

Αποδέκτες

—

Εάν η σχετική τεκμηρίωση διατίθεται ηλεκτρονικά, αναφέρετε:

Ναι

Διαδικτυακή Διεύθυνση

–  
Επακριβή στοιχεία αναφοράς των εγγράφων

–  
Αρχή ή Φορέας έκδοσης

–  
Όχι

Ποσοστό υπερβολαβίας

Ο οικονομικός φορέας προτίθεται, ενδεχομένως, να αναθέσει σε τρίτους υπό μορφή υπερβολαβίας το ακόλουθο μέρος (δηλαδή ποσοστό) της σύμβασης. Επισημαίνεται ότι εάν ο οικονομικός φορέας έχει αποφασίσει να αναθέσει μέρος της σύμβασης σε τρίτους υπό μορφή υπερβολαβίας και στηρίζεται στις ικανότητες του υπερβολαβίου για την εκτέλεση του εν λόγω μέρους, τότε θα πρέπει να συμπληρωθεί χωριστό ΕΕΕΣ για τους σχετικούς υπερβολαβίους, βλέπε μέρος II, ενότητα Γ ανωτέρω.

Προσδιορίστε

–  
Εάν η σχετική τεκμηρίωση διατίθεται ηλεκτρονικά, αναφέρετε:

Ναι

Διαδικτυακή Διεύθυνση

–  
Επακριβή στοιχεία αναφοράς των εγγράφων

–  
Αρχή ή Φορέας έκδοσης

–  
Όχι

Για τις συμβάσεις προμηθειών: δείγματα, περιγραφή ή φωτογραφίες με πιστοποίηση γνησιότητας  
Κατά περίπτωση, ο οικονομικός φορέας δηλώνει περαιτέρω ότι θα προσκομίσει τα απαιτούμενα πιστοποιητικά γνησιότητας.

Απάντηση:

Ναι / Όχι

Εάν η σχετική τεκμηρίωση διατίθεται ηλεκτρονικά, αναφέρετε:

Ναι

Διαδικτυακή Διεύθυνση

–  
Επακριβή στοιχεία αναφοράς των εγγράφων

–  
Αρχή ή Φορέας έκδοσης

–  
Όχι

**Δ: Συστήματα διασφάλισης ποιότητας και πρότυπα περιβαλλοντικής διαχείρισης**

Ο οικονομικός φορέας πρέπει να παράσχει πληροφορίες μόνον όταν τα σχετικά κριτήρια επιλογής έχουν προσδιοριστεί από την αναθέτουσα αρχή ή τον αναθέτοντα φορέα στη σχετική προκήρυξη/γνωστοποίηση ή στα έγγραφα της διαδικασίας σύναψης σύμβασης που αναφέρονται στην προκήρυξη/γνωστοποίηση.

Πιστοποιητικά από ανεξάρτητους οργανισμούς σχετικά με πρότυπα διασφάλισης ποιότητας

Θα είναι σε θέση ο οικονομικός φορέας να προσκομίσει πιστοποιητικά που έχουν εκδοθεί από ανεξάρτητους οργανισμούς που βεβαιώνουν ότι ο οικονομικός φορέας συμμορφώνεται με τα απαιτούμενα πρότυπα διασφάλισης ποιότητας, συμπεριλαμβανομένης της προσβασιμότητας για άτομα με ειδικές ανάγκες;

Απάντηση:

Ναι

Όχι

εξηγήστε τους λόγους και διευκρινίστε ποια άλλα αποδεικτικά μέσα μπορούν να προσκομιστούν όσον αφορά το σύστημα διασφάλισης ποιότητας:

–  
Εάν η σχετική τεκμηρίωση διατίθεται ηλεκτρονικά, αναφέρετε:

Ναι  
 Διαδικτυακή Διεύθυνση

—  
 Επακριβή στοιχεία αναφοράς των εγγράφων

—  
 Αρχή ή Φορέας έκδοσης

—  
 Όχι  
 Λήξη

**Μέρος VI: Τελικές δηλώσεις**

Ο κάτωθι υπογεγραμμένος, δηλώνω επισήμως ότι τα στοιχεία που έχω αναφέρει σύμφωνα με τα μέρη II έως V ανωτέρω είναι ακριβή και ορθά και ότι έχω πλήρη επίγνωση των συνεπειών σε περίπτωση σοβαρών ψευδών δηλώσεων.

Ο κάτωθι υπογεγραμμένος, δηλώνω επισήμως ότι είμαι σε θέση, κατόπιν αιτήματος και χωρίς καθυστέρηση, να προσκομίσω τα πιστοποιητικά και τις λοιπές μορφές αποδεικτικών εγγράφων που αναφέρονται, εκτός εάν:

α) Η αναθέτουσα αρχή ή ο αναθέτων φορέας έχει τη δυνατότητα να λάβει τα σχετικά δικαιολογητικά απευθείας με πρόσβαση σε εθνική βάση δεδομένων σε οποιοδήποτε κράτος μέλος αυτή διατίθεται δωρεάν [υπό την προϋπόθεση ότι ο οικονομικός φορέας έχει παράσχει τις απαραίτητες πληροφορίες (διαδικτυακή διεύθυνση, αρχή ή φορέα έκδοσης, επακριβή στοιχεία αναφοράς των εγγράφων) που παρέχουν τη δυνατότητα στην αναθέτουσα αρχή ή στον αναθέτοντα φορέα να το πράξει] ή

β) Από τις 18 Οκτωβρίου 2018 το αργότερο (ανάλογα με την εθνική εφαρμογή του άρθρου 59 παράγραφος 5 δεύτερο εδάφιο της οδηγίας 2014/24/ΕΕ), η αναθέτουσα αρχή ή ο αναθέτων φορέας έχουν ήδη στην κατοχή τους τα σχετικά έγγραφα.

Ο κάτωθι υπογεγραμμένος δίδω επισήμως τη συγκατάθεσή μου στην αναθέτουσα αρχή ή τον αναθέτοντα φορέα, όπως καθορίζεται στο Μέρος I, ενότητα Α, προκειμένου να αποκτήσει πρόσβαση σε δικαιολογητικά των πληροφοριών που έχουν υποβληθεί στο Μέρος III και το Μέρος IV του παρόντος Ευρωπαϊκού Ενιαίου Εγγράφου Σύμβασης για τους σκοπούς της διαδικασίας σύναψης σύμβασης, όπως καθορίζεται στο Μέρος I.

Ημερομηνία, τόπος και, όπου ζητείται ή απαιτείται, υπογραφή(-ές):

Ημερομηνία

Τόπος

Υπογραφή\_\_

ΕΛΛΗΝΙΚΗ ΔΗΜΟΚΡΑΤΙΑ  
ΥΠΟΥΡΓΕΙΟ ΚΛΙΜΑΤΙΚΗΣ ΚΡΙΣΗΣ ΚΑΙ ΠΟΛΙΤΙΚΗΣ ΠΡΟΣΤΑΣΙΑΣ  
ΓΕΝΙΚΗ ΓΡΑΜΜΑΤΕΙΑ ΠΟΛΙΤΙΚΗΣ ΠΡΟΣΤΑΣΙΑΣ  
ΓΕΝΙΚΗ ΔΙΕΥΘΥΝΣΗ ΟΙΚΟΝΟΜΙΚΩΝ ΥΠΗΡΕΣΙΩΝ  
ΔΙΕΥΘΥΝΣΗ ΠΡΟΜΗΘΕΙΩΝ  
ΤΜΗΜΑ ΤΕΧΝΙΚΩΝ ΠΡΟΔΙΑΓΡΑΦΩΝ  
Λεωφ. Κηφισίας 37-39, 15123 Μαρούσι

## ΠΑΡΑΡΤΗΜΑ Δ΄

### ΤΕΧΝΙΚΕΣ ΠΡΟΔΙΑΓΡΑΦΕΣ

#### ΤΕΧΝΙΚΗ ΠΡΟΔΙΑΓΡΑΦΗ Στολή υπ' αριθ. 9 Set (Μονίμων)

#### **1. ΣΚΟΠΟΣ**

Σκοπός της παρούσας τεχνικής προδιαγραφής είναι να καθορίσει τις ελάχιστες απαιτήσεις του Πυροσβεστικού Σώματος για την προμήθεια στολών προστασίας που θα χρησιμοποιηθούν από τους Πυροσβέστες κατά την εκτέλεση των πυροσβεστικών (υπαίθριες και δασικές πυρκαγιές) και διασωστικών τους καθηκόντων.

#### **2. ΠΡΟΤΥΠΑ - ΠΙΣΤΟΠΟΙΗΣΗ**

**2.1.** Η αναφορά ή/και παραπομπή σε συγκεκριμένα πρότυπα δεν αναιρεί την αποδοχή νεώτερων ή ισοδύναμων προτύπων.

**2.2.** Η παρούσα τεχνική προδιαγραφή καθορίζει τις ελάχιστες απαιτήσεις της Υπηρεσίας. Τεχνική προσφορά που παρουσιάζει αποκλίσεις από τις ελάχιστες απαιτήσεις, θα απορρίπτεται.

**2.3.** Προσφορές που πληρούν κατά ισοδύναμο τρόπο τις απαιτήσεις που καθορίζονται από την παρούσα τεχνική προδιαγραφή, δύναται να γίνονται αποδεκτές εφόσον ο προσφέρων αποδεικνύει την ισοδυναμία της προσφοράς του, με κάθε ενδεδειγμένο μέσο.

**2.4.** Οι στολές υπηρεσίας μαχίμων μονάδων να είναι κατασκευασμένες και πιστοποιημένες σύμφωνα με τα:

2.4.1. EN ISO 15384:2020 «Προστατευτική ενδυμασία για πυροσβέστες — Μέθοδοι δοκιμής εργαστηρίου και απαιτήσεις απόδοσης για ενδυμασία δασοπυρόσβεσης»

2.4.2. EN ISO 13688:2013+EN ISO 13688:2013/A1:2021 «Προστατευτική ενδυμασία - Γενικές απαιτήσεις»

2.4.3. EN 1149-5:2018 έναντι του κινδύνου συσσώρευσης ηλεκτροστατικών φορτίων.

2.4.4. EN ISO 16073-3:2019 «Εξοπλισμός ατομικής προστασίας για δασοπυρόσβεση - Απαιτήσεις και μέθοδοι δοκιμής - Μέρος 3: Ρουχισμός».

**2.5.** Για την απόδειξη των ανωτέρω, οι στολές θα πρέπει να διαθέτουν:

2.5.1. Πιστοποιητικό Εξέτασης τύπου Ε.Κ. (EC TYPE EXAMINATION CERTIFICATE) σύμφωνα με τον κανονισμό (ΕΕ) 2016/425.

2.5.2. Δήλωση συμμόρφωσης του κατασκευαστή για το τελικό προϊόν, το οποίο αποτελεί μέσο ατομικής προστασίας Κατηγορίας III, σύμφωνα με τον κανονισμό (ΕΕ) 2016/425 (συμμόρφωση προς τον τύπο σύμφωνα με το Παράρτημα VII ή VIII του κανονισμού).

2.5.3. Σήμανση CE συνοδευόμενη από τον αριθμό του κοινοποιημένου οργανισμού, ο οποίος αξιολογεί το σύστημα ποιότητας του κατασκευαστή ή εποπτεύει τις δοκιμές του προϊόντος έτσι ώστε να εξασφαλίζεται η συμμόρφωση προς τον τύπο που περιγράφεται στο πιστοποιητικό εξέτασης τύπου.

**2.6.** Το εργοστάσιο κατασκευής του υφάσματος και της κοπής-ραφής να διαθέτει Πιστοποιητικό διασφάλισης ποιότητας ISO 9001:2015. Η κατασκευή του υπό προμήθεια είδους να περιλαμβάνεται στις δραστηριότητες για τις οποίες αυτό έχει εκδοθεί.

### 3. ΓΕΝΙΚΑ ΣΤΟΙΧΕΙΑ ΣΤΟΛΩΝ - ΑΠΑΙΤΗΣΕΙΣ

#### 3.1. Ύφασμα

3.1.1. Το ύφασμα των στολών να αποτελείται από 91% -93% μεταραμιδικές ίνες, 5% - 7% παραραμιδικές ίνες και 2% αντιστατικές ίνες.

3.1.2. Το βάρος να είναι 220gr/m<sup>2</sup> (αποδεκτή απόκλιση +/-5%). Το πάχος της ίνας να είναι μικρότερο ή ίσο με 1,7 dtex. Η ύφανση να είναι διαγώνιος (2/1) ή rip stop.

3.1.3. Το χρώμα του υφάσματος της στολής (παντελόνι, χιτώνιο) αξιωματικών και πυροσβεστών καθώς και του τζόκεϊ των αξιωματικών να είναι ανοικτό μπλε ενώ το χρώμα του υφάσματος του τζόκεϊ των πυροσβεστών να είναι κόκκινο, σύμφωνα με τον παρακάτω πίνακα:

3.1.3.1. Ανοικτό μπλε με χρωματικές συντεταγμένες (Χρωματικό μοντέλο CIELab):

**L\* = 26,68**

**a\* = -2,26**

**b\* = -15,46**

Εναλλακτικά με το σύστημα Pantone απόχρωση με κωδικό 2379C.

3.1.3.2. Κόκκινο με χρωματικές συντεταγμένες:

**L\* = 39,28**

**a\* = 46,80**

**b\* = 16,71**

Εναλλακτικά με το σύστημα Pantone απόχρωση με κωδικό 194C

3.1.4. Η βαφή του υφάσματος να γίνει στην ίνα. Στο τελικό ύφασμα να έχει γίνει βαφή και στον αντιστατικό παράγοντα του υφάσματος. Οι αντοχές χρωματισμού, σύμφωνα με το ISO 105 να είναι :

ι. Στο ηλιακό φως :	min 5
ιι. Στην πλύση :	min 4 – 5
ιιι. Στο στεγνό καθάρισμα:	min 4 – 5
ιiv. Στην ξηρή τριβή :	min 4 – 5
iv. Στην υγρή τριβή :	min 4
vi. Στο χλώριο :	min 4

3.1.5. Η τιμή του pH υφάσματος σύμφωνα με το ISO 3071 να είναι >3,5 και <9,5.

3.1.6. Αντίσταση στο pilling. Το ύφασμα της στολής να έχει αντίσταση στο pilling  $\geq 4$  όταν ελέγχεται στις 18.000 στροφές, σύμφωνα με το EN ISO 12945-1:2000.

3.1.7. Προετοιμασία δειγμάτων. Για τον εργαστηριακό έλεγχο των απαιτήσεων που περιγράφονται στις επόμενες παραγράφους, τα υπό δοκιμή δείγματα θα πρέπει να υποστούν μια προεπεξεργασία η οποία περιλαμβάνει: πλύσιμο των στολών πέντε (5) φορές σε πλυντήριο, με τη χρήση απορρυπαντικού σε μαλακό νερό και στέγνωμα σύμφωνα με το ISO 6330. Η πλύση να πραγματοποιηθεί με τη διαδικασία 5A (στους 40° ± 3° C) και το στέγνωμα με τη διαδικασία E (περιστροφικό στέγνωμα) εκτός αν ορίζουν διαφορετικά οι οδηγίες του κατασκευαστή. Πριν την προετοιμασία των δειγμάτων, πραγματοποιείται το πρώτο στάδιο ελέγχου «Εξάπλωση φλόγας».

3.1.8. Εξάπλωση φλόγας (παράγραφος 6.1 του EN ISO 15384:2020) (πραγματοποιείται πριν και μετά την προετοιμασία των δειγμάτων της παραγράφου 3.1.6) Όταν το ύφασμα από το οποίο αποτελείται η στολή και τα θυλάκια (τσέπες) αυτής, οι κλωστές καθώς και όποιο άλλο υλικό βρίσκεται στην εξωτερική πλευρά της στολής, δοκιμαστούν σύμφωνα με το ISO 15025 procedure A (face ignition) και procedure B (edge ignition):

3.1.8.1. Κανένα δείγμα δεν πρέπει να αναφλεγεί στην πάνω ή οποιαδήποτε πλευρική άκρη.

3.1.8.2. Κανένα δείγμα δεν πρέπει να σχηματίσει τρύπα.

3.1.8.3. Κανένα δείγμα δεν πρέπει να αφήσει κατάλοιπα από κάψιμο ή λιώσιμο.

3.1.8.4. Η μέση τιμή του χρόνου καύσης μετά την απομάκρυνση της πηγής ανάφλεξης (Afterflame Time), θα πρέπει να είναι  $\leq 2$  sec.

3.1.8.5. Η μέση τιμή του χρόνου πυράκτωσης, μετά την κατάπαυση της φλόγας, ή αν δεν υπάρξει φλόγα μετά την απομάκρυνση της πηγής ανάφλεξης (Afterglow time), θα πρέπει να είναι  $\leq 2$  sec.

3.1.9. Μετάδοση Θερμότητας με ακτινοβολία (παράγραφος 6.2 του EN ISO 15384:2020) Δοκιμαζόμενο σύμφωνα με τη μέθοδο B του EN ISO 6942:2002, σε πυκνότητα θερμικής ροής 20 Kw/m<sup>2</sup>, να επιτυγχάνει δείκτη RHTI24 μεγαλύτερο ή ίσο του 11s και RHTI24-RHTI12 μεγαλύτερο ή ίσο του 4s.

3.1.10. Αντοχή στη θερμότητα (παράγραφος 6.3 του EN ISO 15384:2020). Το ύφασμα της στολής δοκιμαζόμενο στους (260±5)°C σύμφωνα με το ISO 17493 δεν θα αναφλεγεί, λιώσει ή συρρικνωθεί περισσότερο από 10%. Επίσης

όλα τα υπόλοιπα υλικά ή υφάσματα που περιλαμβάνονται στη στολή, όπως οπισθανακλαστικές ταινίες, κλωστές ραφής, σύνδεσμοι Velcro και φερμουάρ δοκιμαζόμενα στους  $(180\pm 5)^{\circ}\text{C}$  σύμφωνα με το ISO 17493, δεν θα αναφλεγούν ή λιώσουν.

3.1.11. Αντοχή στον εφελκυσμό (tensile strength) (παράγραφος 7.1 του EN ISO 15384:2020). Να παρουσιάζει αντοχή στον εφελκυσμό, σύμφωνα με το ISO 13934 – 1 μεγαλύτερη από 950 N στο στημόνι και 950 N στο υφάδι.

3.1.12. Αντίσταση στο σχίσιμο (tear strength) (παράγραφος 7.2 του EN ISO 15384:2020). Να παρουσιάζει αντίσταση στο σχίσιμο σύμφωνα με το ISO 13937-2 μεγαλύτερη των 40N στο υφάδι και 40N στο στημόνι.

3.1.13. Αντίσταση στη θερμότητα (παράγραφος 8.1 του EN ISO 15384:2020). σύμφωνα με το ISO 11092 μικρότερη ή ίση των  $0.055 \text{ m}^2\text{K/W}$ .

3.1.14. Αντίσταση στους υδρατμούς (παράγραφος 8.2 του EN ISO 15384:2020). σύμφωνα με το ISO 11092 μικρότερη ή ίση των  $10 \text{ m}^2\text{Pa/W}$ .

3.1.15. Σταθερότητα διαστάσεων (παράγραφος 9.1 του EN ISO 15384:2020). Να παρουσιάζει σταθερότητα διαστάσεων, μετά από πλύσιμο στους  $40^{\circ} \pm 3^{\circ}\text{C}$  σύμφωνα με το EN ISO 5077:2008, μικρότερη από 3% στο υφάδι και 3% στο στημόνι.

### **3.2. Οπισθανακλαστικές λωρίδες - Επιγραφή από Φωσφορίζοντα γράμματα.**

3.2.1. Η στολή να διαθέτει βραδύκαυστες, κατάλληλες για στολές πυροσβεστών, οπισθανακλαστικές και φωσφορίζουσες ταινίες τύπου triple trim (κίτρινο – ασημί – κίτρινο), πλάτους τουλάχιστον 5 cm, οι οποίες θα διαθέτουν διακεκομμένη σχεδίαση για λόγους μεγαλύτερης εργονομίας και διαπνοής και θα επικολλούνται στη στολή, με κατάλληλη διαδικασία θερμοκόλλησης.

3.2.2. Η στολή, στο πίσω φύλλο του χιτωνίου, να διαθέτει επιγραφή από κίτρινα, κατάλληλα για στολές πυροσβεστών, οπισθανακλαστικά και φωσφορίζοντα γράμματα κίτρινου χρώματος.

3.2.3. Θα πρέπει να καλύπτουν τις απαιτήσεις των παραγράφων 6.3.2 (heat resistance) και 9.2 (retroreflective performance) του EN ISO 15384:2020

### **3.3. Κλωστές ραφής**

3.3.1. Να είναι από 100% αραμιδικές ίνες, χρώματος ομοίου με του υφάσματος και να μη ξεθωριάζουν.

3.3.2. Η αντοχή των ραφών δοκιμαζόμενη σύμφωνα με το ISO 13935 – 2 να είναι μεγαλύτερη ή ίση με 300 N (παράγραφος 7.3 του EN ISO 15384:2020).

3.3.3. Η θερμική αντίσταση των ραφών εξεταζόμενη σύμφωνα με το EN ISO 3146 να είναι τέτοια ώστε το δείγμα να μην λειώνει σε θερμοκρασία μικρότερη από  $260^{\circ}\text{C}$ .

3.3.4. Τα τελειώματα του υφάσματος στα γαζιά ή όπου απαιτείται να γίνονται με κοπτοράπτη με κλωστή όμοια με αυτή της ραφής των στολών.

### **3.4. Προσκολλητικοί σύνδεσμοι (τύπου Velcro)**

Να είναι χρώματος όμοιου με του υφάσματος ή μαύρου χρώματος. Να είναι βραδύκαυστοι, ειδικοί για τέτοιες στολές και να ικανοποιούν τις απαιτήσεις της παραγράφου 6.3 του EN ISO 15384:2020.

### **3.5. Κουμπιά.**

Τα κουμπιά (εάν υπάρχουν) να έχουν διάμετρο τουλάχιστον 12mm. Να αντέχουν σε θερμοκρασία  $180^{\circ}\text{C}$ .

### **3.6. Φερμουάρ**

3.6.1. Τα φερμουάρ της στολής να είναι υψηλής αντοχής και να διαθέτουν υφασμάτινη ταινία από βραδύκαυστο υφάσμα χρώματος παρόμοιου με αυτό της στολής ή μαύρο.

3.6.2. Τα φερμουάρ δοκιμαζόμενα σύμφωνα με το πρότυπο DIN 3419-1 να επιτυγχάνουν

1. Αντοχή σε πλευρικές δυνάμεις (lateral strength) τουλάχιστον 350 N.
2. Αντοχή λαβής οδηγού (puller attachment strength) τουλάχιστον 100N.

#### 4. ΣΧΕΔΙΑΣΤΙΚΕΣ ΑΠΑΙΤΗΣΕΙΣ

##### 4.1. Χιτώνιο

Το χιτώνιο θα πρέπει:

- 4.1.1. Να είναι σχεδιασμένο ώστε να μην περιορίζει τις κινήσεις του χρήστη.
- 4.1.2. Να κλείνει μπροστά με υψηλής αντοχής φερμουάρ ταχείας απελευθέρωσης, πλάτους τουλάχιστον 5 mm, που ανοίγει από πάνω προς τα κάτω. Το μήκος του να είναι ανάλογο με το μέγεθος του χιτωνίου και να αρχίζει 7 έως 10 cm πάνω από το κάτω άκρο του χιτωνίου και να φτάνει μέχρι το περιλαίμιο (το φερμουάρ δύναται να αρχίζει από το κάτω άκρο του χιτωνίου εφόσον είναι διπλού ανοίγματος) Το φερμουάρ να επικαλύπτεται από πατιλέτα πλάτους 5cm τουλάχιστον η οποία βρίσκεται στο αριστερό φύλλο. Τα δύο μπροστινά φύλλα του χιτωνίου να ενώνονται επίσης με προσκολλητικούς συνδέσμους συνολικού μήκους τουλάχιστον 20cm. Το μαλακό μέρος να ράβεται στο αριστερό φύλλο και το σκληρό εξωτερικά του δεξιού φύλλου. Οι ραφές να είναι με τέτοιο τρόπο ώστε να μην φαίνονται εξωτερικά.
- 4.1.3. Να διαθέτει διπλή ραφή για τη συρραφή των φύλλων μεταξύ τους καθώς και των μανικιών.
- 4.1.4. Να φέρει κολάρο κατασκευασμένο έτσι ώστε να κλείνει μέχρι το πάνω μέρος προστατεύοντας την περιοχή του λαιμού.
- 4.1.5. Να φέρει δύο τουλάχιστον τσέπες που κλείνουν, είτε κάθετα (τύπου Ναπολέων) είτε οριζόντια, είτε με φερμουάρ είτε με προσκολλητικούς συνδέσμους φέροντας κατάλληλη επικάλυψη σύμφωνα με τις απαιτήσεις του EN ISO 15384:2020 (παρ. 4.4). Εσωτερικά εφόσον υπάρχει φερμουάρ, τα δύο άκρα του υφάσματος να αναδιπλώνονται τουλάχιστον 1 cm και το ελεύθερο άκρο να έχει ραφή κοπτοράπτη για να μη ξεφτίζει.
- 4.1.6. Να φέρει στα μανίκια μανσέτες με δυνατότητα αυξομείωσης της διαμέτρου, με χρήση προσκολλητικών συνδέσμων Velcro, έτσι ώστε να προσαρμόζεται στο χέρι και να μην επιτρέπει την είσοδο αντικειμένων.
- 4.1.7. Να φέρει ένα μικρό θυλάκιο ή ιμάντες στερέωσης στο ύψος του στήθους, για στυλό ή στήριξη ασυρμάτου. Επίσης ένα (1) θυλάκιο, στην αριστερή χειρίδα στο ύψος του ώμου για τη τοποθέτηση αντικειμένων (π.χ. κινητό τηλέφωνο) ενδεικτικών διαστάσεων πλάτους 10 cm και βάθους 18cm, το οποίο θα κλείνει με φερμουάρ στο επάνω μέρος.
- 4.1.8. Να διαθέτει στην περιοχή του αγκώνα μία ακόμη στρώση - ενίσχυση από το ίδιο ύφασμα με αυτό της στολής.
- 4.1.9. Να διαθέτει οπισθανακλαστικές - φωσφορίζουσες λωρίδες triple trim, σύμφωνα με τις απαιτήσεις του EN ISO 15384:2020 (παρ. 9.2).
- 4.1.10. Να φέρει στο πίσω φύλλο επιγραφή 'ΠΥΡΟΣΒΕΣΤΙΚΟ ΣΩΜΑ', σε μία ή δύο σειρές με οπισθανακλαστικά και φωσφορίζοντα γράμματα κίτρινου χρώματος, ύψους 3 cm και αναλόγου πλάτους, κατάλληλα θερμοκολλημένα για μεγάλη αντοχή σε μηχανικές καταπονήσεις. Η επιγραφή θα είναι τοποθετημένη συμμετρικά ως προς τις συρραφές των δύο μανικιών.
- 4.1.11. Να φέρει θηλιά, στην περιοχή του λαιμού, για την ανάρτησή του από κρεμάστρα.
- 4.1.12. Να φέρει τα κατωτέρω επιρράματα:
  - 4.1.12.1. Στην αριστερή χειρίδα, σε απόσταση 5 cm περίπου από το ανώτερο σημείο της, να υπάρχει μόνιμα ραμμένο το μαλακό μέρος προσκολλητικού συνδέσμου με σχήμα ανάλογο του εμβλήματος του Σώματος (Σχέδιο 6).
  - 4.1.12.2. Στην δεξιά πλευρά στην περιοχή του στήθους να υπάρχει μόνιμα ραμμένο το μαλακό μέρος προσκολλητικού συνδέσμου με σχήμα κυκλικό διαμέτρου 8 cm για τα σήματα ειδικότητας (Σχέδιο 5).
  - 4.1.12.3. Στο δεξί μανίκι, και ψηλότερα από την αντανακλαστική λωρίδα, να υπάρχει μόνιμα ραμμένο το μαλακό μέρος προσκολλητικού συνδέσμου με σχήμα ορθογώνιο διαστάσεων 5X3cm για τοποθέτηση της ελληνικής σημαίας.
  - 4.1.12.4. Να φέρει ραμμένα σε εμφανή θέση, δύο (2) τεμάχια μαλακού προσκολλητικού συνδέσμου διαστάσεων 5cm x 3.5cm κι επ' αυτού να υπάρχει το αντίστοιχο τεμάχιο σκληρού προσκολλητικού συνδέσμου, για τα διακριτικά βαθμού. Η τελική θέση αυτών δύναται να τροποποιηθεί σε συνεννόηση με την Επιτροπή Παρακολούθησης και Παραλαβής.

#### **4.2. Περισκελίδα**

Η περισκελίδα θα πρέπει:

- 4.2.1. Να φέρει δύο (2) εσωτερικές διαγώνιες πλαϊνές τσέπες συνολικού μήκους 27 cm τουλάχιστον και υφάσματος όμοιας σύνθεσης και βάρους με αυτό της στολής, με επικάλυψη για την αποφυγή εισόδου αντικειμένων.
- 4.2.2. Να φέρει δύο (2) τσέπες, στο πίσω μέρος, συνολικού μήκους 17 cm τουλάχιστον και υφάσματος όμοιας σύνθεσης και βάρους με αυτό της στολής, που θα κλείνουν με πτερύγια επικάλυψης με προσκολλητικούς συνδέσμους.
- 4.2.3. Να φέρει δύο (2) εξωτερικές πλαϊνές τσέπες λίγο πάνω από το ύψος των γονάτων, τύπου μπαλώματος, υφάσματος όμοιας σύνθεσης και βάρους με αυτό της στολής, που θα κλείνουν με πτερύγια επικάλυψης με προσκολλητικούς συνδέσμους. Να έχουν πλάτος τουλάχιστον 18 cm και ύψος τουλάχιστον 23 cm μαζί με το πτερύγιο επικάλυψης.
- 4.2.4. Να φέρει επιρραφή-ενίσχυση στις περιοχές των γονάτων ύψους 20 cm τουλάχιστον και πλάτους όσο το εμπρόσθιο φύλλο.
- 4.2.5. Να φέρει στην περιοχή του “καβάλου” ιδιαίτερη ενίσχυση από πρόσθετο στρώμα υφάσματος.
- 4.2.6. Να διαθέτει διπλή ραφή για τη συρραφή όλων των φύλλων μεταξύ τους καθώς και της ενίσχυσης του καβάλου.
- 4.2.7. Η μέση της περισκελίδας να έχει πλάτος τουλάχιστον 5 cm και να φέρει τουλάχιστον επτά (7) διεμβολές μεγέθους 6-7 cm για την διέλευση μέσα απ’ αυτές ζώνης. Στο μπροστινό μέρος να έχει άνοιγμα 18 cm τουλάχιστον, το οποίο να κλείνει με φερμουάρ αναλόγου μήκους και πλάτους τουλάχιστον 5mm και να κουμπώνει με κουμπί στη ζώνη. Να υπάρχουν επίσης τρεις (3) διεμβολές μεγάλες για ζώνη Α/Τ(πλάτους 6,5cm) οι οποίες να κλείνουν με κουμπί.
- 4.2.8. Να φέρει εφεδρικό κουμπί, ραμμένο σε κατάλληλο σημείο.
- 4.2.9. Στα κάτω άκρα να φέρει κατάλληλη διάταξη σύσφιξης με χρήση προσκολλητικών συνδέσμων Velcro, έτσι ώστε να προσαρμόζεται στο πόδι και να μην επιτρέπει την είσοδο αντικειμένων.
- 4.2.10. Να διαθέτει οπισθανακλαστικές - φωσφορίζουσες λωρίδες triple trim, σύμφωνα με τις απαιτήσεις του EN ISO 15384:2020 (παρ. 9.2), περιφερειακά στη περιοχή λίγο κάτω από το γόνατο.

#### **4.3. Πηλίκιο**

Κατασκευάζεται όπως φαίνεται στο Σχέδιο 7, από ύφασμα όμοιο με αυτό του χιτωνίου της στολής, και αποτελείται από:

- 4.3.1. Το γείσο: Έχει σκληρό εσωτερικό σκελετό από πλαστική ύλη επενδεδυμένο με το ύφασμα του τζόκεϊ καμπύλης επιφάνειας με μεγαλύτερο πλάτος 7-8 cm. Το γείσο πρέπει να στέκεται σε ευθεία.
  - 4.3.1.1. Το γείσο των Ανωτέρων Αξιοματικών φέρει ένα (1) χρυσοκέντητο κλαδί δρυός οκτώ (8) φύλλων (Σχέδιο 7δ)
  - 4.3.1.2. Το γείσο των Ανωτάτων Αξιοματικών φέρει δύο (2) χρυσοκέντητα κλαδιά δρυός, οκτώ (8) φύλλων το εξωτερικό και έξι (6) φύλλων το εσωτερικό (Σχέδιο 7γ).
- 4.3.2. Το υπόλοιπο τμήμα του πηλικίου: Καλύπτει το κεντρικό πάνω μέρος της κεφαλής καθώς και το υπόλοιπο τμήμα της περιφερειακά. Αποτελείται από 6 τριγωνικά ισομερή τμήματα. Τα δύο μπροστινά φύλλα να φέρουν ενίσχυση με θερμοκολλητικό ύφασμα εσωτερικά. Στο πίσω μέρος φέρει λωρίδες υφάσματος οι οποίες ενώνονται με προσκολλητικό σύνδεσμο για την αύξηση ή την μείωση των διαστάσεων του τζόκεϊ ώστε να καλύπτει μεγέθη κεφαλής περιμέτρου 54 έως 64 cm. Στο μπροστινό τμήμα, το πηλίκιο, να φέρει κεντημένο το εθνόσημο ή ραμμένο κομμάτι υφάσματος επάνω στο οποίο να είναι κεντημένο το εθνόσημο Π.Σ..

**4.4.** Όπου στις διαστάσεις υπάρχει ο χαρακτηρισμός περίπου οι τιμές είναι ενδεικτικές λόγω των διαφοροποιήσεων ανά μέγεθος.

## 5. ΕΠΙΣΗΜΑΝΣΕΙΣ

Σε κάθε χιτώνιο και περισκελίδα να υπάρχει κατάλληλη ετικέτα, στην οποία αναγράφονται τα ακόλουθα στοιχεία:

- 5.1. Κατασκευαστής και στοιχεία προμηθευτή.
- 5.2. Είδος (χιτώνιο ή περισκελίδα) και μέγεθος.
- 5.3. Σύνθεση υφάσματος καθώς και εμπορικές ονομασίες (trademarks) υφάσματος και εξαρτημάτων (αντανάκλαστικές ταινίες, φερμουάρ, velcro).
- 5.4. Να αναφέρει μήνα, έτος, τόπο κατασκευής (χώρα προέλευσης) και αριθμό σύμβασης.
- 5.5. Να υπάρχει η σήμανση που προβλέπεται από τα Ευρωπαϊκά Πρότυπα EN ISO 15384:2020, EN ISO 13688:2013+EN ISO 13688:2013/A1:2021 και EN 1149-5:2018, EN ISO 16073-3:2019 καθώς και το προβλεπόμενο pictogram.
- 5.6. Να αναφέρει σαφείς οδηγίες πλυσίματος και συντήρησης.
- 5.7. Να αναφέρει «Προειδοποίηση: Λερωμένα ενδύματα προστατεύουν λιγότερο».
- 5.8. Να φέρει τη σήμανση CE, συνοδευόμενη από τον αριθμό του κοινοποιημένου οργανισμού, ο οποίος αξιολογεί το σύστημα ποιότητας του κατασκευαστή ή εποπτεύει τις δοκιμές του προϊόντος έτσι ώστε να εξασφαλίζεται η συμμόρφωση προς τον τύπο που περιγράφεται στο πιστοποιητικό εξέτασης τύπου, καθώς και όποια άλλη ενημερωτική για τον χρήστη σήμανση. Επίσης να υπάρχει συνοδευτικό της στολής έντυπο με οδηγίες που θα δοθούν στον μειοδότη από το Τμήμα Τεχνικών Προδιαγραφών του ΑΠΣ
- 5.9. Να υπάρχει συνοδευτικό της στολής έντυπο με οδηγίες για την ορθή χρήση και συντήρηση αυτής.

## 6. ΤΕΧΝΙΚΕΣ ΠΡΟΣΦΟΡΕΣ

Οι προμηθευτές υποχρεούνται με την τεχνική τους προσφορά να καταθέσουν:

- 6.1. Φύλλο συμμόρφωσης όπου να απαντούν αναλυτικά σε όλες τις παραγράφους της τεχνικής προδιαγραφής με τη σειρά και την αρίθμηση αυτής, καθώς και συγκεκριμένες παραπομπές στα επισυναπτόμενα φυλλάδια / έντυπα. Η «συστημική» εκτύπωση της τεχνικής προσφοράς από την πλατφόρμα του Εθνικού Συστήματος Ηλεκτρονικών Δημοσίων Συμβάσεων (Ε.Σ.Η.Δ.Η.Σ.) επέχει θέση φύλλου συμμόρφωσης εφόσον περιέχει τις ζητούμενες πληροφορίες.
- 6.2. Αναλυτικό Πίνακα των κύριων υλικών της στολής (ύφασμα, οπισθανάκλαστικές λωρίδες, φωσφορίζοντα γράμματα επιγραφής, προσκολλητικοί σύνδεσμοι και φερμουάρ) όπου θα φαίνονται οι κατασκευάστριες εταιρείες αυτών, τα εργοστάσια κατασκευής και ο τύπος τους.
- 6.3. Τεχνικά φυλλάδια όλων των ανωτέρω υλικών, με μετάφραση στην Ελληνική ή Αγγλική γλώσσα, καθώς και υπερσύνδεσμο (link), για κάθε ένα από αυτά, στις αντίστοιχες επίσημες ιστοσελίδες των κατασκευαστριών εταιρειών όπου φαίνονται τα είδη αυτά και τα τεχνικά τους χαρακτηριστικά.
- 6.4. Αντίγραφο πιστοποιητικού διασφάλισης ποιότητας ISO 9001:2015 του κατασκευαστή του υφάσματος και της κοπής ραφής, με πεδίο εφαρμογής αντίστοιχο με τη διαδικασία παραγωγής των ειδών του διαγωνισμού, με μετάφραση στα Ελληνικά.
- 6.5. Αντίγραφο Πιστοποιητικού Εξέτασης τύπου E.K. (EC TYPE EXAMINATION CERTIFICATE) σύμφωνα με τον κανονισμό (ΕΕ) 2016/425, για το προσφερόμενο είδος από το οποίο να προκύπτει η συμφωνία με το Ευρωπαϊκό Πρότυπο EN ISO 15384:2020, με μετάφραση στα Ελληνικά.
- 6.6. Τα εργαστηριακά αποτελέσματα (Test Reports) βάση των οποίων εκδόθηκε το ανωτέρω πιστοποιητικό συμφωνίας με το EN ISO 15384:2020.
- 6.7. Δήλωση συμμόρφωσης του κατασκευαστή, για το τελικό προϊόν, σύμφωνα με τον κανονισμό (ΕΕ) 2016/425.
- 6.8. Πιστοποιητικά δοκιμών για τις οπισθανάκλαστικές λωρίδες σύμφωνα με το EN ISO 15384:2020.
- 6.9. Υπεύθυνη Δήλωση στην οποία θα δηλώνουν ότι τα υπό προμήθεια είδη συμμορφώνονται με τις απαιτήσεις του Κανονισμού ΕΚ 1907/2006 - R.E.A.C.H. (Registration, Evaluation and Authorization of Chemicals) της Ευρωπαϊκής Ένωσης. Η δήλωση αυτή αφορά τα παρασκευάσματα καθώς και όλα τα αντικείμενα τα οποία περιέχουν χημικές ουσίες στη σύστασή τους ή στα οποία έχουν εφαρμοστεί χημικές ουσίες και παρασκευάσματα κατά την παραγωγή τους. Η Υπηρεσία μετά την υπογραφή της Σύμβασης διατηρεί το δικαίωμα όπου και όταν κριθεί αναγκαίο να ζητήσει να προσκομιστούν δικαιολογητικά τεκμηρίωσης ή να διενεργηθούν εργαστηριακές δοκιμές
- 6.10. Υπεύθυνη δήλωση, ότι σε περίπτωση κατακύρωσης του διαγωνισμού στην εταιρεία τους, κατά τη βαφή και τη χημική επεξεργασία των ειδών της συγκεκριμένης προμήθειας δεν θα γίνει χρήση αζωχρωμάτων, τα οποία ενδέχεται να απελευθερώσουν με αναγωγική διάσπαση τις αρωματικές αμίνες σε ανιχνεύσιμες ποσότητες, σύμφωνα με τα αναφερόμενα στους νόμους των ΦΕΚ 166/Α/17.11.1983, ΦΕΚ 1045/Β/29.07.2003 και ΦΕΚ 1283/Β/23.08.2004 και στις τυχόν μεταγενέστερες τροποποιήσεις τους. Η Υπηρεσία διατηρεί το δικαίωμα όποτε

κρίνει ότι είναι σκόπιμο να προβεί σε εργαστηριακό έλεγχο των ειδών προκειμένου να εξετάσει τα είδη ως προς τη συμμόρφωση τους με τις προαναφερόμενες απαιτήσεις.

**6.11.** Δήλωση του κατασκευαστικού οίκου ότι η προσφερόμενη στολή, υπό κανονικές συνθήκες χρήσης και φροντίδας, θα εξυπηρετεί το σκοπό για τον οποίο προορίζεται παρέχοντας την απαιτούμενη προστασία στον χρήστη της, για χρονικό διάστημα τουλάχιστον δέκα (10) ετών από την ημερομηνία παράδοσής της.

**6.12.** Έγγραφη εγγύηση καλής λειτουργίας των στολών για δύο έτη τουλάχιστον, από την ημερομηνία παραλαβής τους.

**6.13.** Δύο (2) πλήρεις στολές (χιτώνιο, περισκελίδα, πηλίκιο) ως δείγμα- αντίδειγμα, οι οποίες θα ελέγχονται μακροσκοπικά από την Επιτροπή Αξιολόγησης των προσφορών.

**6.14.** Δείγματα των υλικών της στολής:

- ένα (1) κομμάτι υφάσματος (τουλάχιστον 50X50cm) όμοιο με το εξωτερικό ύφασμα της στολής .
- ένα (1) μέτρο της αντανakλαστικής ταινίας,
- ένα (1) φερμουάρ όμοιο με αυτό του χιτωνίου,
- ένα (1) φερμουάρ όμοιο με αυτό των τσεπών,
- ένα (1) κομμάτι της ταινίας velcro.

Η απόχρωση των δειγμάτων να προσομοιάζει με την ζητούμενη χωρίς ωστόσο η διαφοροποίηση από αυτήν να αποτελεί λόγο απόρριψης της προσφοράς. Τα δείγματα να περιλαμβάνουν και τις επισημάνσεις της παραγράφου 5.

Επιμέρους σχεδιαστικές διαφοροποιήσεις του κατατεθέντος δείγματος σε σχέση με την τεχνική προδιαγραφή δύναται να γίνουν αποδεκτές εφόσον, τα δείγματα που θα προσκομισθούν στην φάση επισημοποίησης δειγμάτων από την Επιτροπή Παρακολούθησης και Παραλαβής, καλύπτουν πλήρως την τεχνική προδιαγραφή και είναι πλήρως πιστοποιημένα.

## **7. ΥΠΟΧΡΕΩΣΕΙΣ ΑΝΑΔΟΧΟΥ**

**7.1.** Ο ανάδοχος οφείλει το συντομότερο δυνατό, μετά την υπογραφή της σύμβασης και οπωσδήποτε πριν αρχίσει τη μαζική παραγωγή να προσκομίσει δείγμα (χιτώνιο - περισκελίδα - πηλίκιο μπλε - πηλίκιο κόκκινο) καθ' όλα όμοιο με το παραδοτέο, συνοδευόμενο από πιστοποίηση διαπιστευμένου φορέα και εργαστηριακά αποτελέσματα ελέγχου της απόχρωσης του υφάσματος, για έγκριση από την Επιτροπή Παρακολούθησης και Παραλαβής (εντός 10 ημερών), και στη συνέχεια δείγματα για όλα τα μεγέθη, τα οποία θα επισημοποιηθούν από την Επιτροπή Παρακολούθησης και Παραλαβής (εντός 20 ημερών).

**7.2.** Ο ανάδοχος προς διευκόλυνσή του, δύναται να ζητήσει από την Επιτροπή Παρακολούθησης και Παραλαβής, δείγμα υφάσματος προκειμένου να συμμορφωθεί με τις τεχνικές απαιτήσεις των παραγράφων 3.1.3.1 και 3.1.3.2.

## **8. ΣΥΣΚΕΥΑΣΙΑ**

### **8.1. Χιτώνια:**

Κάθε χιτώνιο, κουμπωμένο και με τις χειρίδες στο πίσω φύλλο, διπλώνεται και μία φορά κατά τη γραμμή της μέσης και να μπαίνει σε διαφανή σακούλα. Τριάντα (30) χιτώνια του ίδιου μεγέθους τοποθετούνται σε πεντάφυλλο χαρτοκιβώτιο βάρους τουλάχιστον 750 gr/m<sup>2</sup>. Κάθε χαρτοκιβώτιο περιλαμβάνει χιτώνια του ίδιου μεγέθους και φέρει εξωτερικά σε εμφανές σημείο ετικέτα που θα αναγράφει το είδος, το μέγεθος και την ποσότητα που περιέχει καθώς και τον αριθμό της Σύμβασης όπως στο Σχέδιο Α.

### **8.2. Περισκελίδες:**

Κάθε περισκελίδα, διπλώνεται μια φορά, πάνω από την ενίσχυση των γονάτων και τοποθετείται σε διαφανή σακούλα. Τριάντα (30) παντελόνια του ίδιου μεγέθους τοποθετούνται σε πεντάφυλλο χαρτοκιβώτιο βάρους τουλάχιστον 750 gr/m<sup>2</sup>. Κάθε χαρτοκιβώτιο να φέρει εξωτερικά, σε εμφανές σημείο, ετικέτα που θα αναγράφει το είδος, το μέγεθος και την ποσότητα που περιέχει καθώς και τον αριθμό της Σύμβασης όπως στο Σχέδιο Α.

### **8.3. Πηλίκια:**

Σχηματίζονται δέματα των 10 τεμαχίων, και τοποθετούνται σε διαφανή σακούλα. Πέντε (5) διαφανείς σακούλες συσκευάζονται σε χαρτοκιβώτιο ικανής αντοχής. Κάθε χαρτοκιβώτιο να φέρει εξωτερικά σε εμφανές σημείο, ετικέτα που θα αναγράφει το είδος και την ποσότητα που περιέχει καθώς και τον αριθμό της Σύμβασης όπως στο Σχέδιο Β.

## **9. ΠΑΡΑΔΟΣΗ**

**9.1.** Όλη η ποσότητα της προμήθειας θα παραδοθεί με φροντίδα και δαπάνες του προμηθευτή στην Υ.ΔΙ.Π.ΥΛ. (Υπηρεσία Διαχείρισης Πυροσβεστικού Υλικού) στη Μάνδρα Αττικής μετά από συνεννόηση της προμηθεύτριας εταιρείας, της Επιτροπής παραλαβής καθώς και της Διοίκησης των Αποθηκών.

- 9.2.** Ο χρόνος παράδοσης όλης της ποσότητας των στολών δεν θα υπερβαίνει τους δέκα (10) μήνες από την υπογραφή της Σύμβασης.
- 9.3.** Οι ποσότητες ανά μέγεθος, θα γνωστοποιηθούν με έγγραφο πριν από την υπογραφή της σύμβασης.

#### **10. ΜΑΚΡΟΣΚΟΠΙΚΟΣ ΕΛΕΓΧΟΣ**

Η Επιτροπή Παρακολούθησης και Παραλαβής ελέγχει ενδεικτικά τα παρακάτω:

- 10.1.** Το χρωματισμό και μακροσκοπικά χαρακτηριστικά των ετοιμών χιτωνίων, περισκελίδων και πηλικίων.
- 10.2.** Την ποιότητα της κατασκευής (κοπή, ραφή, συρραφές κ.λ.π).
- 10.3.** Την ομοιοχρωμία του συνόλου των τεμαχίων κάθε περισκελίδας, χιτωνίου και πηλικίου καθώς και του συνόλου αυτών ως ενιαίας στολής.
- 10.4.** Την ποσότητα ανά μέγεθος.
- 10.5.** Ο έλεγχος γίνεται δειγματοληπτικά σε ποσοστό 1% τουλάχιστον της όλης ποσότητας.

#### **11. ΔΕΙΓΜΑΤΟΛΗΨΙΑ & ΕΡΓΑΣΤΗΡΙΑΚΟΣ ΕΛΕΓΧΟΣ**

**11.1.** Τα χιτώνια, οι περισκελίδες και τα πηλίκια χωρίζονται από την Επιτροπή Παρακολούθησης και Παραλαβής σε μερίδες των 2.000 τεμαχίων ανεξάρτητα από το μέγεθός τους. Εφόσον ο αριθμός των τεμαχίων είναι μεγαλύτερος των 1.000 αποτελεί μερίδα. Από κάθε μερίδα λαμβάνονται τυχαία δύο (2) στολές πλήρεις (χιτώνια, περισκελίδες, πηλίκια). Η μία στολή αποτελεί το δείγμα ελέγχου και η άλλη το αντιδείγμα.

**11.2.** Τα δείγματα αποστέλλονται με φροντίδα της Επιτροπής Παρακολούθησης και Παραλαβής, για εργαστηριακό έλεγχο των απαιτήσεων της παραγράφου **3** καθώς και για τη διαπίστωση ότι το χρώμα του υφάσματος είναι το προβλεπόμενο από την παρούσα (παράγραφος 3.1.2), σε Διαπιστευμένο με το ISO 17025:2017 Εργαστήριο για την εκτέλεση των ζητούμενων δοκιμών. Διευκρινίζεται ότι είναι στην διακριτική ευχέρεια της Επιτροπής Παραλαβής η επιλογή του διαπιστευμένου εργαστηρίου της ημεδαπής ή της αλλοδαπής που θα πραγματοποιηθούν οι δοκιμές.

**11.3.** Ο έλεγχος της απόχρωσης θα γίνεται με φασματοφωτόμετρο που θα λειτουργεί με διάχυτο φωτισμό του δοκιμίου με πλήρη εκπομπή πηγής η οποία θα προσομοιάζει στη «CIE Source D65». Το υπό εξέταση δοκίμιο πρέπει να παρατηρείται από γωνία που δεν ξεπερνά τις 10° από την κανονική γωνία παρατήρησης συμπεριλαμβανομένης και της γωνίας αποφυγής κατοπτρισμού. Το μέγεθος του προτύπου ανοίγματος επί της συσκευής που χρησιμοποιείται για τη μέτρηση της απόχρωσης θα πρέπει να είναι διαμέτρου 1,2-1,5 cm. Οι μετρήσεις θα πρέπει να γίνονται σε τρία (3) διαφορετικά σημεία στα τεμάχια του κάθε δείγματος μετρώντας το κάθε σημείο δύο φορές με διαφορετικό προσανατολισμό (υφάδι-στημόνι). Το τελικό αποτέλεσμα θα είναι ο μέσος όρος των έξι (6) μετρήσεων που πραγματοποιήθηκαν [τρία (3) σημεία Χ δύο (2) φορές = έξι (6)] για κάθε δείγμα. Τα προς εξέταση σημεία θα πρέπει να είναι διπλωμένα δύο (2) φορές προκειμένου κατά τη μέτρηση να μην επηρεάζονται από το φως.

Κατά τη μέτρηση θα χρησιμοποιείται η εξίσωση CMC (Color Measurement Committees της Society of Dyers and colourists) για τον υπολογισμό του ΔΕ η οποία περιλαμβάνει και διορθωτικούς συντελεστές.

**11.3.1.** Χρώμα: Ανοιχτό Μπλε.

Αποδεκτά Αποτελέσματα Σύγκρισης Απόχρωσης με την CMC (ΔΕ): Μέχρι και 1,6.

Αποκλίσεις: Μέχρι και 0,2 πάνω του ορίου, δηλαδή 1,8.

Έκπτωση: 1% για κάθε 0,1 πάνω του ορίου.

**11.3.2.** Χρώμα: Κόκκινο.

Αποδεκτά Αποτελέσματα Σύγκρισης Απόχρωσης με την CMC (ΔΕ): Μέχρι και 1,6.

Αποκλίσεις: Μέχρι και 0,2 πάνω του ορίου, δηλαδή 1,8.

Έκπτωση: 1% για κάθε 0,1 πάνω του ορίου.

**11.4.** Τα αντιδείγματα παραμένουν στην αρμόδια Υπηρεσία του Φορέα που διενεργεί το Διαγωνισμό.

**11.5.** Να παραδοθεί από τον προμηθευτή κομμάτι προσκολλητικών συνδέσμων ικανών διαστάσεων για την εκτέλεση των εργαστηριακών δοκιμών της παραγράφου **3.4**.

**11.6.** Τα έξοδα των εργαστηριακών ελέγχων (περιλαμβανομένων των τυχών εξόδων αποστολής και επιστροφής των δειγμάτων και των εργαστηριακών αποτελεσμάτων) θα βαρύνουν τον προμηθευτή.

**11.7.** Τα τεμάχια που θα αποτελέσουν δείγματα - αντιδείγματα επιβαρύνουν τον προμηθευτή και παραδίδονται επί πλέον της συμβατικής ποσότητας.

#### **12. ΠΑΡΑΛΑΒΗ**

Οριστική παραλαβή θα γίνεται από την Επιτροπή Παρακολούθησης και Παραλαβής μέσα σ' ένα μήνα από την παράδοση ολόκληρης της ποσότητας εξαιρουμένου του χρονικού διαστήματος που θα απαιτηθεί για την

πραγματοποίηση των εργαστηριακών δοκιμών και την έκδοση των σχετικών αποτελεσμάτων. Οι στολές παραλαμβάνονται κανονικά, εφόσον διαπιστωθεί από το μακροσκοπικό και εργαστηριακό έλεγχο ότι πληρούν τις απαιτήσεις των τεχνικών προδιαγραφών. Εφόσον κατά το μακροσκοπικό έλεγχο βρεθούν εκτροπές που αφορούν την κατασκευή (κοπή, ραφή, ομοιοχρωμία, υλικά κατασκευής), η Επιτροπή Παρακολούθησης και Παραλαβής τις απορρίπτει.

### **13. ΚΡΙΤΗΡΙΟ ΚΑΤΑΚΥΡΩΣΗΣ**

**13.1.** Η χαμηλότερη συνολική τιμή (χιτωνίου, περισκελίδας, πηλικίου) η οποία είναι η ίδια ανεξαρτήτως μεγέθους στολής.

**13.2.** Να δοθούν επίσης οι επιμέρους τιμές τόσο του χιτωνίου όσο και της περισκελίδας και του πηλικίου για ενδεχόμενη επιλογή προμήθειας ποσότητας ενός από τα είδη.

### **14. ΣΧΕΔΙΑ - ΠΙΝΑΚΑΣ ΜΕΓΕΘΩΝ**

Επισυνάπτονται **ενδεικτικά** (ως προς τις διαστάσεις) Σχέδια του χιτωνίου και του παντελονιού καθώς και Πίνακας των μεγεθών των στολών με τις αντίστοιχες διαστάσεις. Σε περίπτωση διαφοροποίησης των επιμέρους διαστάσεων, ο προσφέρων να υποβάλει πίνακα με τις προτεινόμενες από αυτόν διαστάσεις οι οποίες προσεγγίζουν αυτές του εν λόγω Πίνακα.

**ΠΙΝΑΚΑΣ**

όπου φαίνονται οι πραγματικές και παραδοτέες διαστάσεις (σύμφωνα με τα επισυναπτόμενα σχέδια) των υπό προμήθεια μεγεθών χιτωνίων, περισκελίδων και πηλικίων

<b>Α' ΧΙΤΩΝΙΑ</b>								
<b>ΠΑΡΑΔΟΤΕΟ ΜΕΓΕΘΟΣ</b>								<b>ΠΟΣΟΤΗΤΑ</b>
A/A	Μέγεθος	Περίμετρος στήθους (Α) x2	Περίμετρος κάτω άκρου (Η) x2	Μήκος (Β)	Μανίκι (Γ)	Μασχάλη (Δ)	Πλάτη (Ε)	
1	115 Μ	115	115	76	60	28	47	
2	115 ΜΚ	115	115	80	62	28	47	
3	125 Μ	125	125	76	62	29,5	52	
4	125 ΜΚ	125	125	80	64	29,5	52	
5	135 Μ	135	135	79	62	31	57	
6	135 ΜΚ	135	135	83	64	31	57	
7	144 Μ	144	144	81	62	32,5	61,5	
8	150	150	150	86	72	33,5	64,5	
9	160	160	160	91	74	35	67,5	
<b>Σ Υ Ν Ο Λ Ο</b>								

<b>Β' ΠΕΡΙΣΚΕΛΙΔΕΣ</b>						
<b>ΠΑΡΑΔΟΤΕΟ ΜΕΓΕΘΟΣ</b>						<b>ΠΟΣΟΤΗΤΑ</b>
A/A	Μέγεθος	Περίμ. Μέσης Η	Ημιπερ. Λεκάνης Θ	Μήκος Ι	Καβάλος Κ	
1	72 ΜΚ	72	54	100	72	
2	76 Μ	76	56	100	72	
3	76 ΜΚ	76	56	105	77	
4	80 Μ	80	57	100	72	
5	80 ΜΚ	80	57	105	77	
6	84 Μ	84	58	100	72	
7	84 ΜΚ	84	58	105	77	
8	88 Μ	88	60	105	77	
9	88 ΜΚ	88	60	110	82	
10	92 Μ	92	62	105	77	
11	92 ΜΚ	92	62	110	82	
12	96 Μ	96	64	105	77	
13	96 ΜΚ	96	64	110	82	
14	100 Μ	100	68	105	77	
15	100 ΜΚ	100	68	110	82	
16	104	104	70	110	82	
17	108	108	74	115	87	
18	112	112	78	115	87	
19	116	116	80	115	87	
20	120	120	84	115	87	
21	124	124	86	120	87	
<b>Σ Υ Ν Ο Λ Ο</b>						

Γ' ΠΗΛΙΚΙΑ (τζόκεϊ)	ΠΟΣΟΤΗΤΑ
Πυροσβεστών (χωρίς κλαδί δρυός) (Κόκκινα)	
Κατωτέρων (χωρίς κλαδί δρυός) (Μπλε)	
Ανωτέρων (Μπλε)	
Ανωτάτων (Μπλε)	
<b>Σ Υ Ν Ο Λ Ο</b>	

ΣΧΕΔΙΑ ΕΠΙΣΗΜΑΝΣΕΩΝ ΣΥΣΚΕΥΑΣΙΑΣ

ΧΙΤΩΝΙΑ ΣΤΟΛΗΣ ΥΠΗΡΕΣΙΑΣ

ή ΠΕΡΙΣΚΕΛΙΔΕΣ ΣΤΟΛΗΣ ΥΠΗΡΕΣΙΑΣ

No .....

(Μέγεθος)

Ποσότητα.....Τεμάχια

Σύμβαση.....

(Αριθμός και έτος Σύμβασης)

Σχέδιο Α

ΠΗΛΙΚΙΑ (ΤΖΟΚΕΪ) ΠΥΡΟΣΒΕΣΤΩΝ

ή ΚΑΤΩΤΕΡΩΝ ή ΑΝΩΤΕΡΩΝ ή ΑΝΩΤΑΤΩΝ  
ΑΞ/ΚΩΝ

Ποσότητα.....Τεμάχια

Σύμβαση.....

(Αριθμός και έτος Σύμβασης)

Σχέδιο Β

ΣΧΕΔΙΟ 1

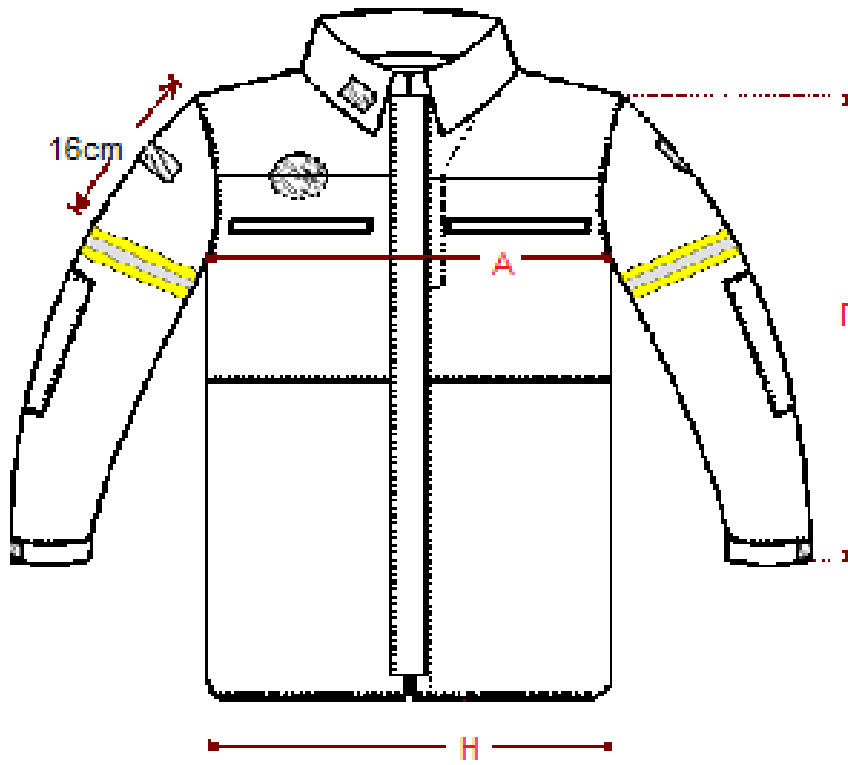

ΣΧΕΔΙΟ 2



**ΣΧΕΔΙΟ 3**

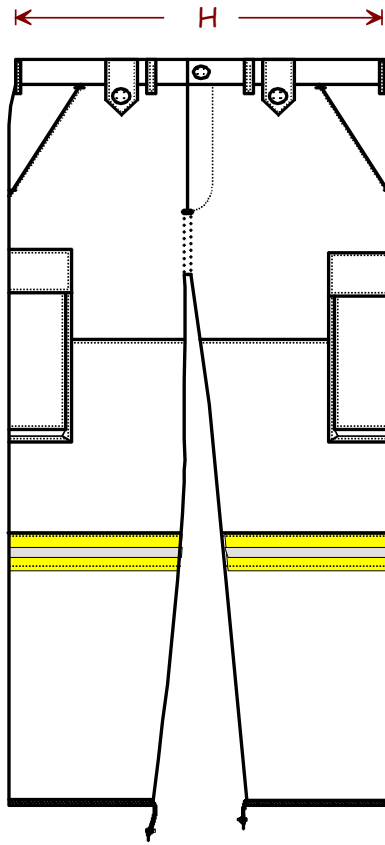

**ΣΧΕΔΙΟ 4**

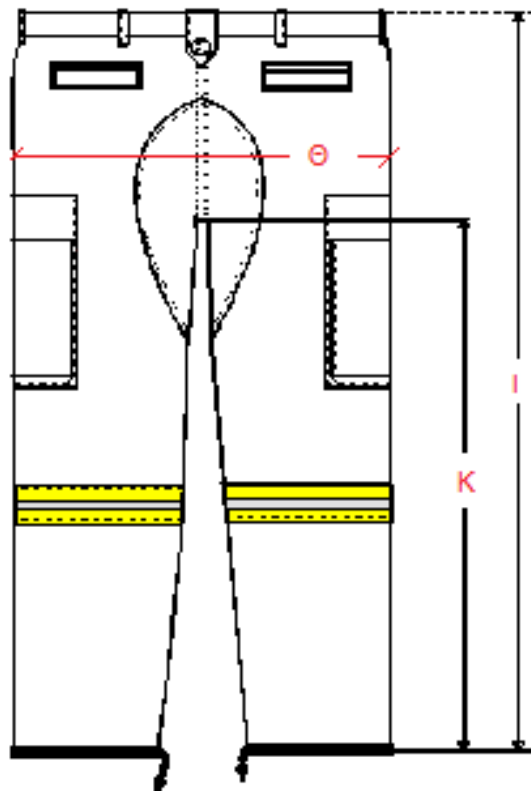

**ΣΧΕΔΙΟ 5**



**ΣΧΕΔΙΟ 6**



**ΣΧΕΔΙΟ 7**

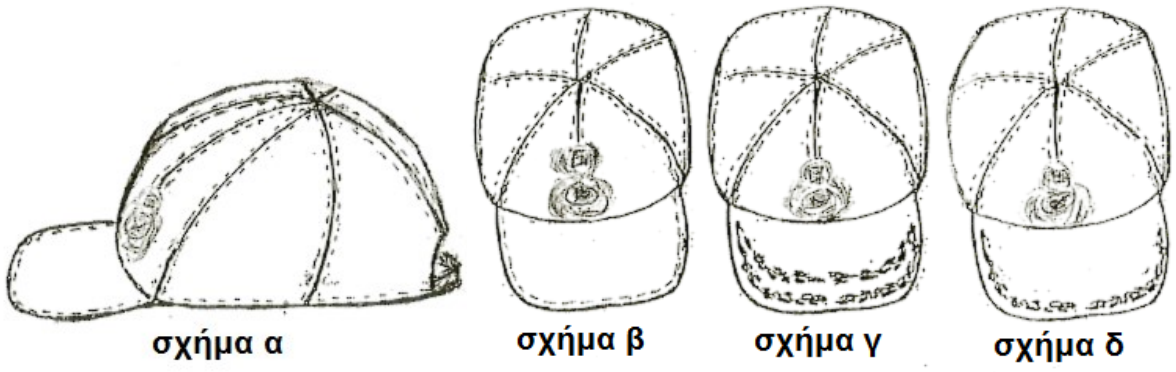

**ΤΕΧΝΙΚΗ ΠΡΟΔΙΑΓΡΑΦΗ**  
**Στολή υπ' αριθ. 9 Set (Εποχικών)**

**1. ΣΚΟΠΟΣ**

Σκοπός της παρούσας τεχνικής προδιαγραφής είναι να καθορίσει τις ελάχιστες απαιτήσεις του Πυροσβεστικού Σώματος για την προμήθεια στολών προστασίας που θα χρησιμοποιηθούν από τους Πυροσβέστες εποχικής απασχόλησης κατά την εκτέλεση των πυροσβεστικών (υπαίθριες και δασικές πυρκαγιές) και διασωστικών τους καθηκόντων.

**2. ΠΡΟΤΥΠΑ – ΠΙΣΤΟΠΟΙΗΣΗ**

- 2.1.** Η αναφορά ή/και παραπομπή σε συγκεκριμένα πρότυπα δεν αναιρεί την αποδοχή νεώτερων ή ισοδύναμων προτύπων.
- 2.2.** Η παρούσα τεχνική προδιαγραφή καθορίζει τις ελάχιστες απαιτήσεις της Υπηρεσίας. Τεχνική προσφορά που παρουσιάζει αποκλίσεις από τις ελάχιστες απαιτήσεις, θα απορρίπτεται.
- 2.3.** Προσφορές που πληρούν κατά ισοδύναμο τρόπο τις απαιτήσεις που καθορίζονται από την παρούσα τεχνική προδιαγραφή, δύναται να γίνονται αποδεκτές εφόσον ο προσφέρων αποδεικνύει την ισοδυναμία της προσφοράς του, με κάθε ενδεδειγμένο μέσο.
- 2.4.** Οι στολές υπηρεσίας μαχίμων μονάδων να είναι κατασκευασμένες και πιστοποιημένες σύμφωνα με τα:
- 2.4.1. EN ISO 15384:2020 «Προστατευτική ενδυμασία για πυροσβέστες — Μέθοδοι δοκιμής εργαστηρίου και απαιτήσεις απόδοσης για ενδυμασία δασοπυρόσβεσης»
- 2.4.2. EN ISO 13688:2013+EN ISO 13688:2013/A1:2021 «Προστατευτική ενδυμασία - Γενικές απαιτήσεις»
- 2.4.3. EN 1149-5:2018 έναντι του κινδύνου συσσώρευσης ηλεκτροστατικών φορτίων.
- 2.4.4. EN ISO 16073-3:2019 «Εξοπλισμός ατομικής προστασίας για δασοπυρόσβεση - Απαιτήσεις και μέθοδοι δοκιμής - Μέρος 3: Ρουχισμός».
- 2.5.** Για την απόδειξη των ανωτέρω, οι στολές θα πρέπει να διαθέτουν:
- 2.5.1. Πιστοποιητικό Εξέτασης τύπου E.K. (EC TYPE EXAMINATION CERTIFICATE) σύμφωνα με τον κανονισμό (ΕΕ) 2016/425.
- 2.5.2. Δήλωση συμμόρφωσης του κατασκευαστή για το τελικό προϊόν, το οποίο αποτελεί μέσο ατομικής προστασίας Κατηγορίας III, σύμφωνα με τον κανονισμό (ΕΕ) 2016/425 (συμμόρφωση προς τον τύπο σύμφωνα με το Παράρτημα VII ή VIII του κανονισμού).
- 2.5.3. Σήμανση CE συνοδευόμενη από τον αριθμό του κοινοποιημένου οργανισμού, ο οποίος αξιολογεί το σύστημα ποιότητας του κατασκευαστή ή εποπτεύει τις δοκιμές του προϊόντος έτσι ώστε να εξασφαλίζεται η συμμόρφωση προς τον τύπο που περιγράφεται στο πιστοποιητικό εξέτασης τύπου.
- 2.6.** Το εργοστάσιο κατασκευής του υφάσματος και της κοπής-ραφής να διαθέτει Πιστοποιητικό διασφάλισης ποιότητας ISO 9001:2015. Η κατασκευή του υπό προμήθεια είδους να περιλαμβάνεται στις δραστηριότητες για τις οποίες αυτό έχει εκδοθεί.

**3. ΓΕΝΙΚΑ ΣΤΟΙΧΕΙΑ ΣΤΟΛΩΝ - ΑΠΑΙΤΗΣΕΙΣ**

**3.1. Ύφασμα**

- 3.1.1. Το ύφασμα των στολών να αποτελείται από 91% -93% μεταραμιδικές ίνες, 5% - 7% παραραμιδικές ίνες και 2% αντιστατικές ίνες.
- 3.1.2. Το βάρος να είναι 220gr/m<sup>2</sup> (αποδεκτή απόκλιση +/-5%). Το πάχος της ίνας να είναι μικρότερο ή ίσο με 1,7 dtex. Η ύφανση να είναι διαγώνιος (2/1) ή rip stop.
- 3.1.3. Το χρώμα του υφάσματος της στολής (παντελόνι, χιτώνιο, τζόκεϊ) να είναι ανοιχτό κιτρινωπό καφέ:  
**L\* = 54.92**  
**a\* = 5.01**  
**b\* = 22.69**  
 Εναλλακτικά με το σύστημα Pantone απόχρωση με κωδικό 7559 U.
- 3.1.4. Η βαφή του υφάσματος να γίνει στην ίνα. Στο τελικό ύφασμα να έχει γίνει βαφή και στον αντιστατικό παράγοντα του υφάσματος. Οι αντοχές χρωματισμού, σύμφωνα με το ISO 105 να είναι :
- πυ. Στο ηλιακό φως : min 5  
 πυπ. Στην πλύση : min 4 – 5  
 ιξ. Στο στεγνό καθάρισμα: min 4 – 5

ξ.Στην ξηρή τριβή :	min 4 – 5
ξι.Στην υγρή τριβή :	min 4
ξιι.Στο χλώριο :	min 4

- 3.1.5. Η τιμή του pH υφάσματος σύμφωνα με το ISO 3071 να είναι >3,5 και <9,5.
- 3.1.6. Αντίσταση στο pilling. Το ύφασμα της στολής να έχει αντίσταση στο pilling  $\geq 4$  όταν ελέγχεται στις 18.000 στροφές, σύμφωνα με το EN ISO 12945-1:2000.
- 3.1.7. Προετοιμασία δειγμάτων. Για τον εργαστηριακό έλεγχο των απαιτήσεων που περιγράφονται στις επόμενες παραγράφους, τα υπό δοκιμή δείγματα θα πρέπει να υποστούν μια προεπεξεργασία η οποία περιλαμβάνει: πλύσιμο των στολών πέντε (5) φορές σε πλυντήριο, με τη χρήση απορρυπαντικού σε μαλακό νερό και στέγνωμα σύμφωνα με το ISO 6330. Η πλύση να πραγματοποιηθεί με τη διαδικασία 5A (στους  $40^{\circ} \pm 3^{\circ} \text{C}$ ) και το στέγνωμα με τη διαδικασία E (περιστροφικό στέγνωμα) εκτός αν ορίζουν διαφορετικά οι οδηγίες του κατασκευαστή. Πριν την προετοιμασία των δειγμάτων, πραγματοποιείται το πρώτο στάδιο ελέγχου «Εξάπλωση φλόγας».
- 3.1.8. Εξάπλωση φλόγας (παράγραφος 6.1 του EN ISO 15384:2020) (πραγματοποιείται πριν και μετά την προετοιμασία των δειγμάτων της παραγράφου 3.1.6) Όταν το ύφασμα από το οποίο αποτελείται η στολή και τα θυλάκια (τσέπες) αυτής, οι κλωστές καθώς και όποιο άλλο υλικό βρίσκεται στην εξωτερική πλευρά της στολής, δοκιμαστούν σύμφωνα με το ISO 15025 procedure A (face ignition) και procedure B (edge ignition):
- 3.1.8.1. Κανένα δείγμα δεν πρέπει να αναφλεγεί στην πάνω ή οποιαδήποτε πλευρική άκρη.
- 3.1.8.2. Κανένα δείγμα δεν πρέπει να σχηματίσει τρύπα.
- 3.1.8.3. Κανένα δείγμα δεν πρέπει να αφήσει κατάλοιπα από κάψιμο ή λιώσιμο.
- 3.1.8.4. Η μέση τιμή του χρόνου καύσης μετά την απομάκρυνση της πηγής ανάφλεξης (Afterflame Time), θα πρέπει να είναι  $\leq 2 \text{ sec}$ .
- 3.1.8.5. Η μέση τιμή του χρόνου πυράκτωσης, μετά την κατάπαυση της φλόγας, ή αν δεν υπάρξει φλόγα μετά την απομάκρυνση της πηγής ανάφλεξης (Afterglow time), θα πρέπει να είναι  $\leq 2 \text{ sec}$ .
- 3.1.9. Μετάδοση Θερμότητας με ακτινοβολία (παράγραφος 6.2 του EN ISO 15384:2020) Δοκιμαζόμενο σύμφωνα με τη μέθοδο B του EN ISO 6942:2002, σε πυκνότητα θερμικής ροής  $20 \text{ Kw/m}^2$ , να επιτυγχάνει δείκτη RHT124 μεγαλύτερο ή ίσο του 11s και RHT124-RHT112 μεγαλύτερο ή ίσο του 4s.
- 3.1.10. Αντοχή στη θερμότητα (παράγραφος 6.3 του EN ISO 15384:2020). Το ύφασμα της στολής δοκιμαζόμενο στους  $(260 \pm 5)^{\circ} \text{C}$  σύμφωνα με το ISO 17493 δεν θα αναφλεγεί, λιώσει ή συρρικνωθεί περισσότερο από 10%. Επίσης όλα τα υπόλοιπα υλικά ή υφάσματα που περιλαμβάνονται στη στολή, όπως οπισθανακλαστικές ταινίες, κλωστές ραφής, σύνδεσμοι Velcro και φερμουάρ δοκιμαζόμενα στους  $(180 \pm 5)^{\circ} \text{C}$  σύμφωνα με το ISO 17493, δεν θα αναφλεγούν ή λιώσουν.
- 3.1.11. Αντοχή στον εφελκυσμό (tensile strength) (παράγραφος 7.1 του EN ISO 15384:2020). Να παρουσιάζει αντοχή στον εφελκυσμό, σύμφωνα με το ISO 13934 – 1 μεγαλύτερη από 950 N στο στημόνι και 950 N στο υφάδι.
- 3.1.12. Αντίσταση στο σχίσιμο (tear strength) (παράγραφος 7.2 του EN ISO 15384:2020). Να παρουσιάζει αντίσταση στο σχίσιμο σύμφωνα με το ISO 13937-2 μεγαλύτερη των 40N στο υφάδι και 40N στο στημόνι.
- 3.1.13. Αντίσταση στη θερμότητα (παράγραφος 8.1 του EN ISO 15384:2020). σύμφωνα με το ISO 11092 μικρότερη ή ίση των  $0.055 \text{ m}^2 \text{K/W}$ .
- 3.1.14. Αντίσταση στους υδρατμούς (παράγραφος 8.2 του EN ISO 15384:2020). σύμφωνα με το ISO 11092 μικρότερη ή ίση των  $10 \text{ m}^2 \text{Pa/W}$ .
- 3.1.15. Σταθερότητα διαστάσεων (παράγραφος 9.1 του EN ISO 15384:2020). Να παρουσιάζει σταθερότητα διαστάσεων, μετά από πλύσιμο στους  $40^{\circ} \pm 3^{\circ} \text{C}$  σύμφωνα με το EN ISO 5077:2008, μικρότερη από 3% στο υφάδι και 3% στο στημόνι.

### **3.2. Οπισθανακλαστικές λωρίδες - Επιγραφή από Φωσφορίζοντα γράμματα.**

- 3.2.1. Η στολή να διαθέτει βραδύκαυστες, κατάλληλες για στολές πυροσβεστών, οπισθανακλαστικές και φωσφορίζουσες ταινίες τύπου triple trim (κίτρινο – ασημί – κίτρινο), πλάτους τουλάχιστον 5 cm, οι οποίες θα διαθέτουν διακεκομμένη σχεδίαση για λόγους μεγαλύτερης εργονομίας και διαπνοής και θα επικολλούνται στη στολή, με κατάλληλη διαδικασία θερμοκόλλησης.
- 3.2.2. Η στολή, στο πίσω φύλλο του χιτωνίου, να διαθέτει επιγραφή από κίτρινα, κατάλληλα για στολές πυροσβεστών, οπισθανακλαστικά και φωσφορίζοντα γράμματα κίτρινου χρώματος.
- 3.2.3. Θα πρέπει να καλύπτουν τις απαιτήσεις των παραγράφων 6.3.2 (heat resistance) και 9.2 (retroreflective performance) του EN ISO 15384:2020

### 3.3. Κλωστές ραφής

- 3.3.1. Να είναι από 100% αραμιδικές ίνες, χρώματος ομοίου με του υφάσματος και να μη ξεθωριάζουν.
- 3.3.2. Η αντοχή των ραφών δοκιμαζόμενη σύμφωνα με το ISO 13935 – 2 να είναι μεγαλύτερη ή ίση με 300 N (παράγραφος 7.3 του EN ISO 15384:2020).
- 3.3.3. Η θερμική αντίσταση των ραφών εξεταζόμενη σύμφωνα με το EN ISO 3146 να είναι τέτοια ώστε το δείγμα να μην λειώνει σε θερμοκρασία μικρότερη από 260°C.
- 3.3.4. Τα τελειώματα του υφάσματος στα γαζιά ή όπου απαιτείται να γίνονται με κοπτοράπτη με κλωστή όμοια με αυτή της ραφής των στολών.

### 3.4. Προσκολλητικοί σύνδεσμοι (τύπου Velcro)

Να είναι χρώματος όμοιου με του υφάσματος ή μαύρου χρώματος. Να είναι βραδύκαυστοι, ειδικοί για τέτοιες στολές και να ικανοποιούν τις απαιτήσεις της παραγράφου 6.3 του EN ISO 15384:2020.

### 3.5. Κουμπιά

Τα κουμπιά (εάν υπάρχουν) να έχουν διάμετρο τουλάχιστον 12mm. Να αντέχουν σε θερμοκρασία 180 °C.

### 3.6. Φερμουάρ

- 3.6.1. Τα φερμουάρ της στολής να είναι υψηλής αντοχής και να διαθέτουν υφασμάτινη ταινία από βραδύκαυστο ύφασμα χρώματος παρόμοιου με αυτό της στολής ή μαύρο.
- 3.6.2. Τα φερμουάρ δοκιμαζόμενα σύμφωνα με το πρότυπο DIN 3419-1 να επιτυγχάνουν
  1. Αντοχή σε πλευρικές δυνάμεις (lateral strength) τουλάχιστον 350 N.
  2. Αντοχή λαβής οδηγού (puller attachment strength) τουλάχιστον 100N.

## 4. ΣΧΕΔΙΑΣΤΙΚΕΣ ΑΠΑΙΤΗΣΕΙΣ

### 4.1. Χιτώνιο

Το χιτώνιο θα πρέπει:

- 4.1.1. Να είναι σχεδιασμένο ώστε να μην περιορίζει τις κινήσεις του χρήστη.
- 4.1.2. Να κλείνει μπροστά με υψηλής αντοχής φερμουάρ ταχείας απελευθέρωσης, πλάτους τουλάχιστον 5 mm, που ανοίγει από πάνω προς τα κάτω. Το μήκος του να είναι ανάλογο με το μέγεθος του χιτωνίου και να αρχίζει 7 έως 10 cm πάνω από το κάτω άκρο του χιτωνίου και να φτάνει μέχρι το περιλαίμιο (το φερμουάρ δύναται να αρχίζει από το κάτω άκρο του χιτωνίου εφόσον είναι διπλού ανοίγματος) Το φερμουάρ να επικαλύπτεται από πατιλέτα πλάτους 5cm τουλάχιστον η οποία βρίσκεται στο αριστερό φύλλο. Τα δύο μπροστινά φύλλα του χιτωνίου να ενώνονται επίσης με προσκολλητικούς συνδέσμους συνολικού μήκους τουλάχιστον 20cm. Το μαλακό μέρος να ράβεται στο αριστερό φύλλο και το σκληρό εξωτερικά του δεξιού φύλλου. Οι ραφές να είναι με τέτοιο τρόπο ώστε να μην φαίνονται εξωτερικά.
- 4.1.3. Να διαθέτει διπλή ραφή για τη συρραφή των φύλλων μεταξύ τους καθώς και των μανικιών.
- 4.1.4. Να φέρει κολάρο κατασκευασμένο έτσι ώστε να κλείνει μέχρι το πάνω μέρος προστατεύοντας την περιοχή του λαιμού.
- 4.1.5. Να φέρει δύο τουλάχιστον τσέπες που κλείνουν, είτε κάθετα (τύπου Ναπολέων) είτε οριζόντια, είτε με φερμουάρ είτε με προσκολλητικούς συνδέσμους φέροντας κατάλληλη επικάλυψη σύμφωνα με τις απαιτήσεις του EN ISO 15384:2020 (παρ. 4.4). Εσωτερικά εφόσον υπάρχει φερμουάρ, τα δύο άκρα του υφάσματος να αναδιπλώνονται τουλάχιστον 1 cm και το ελεύθερο άκρο να έχει ραφή κοπτοράπτη για να μη ξεφτίζει.
- 4.1.6. Να φέρει στα μανίκια μανσέτες με δυνατότητα αυξομείωσης της διαμέτρου, με χρήση προσκολλητικών συνδέσμων Velcro, έτσι ώστε να προσαρμόζεται στο χέρι και να μην επιτρέπει την είσοδο αντικειμένων.
- 4.1.7. Να φέρει ένα μικρό θυλάκιο ή μάντες στερέωσης στο ύψος του στήθους, για στυλό ή στήριξη ασυρμάτου. Επίσης ένα (1) θυλάκιο, στην αριστερή χειρίδα στο ύψος του ώμου για τη τοποθέτηση αντικειμένων (π.χ. κινητό τηλέφωνο) ενδεικτικών διαστάσεων πλάτους 10 cm και βάθους 18cm, το οποίο θα κλείνει με φερμουάρ στο επάνω μέρος.
- 4.1.8. Να διαθέτει στην περιοχή του αγκώνα μία ακόμη στρώση - ενίσχυση από το ίδιο ύφασμα με αυτό της στολής.
- 4.1.9. Να διαθέτει οπισθανακλαστικές - φωσφορίζουσες λωρίδες triple trim, σύμφωνα με τις απαιτήσεις του EN ISO 15384:2020 (παρ. 9.2).

- 4.1.10. Να φέρει στο πίσω φύλλο επιγραφή ‘ΠΥΡΟΣΒΕΣΤΙΚΟ ΣΩΜΑ’, σε μία ή δύο σειρές με οπισθανακλαστικά και φωσφορίζοντα γράμματα κίτρινου χρώματος, ύψους 3 cm και αναλόγου πλάτους, κατάλληλα θερμοκολλημένα για μεγάλη αντοχή σε μηχανικές καταπονήσεις. Η επιγραφή θα είναι τοποθετημένη συμμετρικά ως προς τις συρραφές των δύο μανικιών.
- 4.1.11. Να φέρει θηλιά, στην περιοχή του λαιμού, για την ανάρτησή του από κρεμάστρα.
- 4.1.12. Να φέρει τα κατωτέρω επιρράματα:
- 4.1.12.1. Στην αριστερή χειρίδα, σε απόσταση 5 cm περίπου από το ανώτερο σημείο της, να υπάρχει μόνιμα ραμμένο το μαλακό μέρος προσκολλητικού συνδέσμου με σχήμα ανάλογο του εμβλήματος του Σώματος (Σχέδιο 6).
- 4.1.12.2. Στην δεξιά πλευρά στην περιοχή του στήθους να υπάρχει μόνιμα ραμμένο το μαλακό μέρος προσκολλητικού συνδέσμου με σχήμα κυκλικό διαμέτρου 8 cm για τα σήματα ειδικότητας (Σχέδιο 5).
- 4.1.12.3. Στο δεξί μανίκι, και ψηλότερα από την αντανακλαστική λωρίδα, να υπάρχει μόνιμα ραμμένο το μαλακό μέρος προσκολλητικού συνδέσμου με σχήμα ορθογώνιο διαστάσεων 5X3cm για τοποθέτηση της ελληνικής σημαίας.

#### **4.1. Περισκελίδα**

Η περισκελίδα θα πρέπει:

- 4.1.1. Να φέρει δύο (2) εσωτερικές διαγώνιες πλαϊνές τσέπες συνολικού μήκους 27 cm τουλάχιστον και υφάσματος όμοιας σύνθεσης και βάρους με αυτό της στολής, με επικάλυψη για την αποφυγή εισόδου αντικειμένων.
- 4.1.2. Να φέρει δύο (2) τσέπες, στο πίσω μέρος, συνολικού μήκους 17 cm τουλάχιστον και υφάσματος όμοιας σύνθεσης και βάρους με αυτό της στολής, που θα κλείνουν με πτερύγια επικάλυψης με προσκολλητικούς συνδέσμους.
- 4.1.3. Να φέρει δύο (2) εξωτερικές πλαϊνές τσέπες λίγο πάνω από το ύψος των γονάτων, τύπου μπαλώματος, υφάσματος όμοιας σύνθεσης και βάρους με αυτό της στολής, που θα κλείνουν με πτερύγια επικάλυψης με προσκολλητικούς συνδέσμους. Να έχουν πλάτος τουλάχιστον 18 cm και ύψος τουλάχιστον 23 cm μαζί με το πτερύγιο επικάλυψης.
- 4.1.4. Να φέρει επιρραφή-ενίσχυση στις περιοχές των γονάτων ύψους 20 cm τουλάχιστον και πλάτους όσο το εμπρόσθιο φύλλο.
- 4.1.5. Να φέρει στην περιοχή του “καβάλου” ιδιαίτερη ενίσχυση από πρόσθετο στρώμα υφάσματος.
- 4.1.6. Να διαθέτει διπλή ραφή για τη συρραφή όλων των φύλλων μεταξύ τους καθώς και της ενίσχυσης του καβάλου.
- 4.1.7. Η μέση της περισκελίδας να έχει πλάτος τουλάχιστον 5 cm και να φέρει τουλάχιστον επτά (7) διεμβολές μεγέθους 6-7 cm για την διέλευση μέσα απ’ αυτές ζώνης. Στο μπροστινό μέρος να έχει άνοιγμα 18 cm τουλάχιστον, το οποίο να κλείνει με φερμουάρ αναλόγου μήκους και πλάτους τουλάχιστον 5mm και να κουμπώνει με κουμπί στη ζώνη. Να υπάρχουν επίσης τρεις (3) διεμβολές μεγάλες για ζώνη Α/Τ(πλάτους 6,5cm) οι οποίες να κλείνουν με κουμπί.
- 4.1.8. Να φέρει εφεδρικό κουμπί, ραμμένο σε κατάλληλο σημείο.
- 4.1.9. Στα κάτω άκρα να φέρει κατάλληλη διάταξη σύσφιξης με χρήση προσκολλητικών συνδέσμων Velcro, έτσι ώστε να προσαρμόζεται στο πόδι και να μην επιτρέπει την είσοδο αντικειμένων.
- 4.1.10. Να διαθέτει οπισθανακλαστικές - φωσφορίζουσες λωρίδες triple trim, σύμφωνα με τις απαιτήσεις του EN ISO 15384:2020 (παρ. 9.2), περιφερειακά στη περιοχή λίγο κάτω από το γόνατο.

#### **4.2. Πηλίκιο**

Κατασκευάζεται όπως φαίνεται στο Σχέδιο 7, από ύφασμα όμοιο με αυτό του χιτωνίου της στολής, και αποτελείται από:

- 4.2.1. Το γείσο: Έχει σκληρό εσωτερικό σκελετό από πλαστική ύλη επενδεδυμένο με το ύφασμα του τζόκεϊ καμπύλης επιφάνειας με μεγαλύτερο πλάτος 7-8 cm. Το γείσο πρέπει να στέκεται σε ευθεία.
- 4.2.2. Το υπόλοιπο τμήμα του πηλίκιου: Καλύπτει το κεντρικό πάνω μέρος της κεφαλής καθώς και το υπόλοιπο τμήμα της περιφερειακά. Αποτελείται από 6 τριγωνικά ισομερή τμήματα. Τα δύο μπροστινά φύλλα να φέρουν ενίσχυση με θερμοκολλητικό ύφασμα εσωτερικά. Στο πίσω μέρος φέρει λωρίδες υφάσματος οι οποίες ενώνονται με προσκολλητικό σύνδεσμο για την αύξηση ή την μείωση των διαστάσεων του τζόκεϊ ώστε να καλύπτει μεγέθη κεφαλής περιμέτρου 54 έως 64 cm. Στο μπροστινό τμήμα, το πηλίκιο, να φέρει κεντημένο το εθνόσημο ή ραμμένο κομμάτι υφάσματος επάνω στο οποίο να είναι κεντημένο το εθνόσημο Π.Σ..

**4.3.** Όπου στις διαστάσεις υπάρχει ο χαρακτηρισμός περίπου οι τιμές είναι ενδεικτικές λόγω των διαφοροποιήσεων ανά μέγεθος.

## **5. ΕΠΙΣΗΜΑΝΣΕΙΣ**

Σε κάθε χιτώνιο και περισκελίδα να υπάρχει κατάλληλη ετικέτα, στην οποία αναγράφονται τα ακόλουθα στοιχεία:

**5.1.** Κατασκευαστής και στοιχεία προμηθευτή.

**5.2.** Είδος (χιτώνιο ή περισκελίδα) και μέγεθος.

**5.3.** Σύνθεση υφάσματος καθώς και εμπορικές ονομασίες (trademarks) υφάσματος και εξαρτημάτων (**αντανακλαστικές** ταινίες, φερμουάρ, velcro).

**5.4.** Να αναφέρει μήνα, έτος, τόπο κατασκευής (χώρα προέλευσης) και αριθμό σύμβασης.

**5.5.** Να υπάρχει η σήμανση που προβλέπεται από τα Ευρωπαϊκά Πρότυπα EN ISO 15384:2020, EN ISO 13688:2013+EN ISO 13688:2013/A1:2021 και EN 1149-5:2018, EN ISO 16073-3:2019 καθώς και το προβλεπόμενο pictogram.

**5.6.** Να αναφέρει σαφείς οδηγίες πλυσίματος και συντήρησης.

**5.7.** Να αναφέρει «Προειδοποίηση: Λερωμένα ενδύματα προστατεύουν λιγότερο».

**5.8.** Να φέρει τη σήμανση CE, συνοδευόμενη από τον αριθμό του κοινοποιημένου οργανισμού, ο οποίος αξιολογεί το σύστημα ποιότητας του κατασκευαστή ή εποπτεύει τις δοκιμές του προϊόντος έτσι ώστε να εξασφαλίζεται η συμμόρφωση προς τον τύπο που περιγράφεται στο πιστοποιητικό εξέτασης τύπου, καθώς και όποια άλλη ενημερωτική για τον χρήστη σήμανση. Επίσης να υπάρχει συνοδευτικό της στολής έντυπο με οδηγίες που θα δοθούν στον μειοδότη από το Τμήμα Τεχνικών Προδιαγραφών του ΑΠΣ

**5.9.** Να υπάρχει συνοδευτικό της στολής έντυπο με οδηγίες για την ορθή χρήση και συντήρηση αυτής.

## **6. ΤΕΧΝΙΚΕΣ ΠΡΟΣΦΟΡΕΣ**

Οι προμηθευτές υποχρεούνται με την τεχνική τους προσφορά να καταθέσουν:

**6.1.** Φύλλο συμμόρφωσης όπου να απαντούν αναλυτικά σε όλες τις παραγράφους της τεχνικής προδιαγραφής με τη σειρά και την αρίθμηση αυτής, καθώς και συγκεκριμένες παραπομπές στα επισυναπτόμενα φυλλάδια / έντυπα. Η «συστημική» εκτύπωση της τεχνικής προσφοράς από την πλατφόρμα του Εθνικού Συστήματος Ηλεκτρονικών Δημοσίων Συμβάσεων (Ε.Σ.Η.ΔΗ.Σ.) επέχει θέση φύλλου συμμόρφωσης εφόσον περιέχει τις ζητούμενες πληροφορίες.

**6.2.** Αναλυτικό Πίνακα των κύριων υλικών της στολής (ύφασμα, οπισθανακλαστικές λωρίδες, φωσφορίζοντα γράμματα επιγραφής, προσκολλητικοί σύνδεσμοι και φερμουάρ) όπου θα φαίνονται οι κατασκευάστριες εταιρείες αυτών, τα εργοστάσια κατασκευής και ο τύπος τους.

**6.3.** Τεχνικά φυλλάδια όλων των ανωτέρω υλικών, με μετάφραση στην Ελληνική ή Αγγλική γλώσσα, καθώς και υπερσύνδεσμο (link), για κάθε ένα από αυτά, στις αντίστοιχες επίσημες ιστοσελίδες των κατασκευαστριών εταιρειών όπου φαίνονται τα είδη αυτά και τα τεχνικά τους χαρακτηριστικά.

**6.4.** Αντίγραφο πιστοποιητικού διασφάλισης ποιότητας ISO 9001:2015 του κατασκευαστή του υφάσματος και της κοπής ραφής, με πεδίο εφαρμογής αντίστοιχο με τη διαδικασία παραγωγής των ειδών του διαγωνισμού, με μετάφραση στα Ελληνικά.

**6.5.** Αντίγραφο Πιστοποιητικού Εξέτασης τύπου E.K. (EC TYPE EXAMINATION CERTIFICATE) σύμφωνα με τον κανονισμό (ΕΕ) 2016/425, για το προσφερόμενο είδος από το οποίο να προκύπτει η συμφωνία με το Ευρωπαϊκό Πρότυπο EN ISO 15384:2020, με μετάφραση στα Ελληνικά.

**6.6.** Τα εργαστηριακά αποτελέσματα (Test Reports) βάση των οποίων εκδόθηκε το ανωτέρω πιστοποιητικό συμφωνίας με το EN ISO 15384:2020.

**6.7.** Δήλωση συμμόρφωσης του κατασκευαστή, για το τελικό προϊόν, σύμφωνα με τον κανονισμό (ΕΕ) 2016/425.

**6.8.** Πιστοποιητικά δοκιμών για τις οπισθανακλαστικές λωρίδες σύμφωνα με το EN ISO 15384:2020.

**6.9.** Υπεύθυνη Δήλωση στην οποία θα δηλώνουν ότι τα υπό προμήθεια είδη συμμορφώνονται με τις απαιτήσεις του Κανονισμού ΕΚ 1907/2006 - R.E.A.C.H. (Registration, Evaluation and Authorization of Chemicals) της Ευρωπαϊκής Ένωσης. Η δήλωση αυτή αφορά τα παρασκευάσματα καθώς και όλα τα αντικείμενα τα οποία περιέχουν χημικές ουσίες στη σύστασή τους ή στα οποία έχουν εφαρμοστεί χημικές ουσίες και παρασκευάσματα κατά την παραγωγή τους. Η Υπηρεσία μετά την υπογραφή της Σύμβασης διατηρεί το δικαίωμα όπου και όταν κριθεί αναγκαίο να ζητήσει να προσκομιστούν δικαιολογητικά τεκμηρίωσης ή να διενεργηθούν εργαστηριακές δοκιμές

**6.10.** Υπεύθυνη δήλωση, ότι σε περίπτωση κατακύρωσης του διαγωνισμού στην εταιρεία τους, κατά τη βαφή και τη χημική επεξεργασία των ειδών της συγκεκριμένης προμήθειας δεν θα γίνει χρήση αζωχρωμάτων, τα οποία

ενδέχεται να απελευθερώσουν με αναγωγική διάσπαση τις αρωματικές αμίνες σε ανιχνεύσιμες ποσότητες, σύμφωνα με τα αναφερόμενα στους νόμους των ΦΕΚ 166/Α/17.11.1983, ΦΕΚ 1045/Β/29.07.2003 και ΦΕΚ 1283/Β/23.08.2004 και στις τυχόν μεταγενέστερες τροποποιήσεις τους. Η Υπηρεσία διατηρεί το δικαίωμα όποτε κρίνει ότι είναι σκόπιμο να προβεί σε εργαστηριακό έλεγχο των ειδών προκειμένου να εξετάσει τα είδη ως προς τη συμμόρφωση τους με τις προαναφερόμενες απαιτήσεις.

**6.11.** Δήλωση του κατασκευαστικού οίκου ότι η προσφερόμενη στολή, υπό κανονικές συνθήκες χρήσης και φροντίδας, θα εξυπηρετεί το σκοπό για τον οποίο προορίζεται παρέχοντας την απαιτούμενη προστασία στον χρήστη της, για χρονικό διάστημα τουλάχιστον δέκα (10) ετών από την ημερομηνία παράδοσής της.

**6.12.** Έγγραφο εγγύηση καλής λειτουργίας των στολών για δύο έτη τουλάχιστον, από την ημερομηνία παραλαβής τους.

**6.13.** Δύο (2) πλήρεις στολές (χιτώνιο, περισκελίδα, πηλίκιο) ως δείγμα- αντίδειγμα, οι οποίες θα ελέγχονται μακροσκοπικά από την Επιτροπή Αξιολόγησης των προσφορών.

**6.14.** Δείγματα των υλικών της στολής:

- ένα (1) κομμάτι υφάσματος (τουλάχιστον 50X50cm) όμοιο με το εξωτερικό ύφασμα της στολής .
- ένα (1) μέτρο της αντανάκλαστικής ταινίας,
- ένα (1) φερμουάρ όμοιο με αυτό του χιτωνίου,
- ένα (1) φερμουάρ όμοιο με αυτό των τσεπών,
- ένα (1) κομμάτι της ταινίας velcro.

Η απόχρωση των δειγμάτων να προσομοιάζει με την ζητούμενη χωρίς ωστόσο η διαφοροποίηση από αυτήν να αποτελεί λόγο απόρριψης της προσφοράς. Τα δείγματα να περιλαμβάνουν και τις επισημάνσεις της παραγράφου 5.

Επιμέρους σχεδιαστικές διαφοροποιήσεις του κατατεθέντος δείγματος σε σχέση με την τεχνική προδιαγραφή δύναται να γίνουν αποδεκτές εφόσον, τα δείγματα που θα προσκομισθούν στην φάση επισημοποίησης δειγμάτων από την Επιτροπή Παρακολούθησης και Παραλαβής, καλύπτουν πλήρως την τεχνική προδιαγραφή και είναι πλήρως πιστοποιημένα.

## **7. ΥΠΟΧΡΕΩΣΕΙΣ ΑΝΑΔΟΧΟΥ**

**7.1.** Ο ανάδοχος οφείλει το συντομότερο δυνατό, μετά την υπογραφή της σύμβασης και οπωσδήποτε πριν αρχίσει τη μαζική παραγωγή να προσκομίσει δείγμα (χιτώνιο - περισκελίδα - πηλίκιο μπλε - πηλίκιο κόκκινο) καθ' όλα όμοιο με το παραδοτέο, συνοδευόμενο από πιστοποίηση διαπιστευμένου φορέα και εργαστηριακά αποτελέσματα ελέγχου της απόχρωσης του υφάσματος, για έγκριση από την Επιτροπή Παρακολούθησης και Παραλαβής (εντός 10 ημερών), και στη συνέχεια δείγματα για όλα τα μεγέθη, τα οποία θα επισημοποιηθούν από την Επιτροπή Παρακολούθησης και Παραλαβής (εντός 20 ημερών).

**7.2.** Ο ανάδοχος προς διευκόλυνσή του, δύναται να ζητήσει από την Επιτροπή Παρακολούθησης και Παραλαβής, δείγμα υφάσματος προκειμένου να συμμορφωθεί με τις τεχνικές απαιτήσεις της παραγράφου 3.1.3.

## **8. ΣΥΣΚΕΥΑΣΙΑ**

### **8.1. Χιτώνια:**

Κάθε χιτώνιο, κουμπωμένο και με τις χειρίδες στο πίσω φύλλο, διπλώνεται και μία φορά κατά τη γραμμή της μέσης και να μπαίνει σε διαφανή σακούλα. Τριάντα (30) χιτώνια του ίδιου μεγέθους τοποθετούνται σε πεντάφυλλο χαρτοκιβώτιο βάρους τουλάχιστον 750 gr/m<sup>2</sup>. Κάθε χαρτοκιβώτιο περιλαμβάνει χιτώνια του ίδιου μεγέθους και φέρει εξωτερικά σε εμφανές σημείο ετικέτα που θα αναγράφει το είδος, το μέγεθος και την ποσότητα που περιέχει καθώς και τον αριθμό της Σύμβασης όπως στο Σχέδιο Α.

### **8.2. Περισκελίδες:**

Κάθε περισκελίδα, διπλώνεται μια φορά, πάνω από την ενίσχυση των γονάτων και τοποθετείται σε διαφανή σακούλα. Τριάντα (30) παντελόνια του ίδιου μεγέθους τοποθετούνται σε πεντάφυλλο χαρτοκιβώτιο βάρους τουλάχιστον 750 gr/m<sup>2</sup>. Κάθε χαρτοκιβώτιο να φέρει εξωτερικά, σε εμφανές σημείο, ετικέτα που θα αναγράφει το είδος, το μέγεθος και την ποσότητα που περιέχει καθώς και τον αριθμό της Σύμβασης όπως στο Σχέδιο Α.

### **8.3. Πηλίκια:**

Σχηματίζονται δέματα των 10 τεμαχίων, και τοποθετούνται σε διαφανή σακούλα. Πέντε (5) διαφανείς σακούλες συσκευάζονται σε χαρτοκιβώτιο ικανής αντοχής. Κάθε χαρτοκιβώτιο να φέρει εξωτερικά σε εμφανές σημείο, ετικέτα που θα αναγράφει το είδος και την ποσότητα που περιέχει καθώς και τον αριθμό της Σύμβασης όπως στο Σχέδιο Β.

## 9. ΠΑΡΑΔΟΣΗ

- 9.1.** Όλη η ποσότητα της προμήθειας θα παραδοθεί με φροντίδα και δαπάνες του προμηθευτή στην Υ.ΔΙ.Π.ΥΛ. (Υπηρεσία Διαχείρισης Πυροσβεστικού Υλικού) στη Μάνδρα Αττικής μετά από συνεννόηση της προμηθεύτριας εταιρείας, της Επιτροπής παραλαβής καθώς και της Διοίκησης των Αποθηκών.
- 9.2.** Ο χρόνος παράδοσης όλης της ποσότητας των στολών δεν θα υπερβαίνει τους δέκα (10) μήνες από την υπογραφή της Σύμβασης.
- 9.3.** Οι ποσότητες ανά μέγεθος, θα γνωστοποιηθούν με έγγραφο πριν από την υπογραφή της σύμβασης.

## 10. ΜΑΚΡΟΣΚΟΠΙΚΟΣ ΕΛΕΓΧΟΣ

Η Επιτροπή Παρακολούθησης και Παραλαβής ελέγχει ενδεικτικά τα παρακάτω:

- 10.1.** Το χρωματισμό και μακροσκοπικά χαρακτηριστικά των ετοιμών χιτωνίων, περισκελίδων και πηλικίων.
- 10.2.** Την ποιότητα της κατασκευής (κοπή, ραφή, συρραφές κ.λπ).
- 10.3.** Την ομοιοχρωμία του συνόλου των τεμαχίων κάθε περισκελίδας, χιτωνίου και πηλικίου καθώς και του συνόλου αυτών ως ενιαίας στολής.
- 10.4.** Την ποσότητα ανά μέγεθος.
- 10.5.** Ο έλεγχος γίνεται δειγματοληπτικά σε ποσοστό 1% τουλάχιστον της όλης ποσότητας.

## 11. ΔΕΙΓΜΑΤΟΛΗΨΙΑ & ΕΡΓΑΣΤΗΡΙΑΚΟΣ ΕΛΕΓΧΟΣ

**11.1.** Τα χιτώνια, οι περισκελίδες και τα πηλίκια χωρίζονται από την Επιτροπή Παρακολούθησης και Παραλαβής σε μερίδες των 2.000 τεμαχίων ανεξάρτητα από το μέγεθός τους. Εφόσον ο αριθμός των τεμαχίων είναι μεγαλύτερος των 1.000 αποτελεί μερίδα. Από κάθε μερίδα λαμβάνονται τυχαία δύο (2) στολές πλήρεις (χιτώνια, περισκελίδες, πηλίκια). Η μία στολή αποτελεί το δείγμα ελέγχου και η άλλη το αντίδειγμα.

**11.2.** Τα δείγματα αποστέλλονται με φροντίδα της Επιτροπής Παρακολούθησης και Παραλαβής, για εργαστηριακό έλεγχο των απαιτήσεων της παραγράφου 3 καθώς και για τη διαπίστωση ότι το χρώμα του υφάσματος είναι το προβλεπόμενο από την παρούσα (παράγραφος 3.1.2), σε Διαπιστευμένο με το ISO 17025:2017 Εργαστήριο για την εκτέλεση των ζητούμενων δοκιμών. Διευκρινίζεται ότι είναι στην διακριτική ευχέρεια της Επιτροπής Παραλαβής η επιλογή του διαπιστευμένου εργαστηρίου της ημεδαπής ή της αλλοδαπής που θα πραγματοποιηθούν οι δοκιμές.

**11.3.** Ο έλεγχος της απόχρωσης θα γίνεται με φασματοφωτόμετρο που θα λειτουργεί με διάχυτο φωτισμό του δοκιμίου με πλήρη εκπομπή πηγής η οποία θα προσομοιάζει στη «CIE Source D65». Το υπό εξέταση δοκίμιο πρέπει να παρατηρείται από γωνία που δεν ξεπερνά τις 10° από την κανονική γωνία παρατήρησης συμπεριλαμβανομένης και της γωνίας αποφυγής κατοπτρισμού. Το μέγεθος του προτύπου ανοίγματος επί της συσκευής που χρησιμοποιείται για τη μέτρηση της απόχρωσης θα πρέπει να είναι διαμέτρου 1,2-1,5 cm. Οι μετρήσεις θα πρέπει να γίνονται σε τρία (3) διαφορετικά σημεία στα τεμάχια του κάθε δείγματος μετρώντας το κάθε σημείο δύο φορές με διαφορετικό προσανατολισμό (υφάδι-στημόνι). Το τελικό αποτέλεσμα θα είναι ο μέσος όρος των έξι (6) μετρήσεων που πραγματοποιήθηκαν [τρία (3) σημεία X δύο (2) φορές = έξι (6)] για κάθε δείγμα. Τα προς εξέταση σημεία θα πρέπει να είναι διπλωμένα δύο (2) φορές προκειμένου κατά τη μέτρηση να μην επηρεάζονται από το φως.

Κατά τη μέτρηση θα χρησιμοποιείται η εξίσωση CMC (Color Measurement Commities της Society of Dyers and colourists) για τον υπολογισμό του ΔΕ η οποία περιλαμβάνει και διορθωτικούς συντελεστές.

11.3.1. Χρώμα: Ανοιχτό κιτρινωπό καφέ.

Αποδεκτά Αποτελέσματα Σύγκρισης Απόχρωσης με την CMC (ΔΕ): Μέχρι και 1,6.

Αποκλίσεις: Μέχρι και 0,2 πάνω του ορίου, δηλαδή 1,8.

Έκπτωση: 1% για κάθε 0,1 πάνω του ορίου.

**11.4.** Τα αντιδείγματα παραμένουν στην αρμόδια Υπηρεσία του Φορέα που διενεργεί το Διαγωνισμό.

**11.5.** Να παραδοθεί από τον προμηθευτή κομμάτι προσκολλητικών συνδέσμων ικανών διαστάσεων για την εκτέλεση των εργαστηριακών δοκιμών της παραγράφου 3.4.

**11.6.** Τα έξοδα των εργαστηριακών ελέγχων (περιλαμβανομένων των τυχών εξόδων αποστολής και επιστροφής των δειγμάτων και των εργαστηριακών αποτελεσμάτων) θα βαρύνουν τον προμηθευτή.

**11.7.** Τα τεμάχια που θα αποτελέσουν δείγματα - αντιδείγματα επιβαρύνουν τον προμηθευτή και παραδίδονται επί πλέον της συμβατικής ποσότητας.

## **12. ΠΑΡΑΛΑΒΗ**

Οριστική παραλαβή θα γίνεται από την Επιτροπή Παρακολούθησης και Παραλαβής μέσα σ' ένα μήνα από την παράδοση ολόκληρης της ποσότητας εξαιρουμένου του χρονικού διαστήματος που θα απαιτηθεί για την πραγματοποίηση των εργαστηριακών δοκιμών και την έκδοση των σχετικών αποτελεσμάτων. Οι στολές παραλαμβάνονται κανονικά, εφόσον διαπιστωθεί από το μακροσκοπικό και εργαστηριακό έλεγχο ότι πληρούν τις απαιτήσεις των τεχνικών προδιαγραφών. Εφόσον κατά το μακροσκοπικό έλεγχο βρεθούν εκτροπές που αφορούν την κατασκευή (κοπή, ραφή, ομοιοχρωμία, υλικά κατασκευής), η Επιτροπή Παρακολούθησης και Παραλαβής τις απορρίπτει.

## **13. ΚΡΙΤΗΡΙΟ ΚΑΤΑΚΥΡΩΣΗΣ**

**13.1.** Η χαμηλότερη συνολική τιμή (χιτωνίου, περισκελίδας, πηλικίου) η οποία είναι η ίδια ανεξαρτήτως μεγέθους στολής.

**13.2.** Να δοθούν επίσης οι επιμέρους τιμές τόσο του χιτωνίου όσο και της περισκελίδας και του πηλικίου για ενδεχόμενη επιλογή προμήθειας ποσότητας ενός από τα είδη.

## **14. ΣΧΕΔΙΑ - ΠΙΝΑΚΑΣ ΜΕΓΕΘΩΝ**

Επισυνάπτονται **ενδεικτικά** (ως προς τις διαστάσεις) Σχέδια του χιτωνίου και του παντελονιού καθώς και Πίνακας των μεγεθών των στολών με τις αντίστοιχες διαστάσεις. Σε περίπτωση διαφοροποίησης των επιμέρους διαστάσεων, ο προσφέρων να υποβάλει πίνακα με τις προτεινόμενες από αυτόν διαστάσεις οι οποίες προσεγγίζουν αυτές του εν λόγω Πίνακα.

**ΠΙΝΑΚΑΣ**

όπου φαίνονται οι πραγματικές και παραδοτέες διαστάσεις (σύμφωνα με τα επισυναπτόμενα σχέδια) των υπό προμήθεια μεγεθών χιτωνίων, περισκελίδων και πηλικίων

<b>Α' ΧΙΤΩΝΙΑ</b>								
<b>ΠΑΡΑΔΟΤΕΟ ΜΕΓΕΘΟΣ</b>								<b>ΠΟΣΟΤΗΤΑ</b>
A/A	Μέγεθος	Περίμετρος στήθους (Α) x2	Περίμετρος κάτω άκρου (Η) x2	Μήκος (Β)	Μανίκι (Γ)	Μασχάλη (Δ)	Πλάτη (Ε)	
1	115 Μ	115	115	76	60	28	47	
2	115 ΜΚ	115	115	80	62	28	47	
3	125 Μ	125	125	76	62	29,5	52	
4	125 ΜΚ	125	125	80	64	29,5	52	
5	135 Μ	135	135	79	62	31	57	
6	135 ΜΚ	135	135	83	64	31	57	
7	144 Μ	144	144	81	62	32,5	61,5	
8	150	150	150	86	72	33,5	64,5	
9	160	160	160	91	74	35	67,5	
<b>Σ Υ Ν Ο Λ Ο</b>								

<b>Β' ΠΕΡΙΣΚΕΛΙΔΕΣ</b>						
<b>ΠΑΡΑΔΟΤΕΟ ΜΕΓΕΘΟΣ</b>						<b>ΠΟΣΟΤΗΤΑ</b>
A/A	Μέγεθος	Περίμ. Μέσης Η	Ημπερ. Λεκάνης Θ	Μήκος Ι	Καβάλος Κ	
1	72 ΜΚ	72	54	100	72	
2	76 Μ	76	56	100	72	
3	76 ΜΚ	76	56	105	77	
4	80 Μ	80	57	100	72	
5	80 ΜΚ	80	57	105	77	
6	84 Μ	84	58	100	72	
7	84 ΜΚ	84	58	105	77	
8	88 Μ	88	60	105	77	
9	88 ΜΚ	88	60	110	82	
10	92 Μ	92	62	105	77	
11	92 ΜΚ	92	62	110	82	
12	96 Μ	96	64	105	77	
13	96 ΜΚ	96	64	110	82	
14	100 Μ	100	68	105	77	
15	100 ΜΚ	100	68	110	82	
16	104	104	70	110	82	
17	108	108	74	115	87	
18	112	112	78	115	87	
19	116	116	80	115	87	
20	120	120	84	115	87	
21	124	124	86	120	87	
<b>Σ Υ Ν Ο Λ Ο</b>						

<b>Γ' ΠΗΛΙΚΙΑ (τζόκεϊ)</b>	<b>ΠΟΣΟΤΗΤΑ</b>
Εποχικών Πυροσβεστών (Ανοιχτό κιτρινωπό καφέ)	
<b>Σ Υ Ν Ο Λ Ο</b>	

**ΣΧΕΔΙΑ ΕΠΙΣΗΜΑΝΣΕΩΝ ΣΥΣΚΕΥΑΣΙΑΣ**

ΧΙΤΩΝΙΑ ΣΤΟΛΗΣ ΥΠΗΡΕΣΙΑΣ

ή ΠΕΡΙΣΚΕΛΙΔΕΣ ΣΤΟΛΗΣ ΥΠΗΡΕΣΙΑΣ

No .....

(Μέγεθος)

Ποσότητα.....Τεμάχια

Σύμβαση.....

(Αριθμός και έτος Σύμβασης)

Σχέδιο Α

ΠΗΛΙΚΙΑ (ΤΖΟΚΕΪ) ΕΠΟΧΙΚΩΝ

Ποσότητα.....Τεμάχια

Σύμβαση.....

(Αριθμός και έτος Σύμβασης)

Σχέδιο Β

**ΣΧΕΔΙΟ 6**

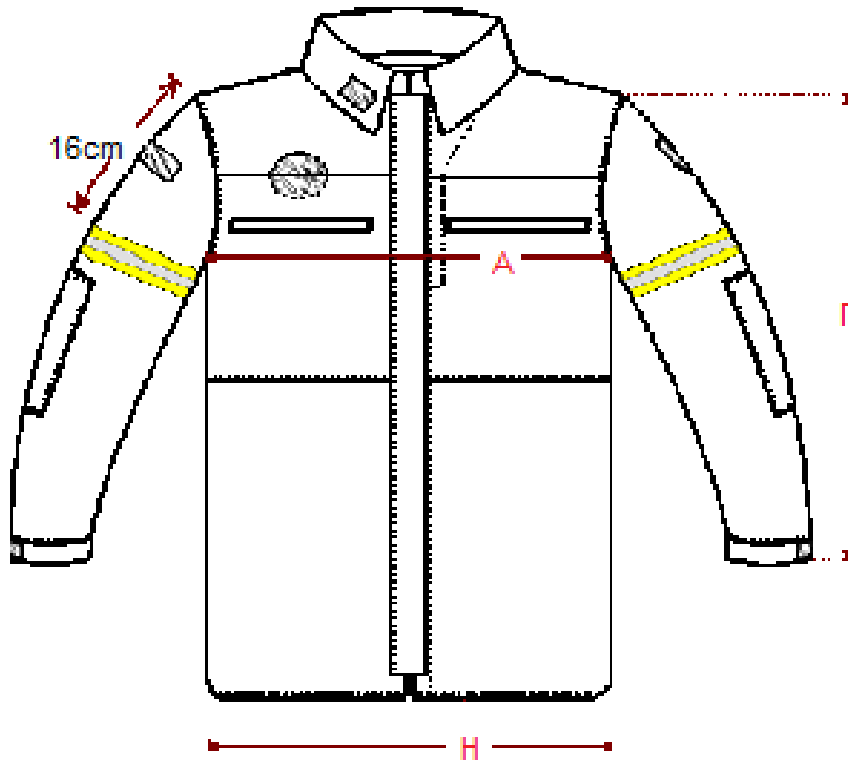

**ΣΧΕΔΙΟ 7**



**ΣΧΕΔΙΟ 8**

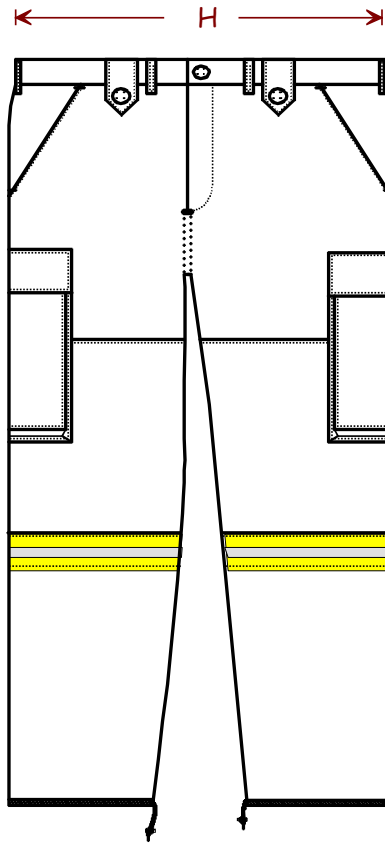

**ΣΧΕΔΙΟ 9**

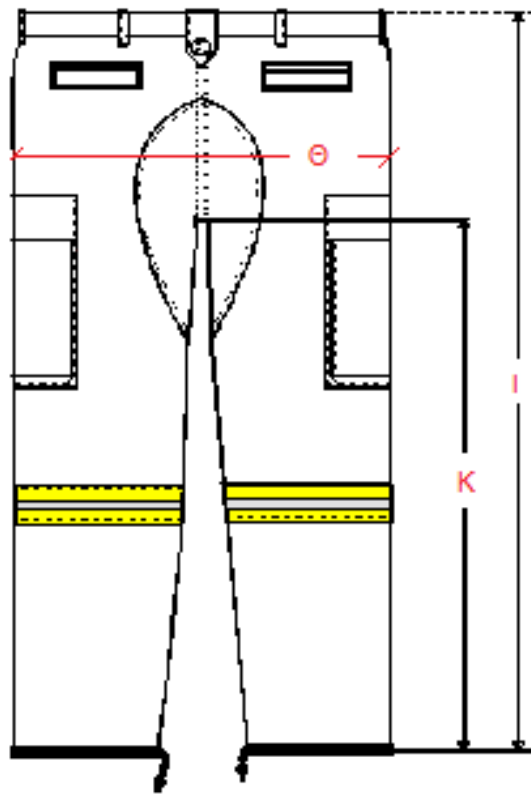

**ΣΧΕΔΙΟ 10**



**ΣΧΕΔΙΟ 6**



**ΣΧΕΔΙΟ 7**

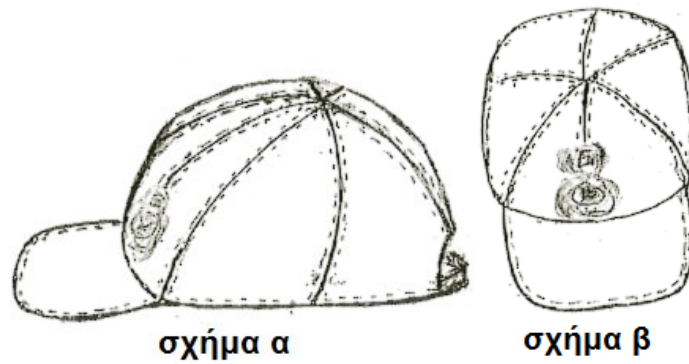

**ΤΕΧΝΙΚΗ ΠΡΟΔΙΑΓΡΑΦΗ**  
**Στολή υπ' αριθ. 9 Set (Εθελοντών)**

**1. ΣΚΟΠΟΣ**

Σκοπός της παρούσας τεχνικής προδιαγραφής είναι να καθορίσει τις ελάχιστες απαιτήσεις του Πυροσβεστικού Σώματος για την προμήθεια στολών προστασίας που θα χρησιμοποιηθούν από τους Εθελοντές Πυροσβέστες κατά την εκτέλεση των πυροσβεστικών (υπαίθριες και δασικές πυρκαγιές) και διασωστικών τους καθηκόντων.

**2. ΠΡΟΤΥΠΑ - ΠΙΣΤΟΠΟΙΗΣΗ**

**2.1.** Η αναφορά ή/και παραπομπή σε συγκεκριμένα πρότυπα δεν αναιρεί την αποδοχή νεώτερων ή ισοδύναμων προτύπων.

**2.2.** Η παρούσα τεχνική προδιαγραφή καθορίζει τις ελάχιστες απαιτήσεις της Υπηρεσίας. Τεχνική προσφορά που παρουσιάζει αποκλίσεις από τις ελάχιστες απαιτήσεις, θα απορρίπτεται.

**2.3.** Προσφορές που πληρούν κατά ισοδύναμο τρόπο τις απαιτήσεις που καθορίζονται από την παρούσα τεχνική προδιαγραφή, δύναται να γίνονται αποδεκτές εφόσον ο προσφέρων αποδεικνύει την ισοδυναμία της προσφοράς του, με κάθε ενδεδειγμένο μέσο.

**2.4.** Οι στολές υπηρεσίας μαχίμων μονάδων να είναι κατασκευασμένες και πιστοποιημένες σύμφωνα με τα:

**2.4.1.** EN ISO 15384:2020 «Προστατευτική ενδυμασία για πυροσβέστες — Μέθοδοι δοκιμής εργαστηρίου και απαιτήσεις απόδοσης για ενδυμασία δασοπυρόσβεσης»

**2.4.2.** EN ISO 13688:2013+EN ISO 13688:2013/A1:2021 «Προστατευτική ενδυμασία - Γενικές απαιτήσεις»

**2.4.3.** EN 1149-5:2018 έναντι του κινδύνου συσσώρευσης ηλεκτροστατικών φορτίων.

**2.4.4.** EN ISO 16073-3:2019 «Εξοπλισμός ατομικής προστασίας για δασοπυρόσβεση Απαιτήσεις και μέθοδοι δοκιμής - Μέρος 3: Ρουχισμός».

**2.5.** Για την απόδειξη των ανωτέρω, οι στολές θα πρέπει να διαθέτουν:

**2.5.1.** Πιστοποιητικό Εξέτασης τύπου Ε.Κ. (EC TYPE EXAMINATION CERTIFICATE) σύμφωνα με τον κανονισμό (ΕΕ) 2016/425.

**2.5.2.** Δήλωση συμμόρφωσης του κατασκευαστή για το τελικό προϊόν, το οποίο αποτελεί μέσο ατομικής προστασίας Κατηγορίας III, σύμφωνα με τον κανονισμό (ΕΕ) 2016/425 (συμμόρφωση προς τον τύπο σύμφωνα με το Παράρτημα VII ή VIII του κανονισμού).

**2.5.3.** Σήμανση CE συνοδευόμενη από τον αριθμό του κοινοποιημένου οργανισμού, ο οποίος αξιολογεί το σύστημα ποιότητας του κατασκευαστή ή εποπτεύει τις δοκιμές του προϊόντος έτσι ώστε να εξασφαλίζεται η συμμόρφωση προς τον τύπο που περιγράφεται στο πιστοποιητικό εξέτασης τύπου.

**2.6.** Το εργοστάσιο κατασκευής του υφάσματος και της κοπής-ραφής να διαθέτει Πιστοποιητικό διασφάλισης ποιότητας ISO 9001:2015. Η κατασκευή του υπό προμήθεια είδους να περιλαμβάνεται στις δραστηριότητες για τις οποίες αυτό έχει εκδοθεί.

**3. ΓΕΝΙΚΑ ΣΤΟΙΧΕΙΑ ΣΤΟΛΩΝ - ΑΠΑΙΤΗΣΕΙΣ**

**3.1. Ύφασμα**

**3.1.1.** Το ύφασμα των στολών να αποτελείται από 91% -93% μεταραμιδικές ίνες, 5% - 7% παραραμιδικές ίνες και 2% αντιστατικές ίνες.

**3.1.2.** Το βάρος να είναι 220gr/m<sup>2</sup> (αποδεκτή απόκλιση +/- 5%). Το πάχος της ίνας να είναι μικρότερο ή ίσο με 1,7 dtex. Η ύφανση να είναι διαγώνιος (2/1) ή rip stop.

**3.1.3.** Το χρώμα του υφάσματος της στολής (παντελόνι, χιτώνιο) των εθελοντών να είναι ανοικτό μπλε ενώ το χρώμα του υφάσματος του τζόκεϊ να είναι κόκκινο, σύμφωνα με τον παρακάτω πίνακα:

**3.1.3.1.** Ανοικτό μπλε με χρωματικές συντεταγμένες (Χρωματικό μοντέλο CIELab):

**L\* = 26,68**

**a\* = -2,26**

**b\* = -15,46**

Εναλλακτικά με το σύστημα Pantone απόχρωση με κωδικό 2379C.

**3.1.3.2.** Κόκκινο με χρωματικές συντεταγμένες:

**L\* = 39,28**

**a\* = 46,80**

**b\* = 16,71**

Εναλλακτικά με το σύστημα Pantone απόχρωση με κωδικό 194C

**3.1.4.** Η βαφή του υφάσματος να γίνει στην ίνα. Στο τελικό ύφασμα να έχει γίνει βαφή και στον αντιστατικό παράγοντα του υφάσματος. Οι αντοχές χρωματισμού, σύμφωνα με το ISO 105 να είναι :

ξιι.Στο ηλιακό φως :	min 5
ξιω.Στην πλύση :	min 4 – 5
ξω.Στο στεγνό καθάρισμα:	min 4 – 5
ξπι.Στην ξηρή τριβή :	min 4 – 5
ξπιι.Στην υγρή τριβή :	min 4
ξπιιι.Στο χλώριο :	min 4

**3.1.5.** Η τιμή του pH υφάσματος σύμφωνα με το ISO 3071 να είναι >3,5 και <9,5.

**3.1.6.** Αντίσταση στο pilling. Το ύφασμα της στολής να έχει αντίσταση στο pilling  $\geq 4$  όταν ελέγχεται στις 18.000 στροφές, σύμφωνα με το EN ISO 12945-1:2000.

**3.1.7.** Προετοιμασία δειγμάτων. Για τον εργαστηριακό έλεγχο των απαιτήσεων που περιγράφονται στις επόμενες παραγράφους, τα υπό δοκιμή δείγματα θα πρέπει να υποστούν μια προεπεξεργασία η οποία περιλαμβάνει: πλύσιμο των στολών πέντε (5) φορές σε πλυντήριο, με τη χρήση απορρυπαντικού σε μαλακό νερό και στέγνωμα σύμφωνα με το ISO 6330. Η πλύση να πραγματοποιηθεί με τη διαδικασία 5A (στους  $40^{\circ} \pm 3^{\circ} \text{C}$ ) και το στέγνωμα με τη διαδικασία E (περιστροφικό στέγνωμα) εκτός αν ορίζουν διαφορετικά οι οδηγίες του κατασκευαστή. Πριν την προετοιμασία των δειγμάτων, πραγματοποιείται το πρώτο στάδιο ελέγχου «Εξάπλωση φλόγας».

**3.1.8.** Εξάπλωση φλόγας (παράγραφος 6.1 του EN ISO 15384:2020) (πραγματοποιείται πριν και μετά την προετοιμασία των δειγμάτων της παραγράφου 3.1.6) Όταν το ύφασμα από το οποίο αποτελείται η στολή και τα θυλάκια (τσέπες) αυτής, οι κλωστές καθώς και όποιο άλλο υλικό βρίσκεται στην εξωτερική πλευρά της στολής, δοκιμαστούν σύμφωνα με το ISO 15025 procedure A (face ignition) και procedure B (edge ignition):

3.1.8.1. Κανένα δείγμα δεν πρέπει να αναφλεγεί στην πάνω ή οποιαδήποτε πλευρική άκρη.

3.1.8.2. Κανένα δείγμα δεν πρέπει να σχηματίσει τρύπα.

3.1.8.3. Κανένα δείγμα δεν πρέπει να αφήσει κατάλοιπα από κάψιμο ή λιώσιμο.

3.1.8.4. Η μέση τιμή του χρόνου καύσης μετά την απομάκρυνση της πηγής ανάφλεξης (Afterflame Time), θα πρέπει να είναι  $\leq 2 \text{ sec}$ .

3.1.8.5. Η μέση τιμή του χρόνου πυράκτωσης, μετά την κατάπαυση της φλόγας, ή αν δεν υπάρξει φλόγα μετά την απομάκρυνση της πηγής ανάφλεξης (Afterglow time), θα πρέπει να είναι  $\leq 2 \text{ sec}$ .

**3.1.9.** Μετάδοση Θερμότητας με ακτινοβολία (παράγραφος 6.2 του EN ISO 15384:2020) Δοκιμαζόμενο σύμφωνα με τη μέθοδο B του EN ISO 6942:2002, σε πυκνότητα θερμικής ροής  $20 \text{ Kw/m}^2$ , να επιτυγχάνει δείκτη RHT124 μεγαλύτερο ή ίσο του 11s και RHT124-RHT112 μεγαλύτερο ή ίσο του 4s.

**3.1.10.** Αντοχή στη θερμότητα (παράγραφος 6.3 του EN ISO 15384:2020). Το ύφασμα της στολής δοκιμαζόμενο στους  $(260 \pm 5)^{\circ} \text{C}$  σύμφωνα με το ISO 17493 δεν θα αναφλεγεί, λιώσει ή συρρικνωθεί περισσότερο από 10%. Επίσης όλα τα υπόλοιπα υλικά ή υφάσματα που περιλαμβάνονται στη στολή, όπως οπισθανακλαστικές ταινίες, κλωστές ραφής, σύνδεσμοι Velcro και φερμουάρ δοκιμαζόμενα στους  $(180 \pm 5)^{\circ} \text{C}$  σύμφωνα με το ISO 17493, δεν θα αναφλεγούν ή λιώσουν.

**3.1.11.** Αντοχή στον εφελκυσμό (tensile strength) (παράγραφος 7.1 του EN ISO 15384:2020). Να παρουσιάζει αντοχή στον εφελκυσμό, σύμφωνα με το ISO 13934 – 1 μεγαλύτερη από 950 N στο στημόνι και 950 N στο υφάδι.

**3.1.12.** Αντίσταση στο σχίσιμο (tear strength) (παράγραφος 7.2 του EN ISO 15384:2020). Να παρουσιάζει αντίσταση στο σχίσιμο σύμφωνα με το ISO 13937-2 μεγαλύτερη των 40N στο υφάδι και 40N στο στημόνι.

**3.1.13.** Αντίσταση στη θερμότητα (παράγραφος 8.1 του EN ISO 15384:2020). σύμφωνα με το ISO 11092 μικρότερη ή ίση των  $0.055 \text{ m}^2 \text{K/W}$ .

**3.1.14.** Αντίσταση στους υδρατμούς (παράγραφος 8.2 του EN ISO 15384:2020). σύμφωνα με το ISO 11092 μικρότερη ή ίση των  $10 \text{ m}^2 \text{Pa/W}$ .

**3.1.15.** Σταθερότητα διαστάσεων (παράγραφος 9.1 του EN ISO 15384:2020). Να παρουσιάζει σταθερότητα διαστάσεων, μετά από πλύσιμο στους  $40^{\circ} \pm 3^{\circ} \text{C}$  σύμφωνα με το EN ISO 5077:2008, μικρότερη από 3% στο υφάδι και 3% στο στημόνι.

### **3.2. Οπισθανακλαστικές λωρίδες - Επιγραφή από Φωσφορίζοντα γράμματα.**

**3.2.1.** Η στολή να διαθέτει βραδύκαυστες, κατάλληλες για στολές πυροσβεστών, οπισθανακλαστικές και φωσφορίζουσες ταινίες τύπου triple trim (κίτρινο – ασημί – κίτρινο), πλάτους τουλάχιστον 5 cm, οι οποίες θα

διαθέτουν διακεκομμένη σχεδίαση για λόγους μεγαλύτερης εργονομίας και διαπνοής και θα επικολλούνται στη στολή, με κατάλληλη διαδικασία θερμοκόλλησης.

**3.2.2.** Η στολή, στο πίσω φύλλο του χιτωνίου, να διαθέτει επιγραφή από κίτρινα, κατάλληλα για στολές πυροσβεστών, οπισθανακλαστικά και φωσφορίζοντα γράμματα κίτρινου χρώματος.

**3.2.3.** Θα πρέπει να καλύπτουν τις απαιτήσεις των παραγράφων 6.3.2 (heat resistance) και 9.2 (retroreflective performance) του EN ISO 15384:2020

### **3.3. Κλωστές ραφής**

**3.3.1.** Να είναι από 100% αραμιδικές ίνες, χρώματος ομοίου με του υφάσματος και να μη ξεθωριάζουν.

**3.3.2.** Η αντοχή των ραφών δοκιμαζόμενη σύμφωνα με το ISO 13935 – 2 να είναι μεγαλύτερη ή ίση με 300 N (παράγραφος 7.3 του EN ISO 15384:2020).

**3.3.3.** Η θερμική αντίσταση των ραφών εξεταζόμενη σύμφωνα με το EN ISO 3146 να είναι τέτοια ώστε το δείγμα να μην λειώνει σε θερμοκρασία μικρότερη από 260°C.

**3.3.4.** Τα τελειώματα του υφάσματος στα γαζιά ή όπου απαιτείται να γίνονται με κοπτοράπτη με κλωστή όμοια με αυτή της ραφής των στολών.

### **3.4. Προσκολλητικοί σύνδεσμοι (τύπου Velcro)**

Να είναι χρώματος όμοιου με του υφάσματος ή μαύρου χρώματος. Να είναι βραδύκαυστοι, ειδικοί για τέτοιες στολές και να ικανοποιούν τις απαιτήσεις της παραγράφου 6.3 του EN ISO 15384:2020.

### **3.5. Κουμπιά.**

Τα κουμπιά (εάν υπάρχουν) να έχουν διάμετρο τουλάχιστον 12mm. Να αντέχουν σε θερμοκρασία 180 °C.

### **3.6. Φερμουάρ**

**3.6.1.** Τα φερμουάρ της στολής να είναι υψηλής αντοχής και να διαθέτουν υφασμάτινη ταινία από βραδύκαυστο ύφασμα χρώματος παρόμοιου με αυτό της στολής ή μαύρο.

**3.6.2.** Τα φερμουάρ δοκιμαζόμενα σύμφωνα με το πρότυπο DIN 3419-1 να επιτυγχάνουν

1. Αντοχή σε πλευρικές δυνάμεις (lateral strength) τουλάχιστον 350 N.
2. Αντοχή λαβής οδηγού (puller attachment strength) τουλάχιστον 100N.

## **4. ΣΧΕΔΙΑΣΤΙΚΕΣ ΑΠΑΙΤΗΣΕΙΣ**

### **4.1. Χιτώνιο**

Το χιτώνιο θα πρέπει:

**4.1.1.** Να είναι σχεδιασμένο ώστε να μην περιορίζει τις κινήσεις του χρήστη.

**4.1.2.** Να κλείνει μπροστά με υψηλής αντοχής φερμουάρ ταχείας απελευθέρωσης πλάτους τουλάχιστον 5 mm, που ανοίγει από πάνω προς τα κάτω. Το μήκος του να είναι ανάλογο με το μέγεθος του χιτωνίου και να αρχίζει 7 έως 10 cm πάνω από το κάτω άκρο του χιτωνίου και να φτάνει μέχρι το περιλαίμιο (το φερμουάρ δύναται να αρχίζει από το κάτω άκρο του χιτωνίου εφόσον είναι διπλού ανοίγματος) Το φερμουάρ να επικαλύπτεται από πατιλέτα πλάτους 5cm τουλάχιστον η οποία βρίσκεται στο αριστερό φύλλο. Τα δύο μπροστινά φύλλα του χιτωνίου να ενώνονται επίσης με προσκολλητικούς συνδέσμους συνολικού μήκους τουλάχιστον 20cm. Το μαλακό μέρος να ράβεται στο αριστερό φύλλο και το σκληρό εξωτερικά του δεξιού φύλλου. Οι ραφές να είναι με τέτοιο τρόπο ώστε να μην φαίνονται εξωτερικά.

**4.1.3.** Να διαθέτει διπλή ραφή για τη συρραφή των φύλλων μεταξύ τους καθώς και των μανικιών.

**4.1.4.** Να φέρει κολάρο κατασκευασμένο έτσι ώστε να κλείνει μέχρι το πάνω μέρος προστατεύοντας την περιοχή του λαιμού.

**4.1.5.** Να φέρει δύο τουλάχιστον τσέπες που κλείνουν είτε κάθετα (τύπου Ναπολέων) είτε οριζόντια, είτε με φερμουάρ είτε με προσκολλητικούς συνδέσμους φέροντας κατάλληλη επικάλυψη σύμφωνα με τις απαιτήσεις του EN ISO 15384:2020 (παρ. 4.4). Εσωτερικά εφόσον υπάρχει φερμουάρ, τα δύο άκρα του υφάσματος να αναδιπλώνονται τουλάχιστον 1 cm και το ελεύθερο άκρο να έχει ραφή κοπτοράπτη για να μη ξεφτίζει.

**4.1.6.** Να φέρει στα μανίκια μανσέτες με δυνατότητα αυξομείωσης της διαμέτρου, με χρήση προσκολλητικών συνδέσμων Velcro, έτσι ώστε να προσαρμόζεται στο χέρι και να μην επιτρέπει την είσοδο αντικειμένων.

**4.1.7.** Να φέρει ένα μικρό θυλάκιο ή ιμάντες στερέωσης στο ύψος του στήθους, για στυλό ή στήριξη ασυρμάτου. Επίσης ένα (1) θυλάκιο, στην αριστερή χειρίδα στο ύψος του ώμου για τη τοποθέτηση αντικειμένων (π.χ. κινητό

τηλέφωνο) ενδεικτικών διαστάσεων πλάτους 10 cm και βάθους 18cm, το οποίο θα κλείνει με φερμουάρ στο επάνω μέρος.

**4.1.8.** Να διαθέτει στην περιοχή του αγκώνα μία ακόμη στρώση - ενίσχυση από το ίδιο ύφασμα με αυτό της στολής.

**4.1.9.** Να διαθέτει οπισθανακλαστικές - φωσφορίζουσες λωρίδες triple trim, σύμφωνα με τις απαιτήσεις του EN ISO 15384:2020 (παρ. 9.2).

**4.1.10.** Να φέρει στο πίσω φύλλο επιγραφή 'ΠΥΡΟΣΒΕΣΤΙΚΟ ΣΩΜΑ ΕΘΕΛΟΝΤΗΣ', σε μία ή δύο σειρές με οπισθανακλαστικά και φωσφορίζοντα γράμματα κίτρινου χρώματος, ύψους 3 cm και αναλόγου πλάτους, κατάλληλα θερμοκολλημένα για μεγάλη αντοχή σε μηχανικές καταπονήσεις. Η επιγραφή θα είναι τοποθετημένη συμμετρικά ως προς τις συρραφές των δύο μανικιών.

**4.1.11.** Να φέρει θηλιά, στην περιοχή του λαιμού, για την ανάρτησή του από κρεμάστρα.

**4.1.12.** Να φέρει τα κατωτέρω επιρράματα:

4.1.12.1. Στην αριστερή χειρίδα, σε απόσταση 5 cm περίπου από το ανώτερο σημείο της, να υπάρχει μόνιμα ραμμένο το μαλακό μέρος προσκολλητικού συνδέσμου με σχήμα ανάλογο του εμβλήματος του Σώματος (Σχέδιο 6).

4.1.12.2. Στην δεξιά πλευρά στην περιοχή του στήθους να υπάρχει μόνιμα ραμμένο το μαλακό μέρος προσκολλητικού συνδέσμου με σχήμα κυκλικό διαμέτρου 8 cm για τα σήματα ειδικότητας (Σχέδιο 5).

4.1.12.3. Στο δεξί μανίκι, και ψηλότερα από την αντανακλαστική λωρίδα, να υπάρχει μόνιμα ραμμένο το μαλακό μέρος προσκολλητικού συνδέσμου με σχήμα ορθογώνιο διαστάσεων 5X3cm για τοποθέτηση της ελληνικής σημαίας.

4.1.12.4. Να φέρει ραμμένα σε εμφανή θέση, δύο (2) τεμάχια μαλακού προσκολλητικού συνδέσμου διαστάσεων 5cm x 3.5cm κι επ' αυτού να υπάρχει το αντίστοιχο τεμάχιο σκληρού προσκολλητικού συνδέσμου, για τα διακριτικά βαθμού. Η τελική θέση αυτών δύναται να τροποποιηθεί σε συνεννόηση με την Επιτροπή Παρακολούθησης και Παραλαβής.

## **4.2. Περισκελίδα**

Η περισκελίδα θα πρέπει:

**4.2.1.** Να φέρει δύο (2) εσωτερικές διαγώνιες πλαϊνές τσέπες συνολικού μήκους 27 cm τουλάχιστον και υφάσματος όμοιας σύνθεσης και βάρους με αυτό της στολής, με επικάλυψη για την αποφυγή εισόδου αντικειμένων.

**4.2.2.** Να φέρει δύο (2) τσέπες, στο πίσω μέρος, συνολικού μήκους 17 cm τουλάχιστον και υφάσματος όμοιας σύνθεσης και βάρους με αυτό της στολής, που θα κλείνουν με πτερύγια επικάλυψης με προσκολλητικούς συνδέσμους.

**4.2.3.** Να φέρει δύο (2) εξωτερικές πλαϊνές τσέπες λίγο πάνω από το ύψος των γονάτων, τύπου μπαλώματος, υφάσματος όμοιας σύνθεσης και βάρους με αυτό της στολής, που θα κλείνουν με πτερύγια επικάλυψης με προσκολλητικούς συνδέσμους. Να έχουν πλάτος τουλάχιστον 18 cm και ύψος τουλάχιστον 23 cm μαζί με το πτερύγιο επικάλυψης.

**4.2.4.** Να φέρει επιρραφή-ενίσχυση στις περιοχές των γονάτων ύψους 20 cm τουλάχιστον και πλάτους όσο το εμπρόσθιο φύλλο.

**4.2.5.** Να φέρει στην περιοχή του "καβάλου" ιδιαίτερη ενίσχυση από πρόσθετο στρώμα υφάσματος.

**4.2.6.** Να διαθέτει διπλή ραφή για τη συρραφή όλων των φύλλων μεταξύ τους καθώς και της ενίσχυσης του καβάλου.

**4.2.7.** Η μέση της περισκελίδας να έχει πλάτος τουλάχιστον 5 cm και να φέρει τουλάχιστον επτά (7) διεμβολές μεγέθους 6-7 cm για την διέλευση μέσα απ' αυτές ζώνης. Στο μπροστινό μέρος να έχει άνοιγμα 18 cm τουλάχιστον, το οποίο να κλείνει με φερμουάρ αναλόγου μήκους και πλάτους τουλάχιστον 5mm και να κουμπώνει με κουμπί στη ζώνη. Να υπάρχουν επίσης τρεις (3) διεμβολές μεγάλες για ζώνη Α/Τ(πλάτους 6,5cm) οι οποίες να κλείνουν με κουμπί.

**4.2.8.** Να φέρει εφεδρικό κουμπί, ραμμένο σε κατάλληλο σημείο.

**4.2.9.** Στα κάτω άκρα να φέρει κατάλληλη διάταξη σύσφιξης με χρήση προσκολλητικών συνδέσμων Velcro, έτσι ώστε να προσαρμόζεται στο πόδι και να μην επιτρέπει την είσοδο αντικειμένων.

**4.2.10.** Να διαθέτει οπισθανακλαστικές - φωσφορίζουσες λωρίδες triple trim, σύμφωνα με τις απαιτήσεις του EN ISO 15384:2020 (παρ. 9.2), περιφερειακά στη περιοχή λίγο κάτω από το γόνατο.

#### 4.3. Πηλίκιο

Κατασκευάζεται όπως φαίνεται στο Σχέδιο 7, από ύφασμα όμοιο με αυτό του χιτωνίου της στολής, και αποτελείται από:

**4.3.1.** Το γείσο: Έχει σκληρό εσωτερικό σκελετό από πλαστική ύλη επενδεδυμένο με το ύφασμα του τζόκεϊ καμπύλης επιφάνειας με μεγαλύτερο πλάτος 7-8 cm. Το γείσο πρέπει να στέκεται σε ευθεία.

**4.3.2.** Το υπόλοιπο τμήμα του πηλικίου: Καλύπτει το κεντρικό πάνω μέρος της κεφαλής καθώς και το υπόλοιπο τμήμα της περιφερειακά. Αποτελείται από 6 τριγωνικά ισομερή τμήματα. Τα δύο μπροστινά φύλλα να φέρουν ενίσχυση με θερμοκολλητικό ύφασμα εσωτερικά. Στο πίσω μέρος φέρει λωρίδες υφάσματος οι οποίες ενώνονται με προσκολλητικό σύνδεσμο για την αύξηση ή την μείωση των διαστάσεων του τζόκεϊ ώστε να καλύπτει μεγέθη κεφαλής περιμέτρου 54 έως 64 cm. Στο μπροστινό τμήμα, το πηλίκιο, να φέρει κεντημένο το εθνόσημο ή ραμμένο κομμάτι υφάσματος επάνω στο οποίο να είναι κεντημένο το εθνόσημο Π.Σ..

**4.4.** Όπου στις διαστάσεις υπάρχει ο χαρακτηρισμός περίπου οι τιμές είναι ενδεικτικές λόγω των διαφοροποιήσεων ανά μέγεθος.

#### 5. ΕΠΙΣΗΜΑΝΣΕΙΣ

Σε κάθε χιτώνιο και περισκελίδα να υπάρχει κατάλληλη ετικέτα, στην οποία αναγράφονται τα ακόλουθα στοιχεία:

**5.1.** Κατασκευαστής και στοιχεία προμηθευτή.

**5.2.** Είδος (χιτώνιο ή περισκελίδα) και μέγεθος.

**5.3.** Σύνθεση υφάσματος καθώς και εμπορικές ονομασίες (trademarks) υφάσματος και εξαρτημάτων (αντανakλαστικές ταινίες, φερμουάρ, velcro).

**5.4.** Να αναφέρει μήνα, έτος, τόπο κατασκευής (χώρα προέλευσης) και αριθμό σύμβασης.

**5.5.** Να υπάρχει η σήμανση που προβλέπεται από τα Ευρωπαϊκά Πρότυπα EN ISO 15384:2020, EN ISO 13688:2013+EN ISO 13688:2013/A1:2021 και EN 1149-5:2018, EN ISO 16073 -3:2019 καθώς και το προβλεπόμενο pictogram.

**5.6.** Να αναφέρει σαφείς οδηγίες πλυσίματος και συντήρησης.

**5.7.** Να αναφέρει «Προειδοποίηση: Λερωμένα ενδύματα προστατεύουν λιγότερο».

**5.8.** Να φέρει τη σήμανση CE, συνοδευόμενη από τον αριθμό του κοινοποιημένου οργανισμού, ο οποίος αξιολογεί το σύστημα ποιότητας του κατασκευαστή ή εποπτεύει τις δοκιμές του προϊόντος έτσι ώστε να εξασφαλίζεται η συμμόρφωση προς τον τύπο που περιγράφεται στο πιστοποιητικό εξέτασης τύπου, καθώς και όποια άλλη ενημερωτική για τον χρήστη σήμανση. Επίσης να υπάρχει συνοδευτικό της στολής έντυπο με οδηγίες που θα δοθούν στον μειοδότη από το Τμήμα Τεχνικών Προδιαγραφών του ΑΠΣ.

**5.9.** Να υπάρχει συνοδευτικό της στολής έντυπο με οδηγίες για την ορθή χρήση και συντήρηση αυτής.

#### 6. ΤΕΧΝΙΚΕΣ ΠΡΟΣΦΟΡΕΣ

Οι προμηθευτές υποχρεούνται με την τεχνική τους προσφορά να καταθέσουν:

**6.1.** Φύλλο συμμόρφωσης όπου να απαντούν αναλυτικά σε όλες τις παραγράφους της τεχνικής προδιαγραφής με τη σειρά και την αρίθμηση αυτής, καθώς και συγκεκριμένες παραπομπές στα επισυναπτόμενα φυλλάδια / έντυπα. Η «συστημική» εκτύπωση της τεχνικής προσφοράς από την πλατφόρμα του Εθνικού Συστήματος Ηλεκτρονικών Δημοσίων Συμβάσεων (Ε.Σ.Η.ΔΗ.Σ.) επέχει θέση φύλλου συμμόρφωσης εφόσον περιέχει τις ζητούμενες πληροφορίες.

**6.2.** Αναλυτικό Πίνακα των κύριων υλικών της στολής (ύφασμα, οπισθανακλαστικές λωρίδες, φωσφορίζοντα γράμματα επιγραφής, προσκολλητικοί σύνδεσμοι και φερμουάρ) όπου θα φαίνονται οι κατασκευάστριες εταιρείες αυτών, τα εργοστάσια κατασκευής και ο τύπος τους.

**6.3.** Τεχνικά φυλλάδια όλων των ανωτέρω υλικών, με μετάφραση στην Ελληνική ή Αγγλική γλώσσα, καθώς και υπερσύνδεσμο (link), για κάθε ένα από αυτά, στις αντίστοιχες επίσημες ιστοσελίδες των κατασκευαστριών εταιρειών όπου φαίνονται τα είδη αυτά και τα τεχνικά τους χαρακτηριστικά.

**6.4.** Αντίγραφο πιστοποιητικού διασφάλισης ποιότητας ISO 9001:2015 του κατασκευαστή του υφάσματος και της κοπής ραφής, με πεδίο εφαρμογής αντίστοιχο με τη διαδικασία παραγωγής των ειδών του διαγωνισμού, με μετάφραση στα Ελληνικά.

**6.5.** Αντίγραφο Πιστοποιητικού Εξέτασης τύπου E.K. (EC TYPE EXAMINATION CERTIFICATE) σύμφωνα με τον κανονισμό (ΕΕ) 2016/425, για το προσφερόμενο είδος από το οποίο να προκύπτει η συμφωνία με το Ευρωπαϊκό Πρότυπο EN ISO 15384:2020, με μετάφραση στα Ελληνικά.

- 6.6.** Τα εργαστηριακά αποτελέσματα (Test Reports) βάση των οποίων εκδόθηκε το ανωτέρω πιστοποιητικό συμφωνίας με το EN ISO 15384:2020.
- 6.7.** Δήλωση συμμόρφωσης του κατασκευαστή, για το τελικό προϊόν, σύμφωνα με τον κανονισμό (ΕΕ) 2016/425.
- 6.8.** Πιστοποιητικά δοκιμών για τις οπισθανακλαστικές λωρίδες σύμφωνα με το EN ISO 15384:2020.
- 6.9.** Υπεύθυνη Δήλωση στην οποία θα δηλώνουν ότι τα υπό προμήθεια είδη συμμορφώνονται με τις απαιτήσεις του Κανονισμού ΕΚ 1907/2006 - R.E.A.C.H. (Registration, Evaluation and Authorization of Chemicals) της Ευρωπαϊκής Ένωσης. Η δήλωση αυτή αφορά τα παρασκευάσματα καθώς και όλα τα αντικείμενα τα οποία περιέχουν χημικές ουσίες στη σύστασή τους ή στα οποία έχουν εφαρμοστεί χημικές ουσίες και παρασκευάσματα κατά την παραγωγή τους. Η Υπηρεσία μετά την υπογραφή της Σύμβασης διατηρεί το δικαίωμα όπου και όταν κριθεί αναγκαίο να ζητήσει να προσκομιστούν δικαιολογητικά τεκμηρίωσης ή να διενεργηθούν εργαστηριακές δοκιμές
- 6.10.** Υπεύθυνη δήλωση, ότι σε περίπτωση κατακύρωσης του διαγωνισμού στην εταιρεία τους, κατά τη βαφή και τη χημική επεξεργασία των ειδών της συγκεκριμένης προμήθειας δεν θα γίνει χρήση αζωχρωμάτων, τα οποία ενδέχεται να απελευθερώσουν με αναγωγική διάσπαση τις αρωματικές αμίνες σε ανιχνεύσιμες ποσότητες, σύμφωνα με τα αναφερόμενα στους νόμους των ΦΕΚ 166/Α/17.11.1983, ΦΕΚ 1045/Β/29.07.2003 και ΦΕΚ 1283/Β/23.08.2004 και στις τυχόν μεταγενέστερες τροποποιήσεις τους. Η Υπηρεσία διατηρεί το δικαίωμα όποτε κρίνει ότι είναι σκόπιμο να προβεί σε εργαστηριακό έλεγχο των ειδών προκειμένου να εξετάσει τα είδη ως προς τη συμμόρφωση τους με τις προαναφερόμενες απαιτήσεις.
- 6.11.** Δήλωση του κατασκευαστικού οίκου ότι η προσφερόμενη στολή, υπό κανονικές συνθήκες χρήσης και φροντίδας, θα εξυπηρετεί το σκοπό για τον οποίο προορίζεται παρέχοντας την απαιτούμενη προστασία στον χρήστη της, για χρονικό διάστημα τουλάχιστον δέκα (10) ετών από την ημερομηνία παράδοσής της.
- 6.12.** Έγγραφο εγγύηση καλής λειτουργίας των στολών για δύο έτη τουλάχιστον, από την ημερομηνία παραλαβής τους.
- 6.13.** Δύο (2) πλήρεις στολές (χιτώνιο, περισκελίδα, πηλίκιο) ως δείγμα- αντίδειγμα, οι οποίες θα ελέγχονται μακροσκοπικά από την Επιτροπή Αξιολόγησης των προσφορών.
- 6.14.** Δείγματα των υλικών της στολής:
- ένα (1) κομμάτι υφάσματος (τουλάχιστον 50X50cm) όμοιο με το εξωτερικό ύφασμα της στολής .
  - ένα (1) μέτρο της αντανακλαστικής ταινίας,
  - ένα (1) φερμουάρ όμοιο με αυτό του χιτωνίου,
  - ένα (1) φερμουάρ όμοιο με αυτό των τσεπών,
  - ένα (1) κομμάτι της ταινίας velcro.

Η απόχρωση των δειγμάτων να προσομοιάζει με την ζητούμενη χωρίς ωστόσο η διαφοροποίηση από αυτήν να αποτελεί λόγο απόρριψης της προσφοράς. Τα δείγματα να περιλαμβάνουν και τις επισημάνσεις της παραγράφου 5.

Επιμέρους σχεδιαστικές διαφοροποιήσεις του κατατεθέντος δείγματος σε σχέση με την τεχνική προδιαγραφή δύναται να γίνουν αποδεκτές εφόσον, τα δείγματα που θα προσκομισθούν στην φάση επισημοποίησης δειγμάτων από την Επιτροπή Παρακολούθησης και Παραλαβής, καλύπτουν πλήρως την τεχνική προδιαγραφή και είναι πλήρως πιστοποιημένα.

## **7. ΥΠΟΧΡΕΩΣΕΙΣ ΑΝΑΔΟΧΟΥ**

**7.1.** Ο ανάδοχος οφείλει το συντομότερο δυνατό, μετά την υπογραφή της σύμβασης και οπωσδήποτε πριν αρχίσει τη μαζική παραγωγή να προσκομίσει δείγμα (χιτώνιο – περισκελίδα -πηλίκιο μπλε - πηλίκιο κόκκινο) καθ' όλα όμοιο με το παραδοτέο, συνοδευόμενο από πιστοποίηση διαπιστευμένου φορέα και εργαστηριακά αποτελέσματα ελέγχου της απόχρωσης του υφάσματος, για έγκριση από την Επιτροπή Παρακολούθησης και Παραλαβής (εντός 10 ημερών), και στη συνέχεια δείγματα για όλα τα μεγέθη, τα οποία θα επισημοποιηθούν από την Επιτροπή Παρακολούθησης και Παραλαβής (εντός 20 ημερών).

**7.2.** Ο ανάδοχος προς διευκόλυνσή του, δύναται να ζητήσει από την Επιτροπή Παρακολούθησης και Παραλαβής, δείγμα υφάσματος προκειμένου να συμμορφωθεί με τις τεχνικές απαιτήσεις των παραγράφων 3.1.3.1 και 3.1.3.2.

## **8. ΣΥΣΚΕΥΑΣΙΑ**

### **8.1. Χιτώνια:**

Κάθε χιτώνιο, κουμπωμένο και με τις χειρίδες στο πίσω φύλλο, διπλώνεται και μία φορά κατά τη γραμμή της μέσης και να μπαίνει σε διαφανή σακούλα. Τριάντα (30) χιτώνια του ίδιου μεγέθους τοποθετούνται σε πεντάφυλλο χαρτοκιβώτιο βάρους τουλάχιστον 750 gr/m<sup>2</sup>. Κάθε χαρτοκιβώτιο περιλαμβάνει χιτώνια του ίδιου

μεγέθους και φέρει εξωτερικά σε εμφανές σημείο ετικέτα που θα αναγράφει το είδος, το μέγεθος και την ποσότητα που περιέχει καθώς και τον αριθμό της Σύμβασης όπως στο Σχέδιο Α.

### **8.2. Περισκελίδες:**

Κάθε περισκελίδα, διπλώνεται μια φορά, πάνω από την ενίσχυση των γονάτων και τοποθετείται σε διαφανή σακούλα. Τριάντα (30) παντελόνια του ίδιου μεγέθους τοποθετούνται σε πεντάφυλλο χαρτοκιβώτιο βάρους τουλάχιστον 750 gr/m<sup>2</sup>. Κάθε χαρτοκιβώτιο να φέρει εξωτερικά, σε εμφανές σημείο, ετικέτα που θα αναγράφει το είδος, το μέγεθος και την ποσότητα που περιέχει καθώς και τον αριθμό της Σύμβασης όπως στο Σχέδιο Α.

### **8.3. Πηλίκια:**

Σχηματίζονται δέματα των 10 τεμαχίων, και τοποθετούνται σε διαφανή σακούλα. Πέντε (5) διαφανείς σακούλες συσκευάζονται σε χαρτοκιβώτιο ικανής αντοχής. Κάθε χαρτοκιβώτιο να φέρει εξωτερικά σε εμφανές σημείο, ετικέτα που θα αναγράφει το είδος και την ποσότητα που περιέχει καθώς και τον αριθμό της Σύμβασης όπως στο Σχέδιο Β.

## **9. ΠΑΡΑΔΟΣΗ**

**9.1.** Όλη η ποσότητα της προμήθειας θα παραδοθεί με φροντίδα και δαπάνες του προμηθευτή στην Υ.ΔΙ.Π.ΥΛ. (Υπηρεσία Διαχείρισης Πυροσβεστικού Υλικού) στη Μάνδρα Αττικής μετά από συνεννόηση της προμηθεύτριας εταιρείας, της Επιτροπής παραλαβής καθώς και της Διοίκησης των Αποθηκών.

**9.2.** Ο χρόνος παράδοσης όλης της ποσότητας των στολών δεν θα υπερβαίνει τους δέκα (10) μήνες από την υπογραφή της Σύμβασης.

**9.3.** Οι ποσότητες ανά μέγεθος, θα γνωστοποιηθούν με έγγραφο πριν από την υπογραφή της σύμβασης.

## **10. ΜΑΚΡΟΣΚΟΠΙΚΟΣ ΕΛΕΓΧΟΣ**

Η Επιτροπή Παρακολούθησης και Παραλαβής ελέγχει ενδεικτικά τα παρακάτω:

**10.1.** Το χρωματισμό και μακροσκοπικά χαρακτηριστικά των ετοιμωμένων χιτωνίων, περισκελίδων και πηλικίων.

**10.2.** Την ποιότητα της κατασκευής (κοπή, ραφή, συρραφές κ.λ.π).

**10.3.** Την ομοιοχρωμία του συνόλου των τεμαχίων κάθε περισκελίδας, χιτωνίου και πηλικίου καθώς και του συνόλου αυτών ως ενιαίας στολής.

**10.4.** Την ποσότητα ανά μέγεθος.

**10.5.** Ο έλεγχος γίνεται δειγματοληπτικά σε ποσοστό 1% τουλάχιστον της όλης ποσότητας.

## **11. ΔΕΙΓΜΑΤΟΛΗΨΙΑ & ΕΡΓΑΣΤΗΡΙΑΚΟΣ ΕΛΕΓΧΟΣ**

**11.1.** Τα χιτώνια, οι περισκελίδες και τα πηλίκια χωρίζονται από την Επιτροπή Παρακολούθησης και Παραλαβής σε μερίδες των 2.000 τεμαχίων ανεξάρτητα από το μέγεθός τους. Εφόσον ο αριθμός των τεμαχίων είναι μεγαλύτερος των 1.000 αποτελεί μερίδα. Από κάθε μερίδα λαμβάνονται τυχαία δύο (2) στολές πλήρεις (χιτώνια, περισκελίδες, πηλίκια). Η μία στολή αποτελεί το δείγμα ελέγχου και η άλλη το αντίδειγμα.

**11.2.** Τα δείγματα αποστέλλονται με φροντίδα της Επιτροπής Παρακολούθησης και Παραλαβής, για εργαστηριακό έλεγχο των απαιτήσεων της παραγράφου 3 καθώς και για τη διαπίστωση ότι το χρώμα του υφάσματος είναι το προβλεπόμενο από την παρούσα (παράγραφος 3.1.2), σε Διαπιστευμένο με το ISO 17025:2017 Εργαστήριο για την εκτέλεση των ζητούμενων δοκιμών. Διευκρινίζεται ότι είναι στην διακριτική ευχέρεια της Επιτροπής παραλαβής η επιλογή του διαπιστευμένου εργαστηρίου της ημεδαπής ή της αλλοδαπής που θα πραγματοποιηθούν οι δοκιμές.

**11.3.** Ο έλεγχος της απόχρωσης θα γίνεται με φασματοφωτόμετρο που θα λειτουργεί με διάχυτο φωτισμό του δοκιμίου με πλήρη εκπομπή πηγής η οποία θα προσομοιάζει στη «CIE Source D65». Το υπό εξέταση δοκίμιο πρέπει να παρατηρείται από γωνία που δεν ξεπερνά τις 10° από την κανονική γωνία παρατήρησης συμπεριλαμβανομένης και της γωνίας αποφυγής κατοπτρισμού. Το μέγεθος του προτύπου ανοίγματος επί της συσκευής που χρησιμοποιείται για τη μέτρηση της απόχρωσης θα πρέπει να είναι διαμέτρου 1,2-1,5 cm. Οι μετρήσεις θα πρέπει να γίνονται σε τρία (3) διαφορετικά σημεία στα τεμάχια του κάθε δείγματος μετρώντας το κάθε σημείο δύο φορές με διαφορετικό προσανατολισμό (υφάδι-στημόνι). Το τελικό αποτέλεσμα θα είναι ο μέσος όρος των έξι (6) μετρήσεων που πραγματοποιήθηκαν [τρία (3) σημεία Χ δύο (2) φορές = έξι (6)] για κάθε δείγμα. Τα προς εξέταση σημεία θα πρέπει να είναι διπλωμένα δύο (2) φορές προκειμένου κατά τη μέτρηση να μην επηρεάζονται από το φως.

Κατά τη μέτρηση θα χρησιμοποιείται η εξίσωση CMC (Color Measurement Committees της Society of Dyers and colourists) για τον υπολογισμό του ΔΕ η οποία περιλαμβάνει και διορθωτικούς συντελεστές.

**11.3.1.** Χρώμα: Ανοιχτό Μπλε.

Αποδεκτά Αποτελέσματα Σύγκρισης Απόχρωσης με την CMC (ΔΕ): Μέχρι και 1,6.

Αποκλίσεις: Μέχρι και 0,2 πάνω του ορίου, δηλαδή 1,8.

Έκπτωση: 1% για κάθε 0,1 πάνω του ορίου.

**11.3.2. Χρώμα: Κόκκινο.**

Αποδεκτά Αποτελέσματα Σύγκρισης Απόχρωσης με την CMC (ΔΕ): Μέχρι και 1,6.

Αποκλίσεις: Μέχρι και 0,2 πάνω του ορίου, δηλαδή 1,8.

Έκπτωση: 1% για κάθε 0,1 πάνω του ορίου.

**11.4.** Τα αντιδείγματα παραμένουν στην αρμόδια Υπηρεσία του Φορέα που διενεργεί το Διαγωνισμό.

**11.5.** Να παραδοθεί από τον προμηθευτή κομμάτι προσκολλητικών συνδέσμων ικανών διαστάσεων για την εκτέλεση των εργαστηριακών δοκιμών της παραγράφου **3.4**.

**11.6.** Τα έξοδα των εργαστηριακών ελέγχων (περιλαμβανομένων των τυχών εξόδων αποστολής και επιστροφής των δειγμάτων και των εργαστηριακών αποτελεσμάτων) θα βαρύνουν τον προμηθευτή.

**11.7.** Τα τεμάχια που θα αποτελέσουν δείγματα - αντιδείγματα επιβαρύνουν τον προμηθευτή και παραδίδονται επί πλέον της συμβατικής ποσότητας.

**12. ΠΑΡΑΛΑΒΗ**

Οριστική παραλαβή θα γίνεται από την Επιτροπή Παρακολούθησης και Παραλαβής μέσα σ' ένα μήνα από την παράδοση ολόκληρης της ποσότητας εξαιρουμένου του χρονικού διαστήματος που θα απαιτηθεί για την πραγματοποίηση των εργαστηριακών δοκιμών και την έκδοση των σχετικών αποτελεσμάτων. Οι στολές παραλαμβάνονται κανονικά, εφόσον διαπιστωθεί από το μακροσκοπικό και εργαστηριακό έλεγχο ότι πληρούν τις απαιτήσεις των τεχνικών προδιαγραφών. Εφόσον κατά το μακροσκοπικό έλεγχο βρεθούν εκτροπές που αφορούν την κατασκευή (κοπή, ραφή, ομοιοχρωμία, υλικά κατασκευής), η Επιτροπή Παρακολούθησης και Παραλαβής τις απορρίπτει.

**13. ΚΡΙΤΗΡΙΟ ΚΑΤΑΚΥΡΩΣΗΣ**

**13.1.** Η χαμηλότερη συνολική τιμή (χιτωνίου, περισκελίδας, πηλικίου) η οποία είναι η ίδια ανεξαρτήτως μεγέθους στολής.

**13.2.** Να δοθούν επίσης οι επιμέρους τιμές τόσο του χιτωνίου όσο και της περισκελίδας και του πηλικίου για ενδεχόμενη επιλογή προμήθειας ποσότητας ενός από τα είδη.

**14. ΣΧΕΔΙΑ - ΠΙΝΑΚΑΣ ΜΕΓΕΘΩΝ**

Επισυνάπτονται **ενδεικτικά** (ως προς τις διαστάσεις) Σχέδια του χιτωνίου και του παντελονιού καθώς και Πίνακας των μεγεθών των στολών με τις αντίστοιχες διαστάσεις. Σε περίπτωση διαφοροποίησης των επιμέρους διαστάσεων, ο προσφέρων να υποβάλει πίνακα με τις προτεινόμενες από αυτόν διαστάσεις οι οποίες προσεγγίζουν αυτές του εν λόγω Πίνακα.

## ΠΙΝΑΚΑΣ

όπου φαίνονται οι πραγματικές και παραδοτέες διαστάσεις (σύμφωνα με τα επισυναπτόμενα σχέδια) των υπό προμήθεια μεγεθών χιτωνίων, περισκελίδων και πηλικίων

Α' ΧΙΤΩΝΙΑ								
ΠΑΡΑΔΟΤΕΟ ΜΕΓΕΘΟΣ								ΠΟΣΟΤΗΤΑ
A/A	Μέγεθος	Περίμετρος στήθους (Α) x2	Περίμετρος κάτω άκρου (Η) x2	Μήκος (Β)	Μανίκι (Γ)	Μασχάλη (Δ)	Πλάτη (Ε)	
1	115 Μ	115	115	76	60	28	47	
2	115 ΜΚ	115	115	80	62	28	47	
3	125 Μ	125	125	76	62	29,5	52	
4	125 ΜΚ	125	125	80	64	29,5	52	
5	135 Μ	135	135	79	62	31	57	
6	135 ΜΚ	135	135	83	64	31	57	
7	144 Μ	144	144	81	62	32,5	61,5	
8	150	150	150	86	72	33,5	64,5	
9	160	160	160	91	74	35	67,5	
<b>Σ Υ Ν Ο Λ Ο</b>								

Β' ΠΕΡΙΣΚΕΛΙΔΕΣ						
ΠΑΡΑΔΟΤΕΟ ΜΕΓΕΘΟΣ						ΠΟΣΟΤΗΤΑ
A/A	Μέγεθος	Περίμ. Μέσης Η	Ημιπερ. Λεκάνης Θ	Μήκος Ι	Καβάλος Κ	
1	72 ΜΚ	72	54	100	72	
2	76 Μ	76	56	100	72	
3	76 ΜΚ	76	56	105	77	
4	80 Μ	80	57	100	72	
5	80 ΜΚ	80	57	105	77	
6	84 Μ	84	58	100	72	
7	84 ΜΚ	84	58	105	77	
8	88 Μ	88	60	105	77	
9	88 ΜΚ	88	60	110	82	
10	92 Μ	92	62	105	77	
11	92 ΜΚ	92	62	110	82	
12	96 Μ	96	64	105	77	
13	96 ΜΚ	96	64	110	82	
14	100 Μ	100	68	105	77	
15	100 ΜΚ	100	68	110	82	
16	104	104	70	110	82	
17	108	108	74	115	87	
18	112	112	78	115	87	
19	116	116	80	115	87	
20	120	120	84	115	87	
21	124	124	86	120	87	
<b>Σ Υ Ν Ο Λ Ο</b>						

Γ' ΠΗΛΙΚΙΑ (τζόκεϊ)	ΠΟΣΟΤΗΤΑ
Πυροσβεστών (χωρίς κλαδί δρυός) (Κόκκινα)	
<b>Σ Υ Ν Ο Λ Ο</b>	

ΣΧΕΔΙΑ ΕΠΙΣΗΜΑΝΣΕΩΝ ΣΥΣΚΕΥΑΣΙΑΣ

ΧΙΤΩΝΙΑ ΣΤΟΛΗΣ ΥΠΗΡΕΣΙΑΣ

ή ΠΕΡΙΣΚΕΛΙΔΕΣ ΣΤΟΛΗΣ ΥΠΗΡΕΣΙΑΣ

No .....

(Μέγεθος)

Ποσότητα.....Τεμάχια

Σύμβαση.....

(Αριθμός και έτος Σύμβασης)

Σχέδιο Α

ΠΗΛΙΚΙΑ (ΤΖΟΚΕΪ) ΠΥΡΟΣΒΕΣΤΩΝ

Ποσότητα.....Τεμάχια

(Αριθμός και έτος Σύμβασης)

Σύμβαση.....

Σχέδιο Β

ΣΧΕΔΙΟ 11

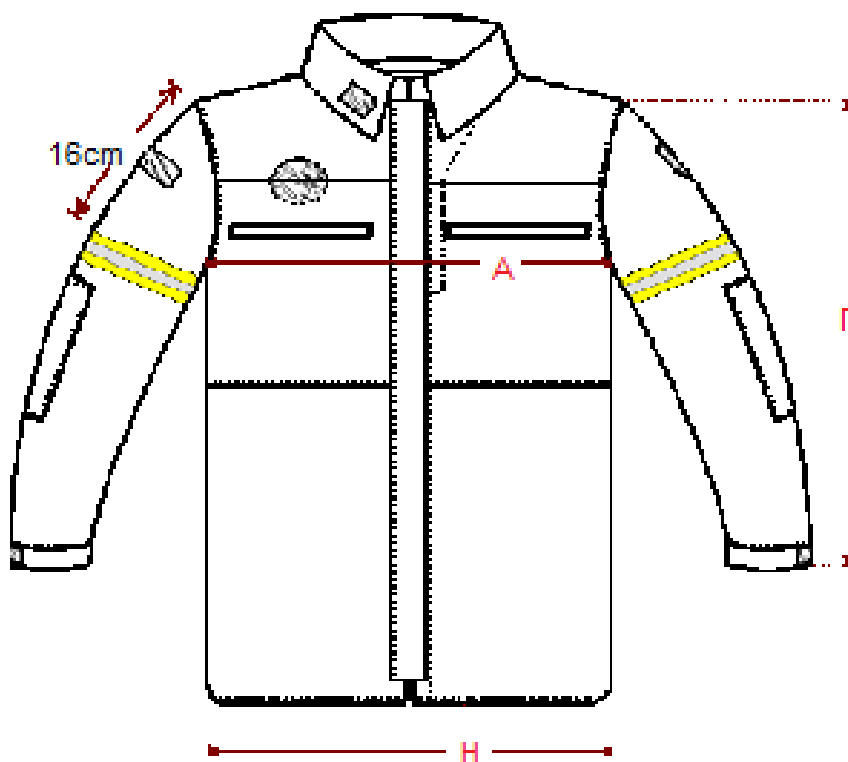

ΣΧΕΔΙΟ 12



ΣΧΕΔΙΟ 13

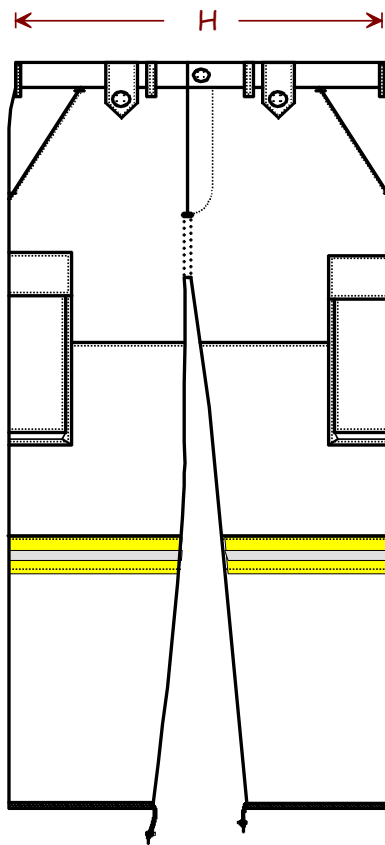

ΣΧΕΔΙΟ 14

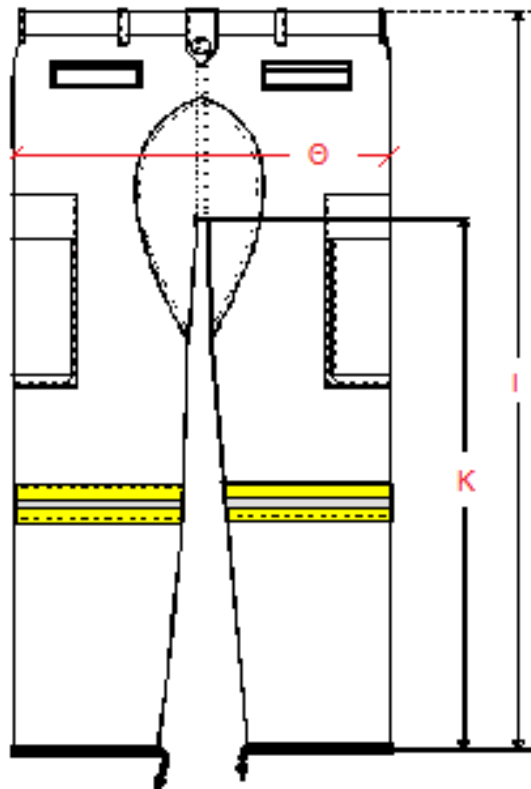

ΣΧΕΔΙΟ 15



ΣΧΕΔΙΟ 6



ΣΧΕΔΙΟ 7

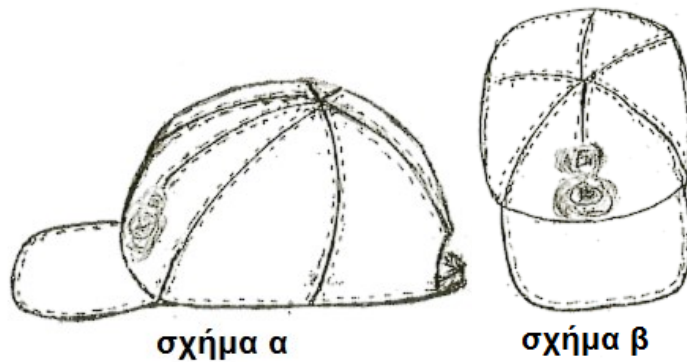

## ΤΕΧΝΙΚΗ ΠΡΟΔΙΑΓΡΑΦΗ

### Στολή υπ' αριθ. 9α Set (Επενδύτης Πυρκαγιάς)

#### 1. ΣΚΟΠΟΣ:

Η προδιαγραφή αυτή καλύπτει τις απαιτήσεις σχεδιασμού και απόδοσης του εξωτερικού επενδύτη πυρκαγιάς που χρησιμοποιείται από τους Πυροσβεστικούς Υπαλλήλους κατά τη διάρκεια κατασβεστικών εργασιών και άλλων συναφών ενεργειών, όπου υπάρχει ο κίνδυνος της έκθεσης σε υψηλή θερμοκρασία ή φλόγα. Φοριέται υποχρεωτικά κατά την κατάσβεση αστικών πυρκαγιών και αποτελείται από το χιτώνιο (τζάκετ) και την περισκελίδα (παντελόνι).

#### 2. ΠΡΟΤΥΠΑ - ΠΙΣΤΟΠΟΙΗΣΗ

- 2.1. Η αναφορά ή/και παραπομπή σε συγκεκριμένα πρότυπα δεν αναιρεί την αποδοχή νεότερων ή ισοδύναμων προτύπων.
- 2.2. Η παρούσα τεχνική προδιαγραφή καθορίζει τις ελάχιστες απαιτήσεις της Υπηρεσίας. Τεχνική προσφορά που παρουσιάζει αποκλίσεις από τις ελάχιστες απαιτήσεις της Υπηρεσίας, θα απορρίπτεται.
- 2.3. Προσφορές που πληρούν κατά ισοδύναμο τρόπο τις απαιτήσεις που καθορίζονται από την παρούσα τεχνική προδιαγραφή, δύναται να γίνονται αποδεκτές εφόσον ο προσφέρων αποδεικνύει την ισοδυναμία της προσφοράς του, με κάθε ενδεδειγμένο μέσο.
- 2.4. Οι επενδύτες πυρκαγιάς (χιτώνιο & περισκελίδα) θα πρέπει να είναι κατασκευασμένοι και πιστοποιημένοι σύμφωνα με το Ευρωπαϊκό Πρότυπο EN469:2020 «Προστατευτική ενδυμασία πυροσβεστών - Απαιτήσεις απόδοσης για την προστατευτική ενδυμασία της πυρόσβεσης» καλύπτοντας όλες τις απαιτήσεις του προτύπου έτσι όπως αυτές περιγράφονται στις επί μέρους παραγράφους αυτού.
- 2.5. Όσον αφορά τη μετάδοση θερμότητας μέσω φλόγας (heat transfer–flame) και μέσω ακτινοβολίας (heat transfer–radiation), την αντίσταση στη διείσδυση νερού (resistance to water penetration) και την αντίσταση στους υδρατμούς (water vapor resistance) θα πρέπει να καλύπτουν τις απαιτήσεις απόδοσης του επιπέδου 2 (level 2). Για το λόγο αυτό θα πρέπει να φέρουν τη σήμανση X2, Y2, Z2.
- 2.6. Να καλύπτουν το Πρότυπο EN ISO 13688:2013 «Προστατευτική ενδυμασία – Γενικές απαιτήσεις».
- 2.7. Να διαθέτουν αντιστατικές ιδιότητες σύμφωνα με το EN 1149-5:2018.
- 2.8. Για την απόδειξη των ανωτέρω, οι στολές θα πρέπει να διαθέτουν:
  - 3.8.1. Πιστοποιητικό Εξέτασης τύπου Ε.Κ. (EC TYPE EXAMINATION CERTIFICATE) σύμφωνα με τον κανονισμό (ΕΕ) 2016/425.
  - 3.8.2. Δήλωση συμμόρφωσης του κατασκευαστή, για το τελικό προϊόν, σύμφωνα με τον κανονισμό (ΕΕ) 2016/425 (συμμόρφωση προς τον τύπο σύμφωνα με το Παράρτημα VII ή VIII του κανονισμού).
  - 3.8.3. Σήμανση CE συνοδευόμενη από τον αριθμό του κοινοποιημένου οργανισμού, ο οποίος αξιολογεί το σύστημα ποιότητας του κατασκευαστή ή εποπτεύει τις δοκιμές του προϊόντος έτσι ώστε να εξασφαλίζεται η συμμόρφωση προς τον τύπο που περιγράφεται στο πιστοποιητικό εξέτασης τύπου.
- 2.9. Τα εργοστάσια κατασκευής των υφασμάτων, των εσωτερικών επενδύσεων και της κοπής-ραφής, να δηλώνονται και να διαθέτουν Πιστοποιητικά διασφάλισης ποιότητας ISO 9001 στα οποία η κατασκευή των ειδών αυτών θα περιλαμβάνεται στις δραστηριότητες για τις οποίες αυτά έχουν εκδοθεί.

#### 3. ΓΕΝΙΚΑ ΣΤΟΙΧΕΙΑ ΣΤΟΛΩΝ - ΑΠΑΙΤΗΣΕΙΣ

##### 3.1. Υφασμα

Τα χιτώνια και οι περισκελίδες να είναι πολυστρωματικής κατασκευής αποτελούμενα από:

##### 3.1.1. Εξωτερικό ύφασμα

64% - 77% Μεταραμιδικές ίνες

23% - 38% Παραραμιδικές ίνες

2% αντιστατικές ίνες

Βάρος 190 - 230 gr/m<sup>2</sup>

pH : 4 – 7,5

Το χρώμα του υφάσματος να είναι μπλε, με τις παρακάτω χρωματικές συντεταγμένες:

**L\* = 25,69**

**a\* = -2,41**

**b\* = -12,18**

Η ύφανση του εξωτερικού υφάσματος να είναι rip-stop ή Twill weave.

##### 3.1.2. Φράγμα υγρασίας (moisture barrier):

Αδιάβροχη και διαπνέουσα μεμβράνη από μικροπορώδες πολυτετραφθοροαιθυλένιο (PTFE) ή πολυαιθυλένιο ή άλλο κατάλληλο υλικό που εμποδίζει την είσοδο υγρών και επιτρέπει τη διέλευση ατμού.

**3.1.3. Φράγμα θερμότητας (thermal barrier):**

Μη υφάνσιμο (non-woven) υλικό από τουλάχιστον 50% αραμιδικές ίνες για θερμική προστασία.

**3.1.4. Εσωτερική φόδρα - Innermost Lining:**

Να αποτελείται από τουλάχιστον 50% αραμιδικές ίνες και κατά μέγιστο 50% Fr viscose (ή ισοδύναμες ίνες που δεν λιώνουν). Προκειμένου να επιτευχθούν οι απαιτήσεις αναπνευσσιμότητας (αντίσταση στους υδρατμούς) της στολής, δύναται το ύφασμα της φόδρας να είναι λαμιναρισμένο με αδιάβροχη και διαπνέουσα μεμβράνη.

**3.1.5. Συνολικό βάρος:** Το συνολικό βάρος των επιμέρους στρωμάτων που αποτελούν την στολή να μην υπερβαίνει τα 610 gr/m<sup>2</sup>.

**3.1.6. Ενίσχυση στους αγκώνες και τα γόνατα:**

Να υπάρχει στα γόνατα ενίσχυση από μη υφασμένη τσόχα παρααραμιδικών ινών ή ύφασμα ενδεικτικής σύνθεσης σιλικόνης/άνθρακα: βάρους 340 έως 400gr/m<sup>2</sup>.

Επίσης, στην περιοχή των γονάτων, να υπάρχει εσωτερικά κατάλληλη υποδοχή (τσέπη) με προσκολλητικό σύνδεσμο (Velcro), για την προσθαφαίρεση πρόσθετης ενίσχυσης π.χ. επιγονατίδας.

Εξωτερικά της ενίσχυσης στα γόνατα αλλά και στους αγκώνες να υπάρχει επικάλυψη από καουτσούκ ή άλλο ανθεκτικό στην τριβή, τη θερμοκρασία και τη φλόγα υλικό.

**3.1.7. Αντοχές χρωματισμού:** Η βαφή να γίνεται στην ίνα. Οι αντοχές χρωματισμού, σύμφωνα με το ISO 105 να είναι (τόσο για το εξωτερικό ύφασμα όσο και για την εσωτερική φόδρα):

**3.1.7.1.** Στο ηλιακό φως : min 5

**3.1.7.2.** Στην πλύση : min 4 – 5

**3.1.7.3.** Στο στεγνό καθάρισμα : min 4 – 5

**3.1.7.4.** Στην ξηρή τριβή : min 4 – 5

**3.1.7.5.** Στην υγρή τριβή : min 3 – 4

**3.1.7.6.** Στο χλώριο : min 4

**3.1.8. Αντίσταση στο pilling.** Το ύφασμα της στολής να έχει αντίσταση στο pilling  $\geq$  3-4 όταν ελέγχεται στις 18.000 στροφές, σύμφωνα με το EN ISO 12945-1:2000

**3.1.9. Επιδόσεις βάσει του EN469:**

**3.1.9.1. Μετάδοση Θερμότητας - Φλόγα (παρ 6.2.1.3 EN469):** Δοκιμαζόμενο σύμφωνα με το EN ISO 9151:2016, να επιτυγχάνει **HTI24 τουλάχιστον 18** και **HTI24-HTI12 τουλάχιστον 5**.

**3.1.9.2. Μετάδοση Θερμότητας - Ακτινοβολία (παρ 6.2.1.4 EN469):** Δοκιμαζόμενο σύμφωνα με το EN ISO 6942 να επιτυγχάνει **RHTI24 τουλάχιστον 20** και **RHTI24-RHTI12 τουλάχιστον 6**.

**3.1.9.3. Αντίσταση στη διείσδυση χημικών ουσιών (παρ 6.2.2 EN469):** Δοκιμαζόμενο σύμφωνα με το ISO 6530 μετά από 25 πλύσεις σε 60 C σύμφωνα με τη μέθοδο EN ISO 6330, 6N F να μην προκύπτει διείσδυση καμίας χημικής ουσίας και να επιτυγχάνεται απομάκρυνση μεγαλύτερη από 80%.

**3.1.9.4. Αντίσταση στη διείσδυση νερού (παρ 6.2.4 EN469):** Δοκιμαζόμενο σύμφωνα με το EN ISO 811 **μεγαλύτερη από 100 kPa** σε καταστάσεις:

**3.1.9.4.1.** Καινούριου.

**3.1.9.4.1.** Μετά από 25 πλύσεις σε 60 C (EN ISO 6330 6N F).

**3.1.9.4.1.** Μετά από παραμονή σε θερμοκρασία 230 C για χρονικό διάστημα 5 λεπτών (EN ISO 17493).

**3.1.9.5. Αντίσταση στους υδρατμούς (παρ 6.3.1 EN469):** Δοκιμαζόμενο σύμφωνα με το EN ISO 11092, **μικρότερη από 20 m<sup>2</sup>Pa/W**.

**3.1.9.6. Αντοχή στον εφελκυσμό (tensile strength) (παρ 6.2.3.1 EN469):** Το εξωτερικό ύφασμα της στολής να παρουσιάζει αντοχή στον εφελκυσμό, σύμφωνα με το EN ISO 13934-1:2013 ή EN ISO 1421:2016, **μεγαλύτερη από 850 N στο στημόνι και 850 N στο υφάδι**.

**3.1.9.7. Αντοχή στη διάσχιση (tear strength) (παρ 6.2.3.2 EN469):** Το εξωτερικό ύφασμα της στολής να παρουσιάζει αντοχή στο σχίσσιμο σύμφωνα με το ISO 13937-2:2000 ή EN4674-1:2016 **μεγαλύτερη των 50N στο υφάδι και 50N στο στημόνι**.

**3.2. Οπισθανακλαστικές λωρίδες.**

Η στολή να διαθέτει βραδύκαυστες, κατάλληλες για στολές πυροσβεστών, οπισθανακλαστικές και φωσφορίζουσες ταινίες τύπου triple trim (κίτρινο – ασπρή – κίτρινο) πλάτους τουλάχιστον 5 cm και ελάχιστης επιφάνειας σύμφωνα με το πρότυπο EN469 παρ. 6.2.6.2, οι οποίες θα διαθέτουν διακεκομμένη σχεδίαση για

λόγους μεγαλύτερης εργονομίας και διαπνοής και θα επικολλούνται στη στολή, με κατάλληλη διαδικασία θερμοκόλλησης. Να καλύπτουν τις απαιτήσεις του EN469 (annex B.3.1 και B.3.2) και του EN ISO 20471 ως προς την απόδοση ανακλαστικότητας.

Επίσης αντανακλαστικό και φωσφορίζων επίγραμμα στο πίσω φύλλο του χιτωνίου, το οποίο θα έχει σαν βάση βραδύκαυστο υλικό από αραμιδικές ίνες. Θα πρέπει να καλύπτουν τις απαιτήσεις της παρ. 6.2.6 EN469.

### **3.3. Κλωστές ραφής**

**3.3.1.** Να είναι από 100% αραμιδικές ίνες, χρώματος ομοίου με του υφάσματος και να μη ξεθωριάζουν.

**3.3.2.** Τα τελειώματα του υφάσματος στα γαζιά ή όπου απαιτείται να γίνονται με κοπτοράπτη με κλωστή όμοια με αυτή της ραφής των στολών.

**3.3.3.** Να καλύπτουν τις απαιτήσεις της παρ. 6.2.1.7 EN469.

### **3.4. Προσκολλητικοί σύνδεσμοι (τύπου Velcro)**

Να είναι χρώματος όμοιου με το ύφασμα της στολής ή μαύρου χρώματος. Να είναι βραδύκαυστοι, ειδικό για τέτοιες στολές, οι οποίοι να ικανοποιούν τις απαιτήσεις του EN469.

### **3.5. Φερμουάρ χιτωνίου**

**3.5.1.** Να είναι μεγέθους Νο 10.

**3.5.2.** Να διαθέτει μηχανισμό ταχείας απασφάλισης στο πάνω μέρος.

**3.5.3.** Η υφασμάτινη ταινία του φερμουάρ να είναι βραδύκαυστη, κατασκευασμένη από αραμιδικές ίνες και χρώματος παρόμοιου με αυτό της στολής.

**3.5.4.** Το φερμουάρ δοκιμαζόμενο σύμφωνα με το πρότυπο DIN 3416-1 να επιτυγχάνει

**3.5.5.** Αντοχή σε πλευρικές δυνάμεις (lateral strength) τουλάχιστον 400 N.

**3.5.6.** Αντοχή λαβής οδηγού (puller attachment strength) τουλάχιστον 100N.

## **4. ΣΧΕΔΙΑΣΤΙΚΕΣ ΑΠΑΙΤΗΣΕΙΣ**

### **4.1. Χιτώνιο**

**3.1.1.** Να είναι σχεδιασμένο ώστε να μην περιορίζει τις κινήσεις του χρήστη και να είναι συμβατό με άλλα μέσα ατομικής προστασίας όπως μπότες, κράνος, γάντια και αναπνευστική συσκευή.

**3.1.2.** Να κουμπώνει με ένα φερμουάρ το οποίο καλύπτεται από δύο πατιλέτες πλάτους περίπου 8cm που κλείνουν μεταξύ τους με προσκολλητικό σύνδεσμο πλάτους 2-3cm. Η δεξιά πατιλέτα φέρει τον σκληρό προσκολλητικό σύνδεσμο και η αριστερή τον μαλακό. Η δεξιά πατιλέτα κατά το κλείσιμο της δημιουργεί αυλάκι πλάτους περίπου 1cm, ώστε να εμποδίζεται η είσοδος του νερού. Εσωτερικά στο επάνω μέρος του φερμουάρ να υπάρχει λωρίδα υφάσματος για την προστασία του λαιμού από αυτό.

**3.1.3.** Τσέπες:

**4.1.3.1.** Στο εξωτερικό εμπρός μέρος του χιτωνίου, στην περιοχή του στήθους, να υπάρχουν δύο (2) τσέπες (μία αριστερά και μία δεξιά), μεγέθους κατάλληλου για τοποθέτηση ασυρμάτου ή άλλων αντικειμένων, οι οποίες κλείνουν με προσκολλητικό σύνδεσμο. Κάθε τσέπη να διαθέτει μεταλλικό ανοιγόμενο κρίκο για την ασφάλιση των αντικειμένων, όπως ένας φακός γωνιακής κεφαλής.

**4.1.3.2.** Στο εξωτερικό εμπρός μέρος του χιτωνίου, στο κάτω μέρος αυτού, να υπάρχουν δύο (2) τσέπες (μία αριστερά και μία δεξιά). Το εσωτερικό βάθος αυτών των τσεπών είναι 18cm τουλάχιστον και το άνοιγμά τους 18cm τουλάχιστον, το οποίο καλύπτεται με καπάκι 1cm μεγαλύτερο σε κάθε πλευρά του ανοίγματος. Στην εσωτερική πλευρά των κατακιών είναι ραμμένοι δύο αρσενικοί προσκολλητικοί σύνδεσμοι διαστάσεων περίπου 5x3cm, οι οποίοι προσκολλούνται σε θηλυκούς προσκολλητικούς συνδέσμους ίδιων διαστάσεων που βρίσκονται ραμμένοι σε αντίστοιχη θέση στην τσέπη. Η ραφή των αρσενικών προσκολλητικών συνδέσμου στο καπάκι δεν είναι ορατή εξωτερικά. Κάτω από το καπάκι κάθε τσέπης να υπάρχει μεταλλικός ανοιγόμενος κρίκος (fastening ring for gloves) για την ανάρτηση των πυροσβεστικών γαντιών. Κατά το κλείσιμο του κατακιού ο μεταλλικός κρίκος πρέπει να καλύπτεται πλήρως.

**4.1.3.3.** Εσωτερικά του δεξιού φύλλου να υπάρχει μια τσέπη με διαστάσεις 14cm X 18cm τουλάχιστον. Η τσέπη αυτή να κλείνει με φερμουάρ ή προσκολλητικό σύνδεσμο.

**4.1.3.4.** Εσωτερικά τόσο του αριστερού όσο και του δεξιού φύλλου να υπάρχουν εσωτερικές τσέπες τύπου «Ναπολέων» των οποίων το άνοιγμά να βρίσκεται μεταξύ φερμουάρ και πατιλέτας. Η τσέπες αυτές κλείνουν με velcro.

- 3.1.4.** Στην περιοχή του στήθους δεξιά ή αριστερά, πάνω από την αντανakλαστική ταινία, να υπάρχει κατάλληλη υποδοχή για την ανάρτηση του μικροφώνου φορητού ασυρμάτου.
- 3.1.5.** Στην περιοχή της πλάτης, στο ύψος των ώμων, θα υπάρχει οπισθανakλαστικό και φωσφορίζων επίρραμα κίτρινου χρώματος, σχήματος παραλληλογράμμου, συνολικού μήκους 41 cm και πλάτους 9 cm τοποθετημένο συμμετρικά ως προς τις συρραφές των δύο χειρίδων. Αυτό θα θερμοκολλείται επί αναλόγων διαστάσεων υφάσματος ίδιου με το εξωτερικό ύφασμα της στολής και θα φέρει την επιγραφή «ΠΥΡΟΣΒΕΣΤΙΚΟ ΣΩΜΑ» σε δύο σειρές με γράμματα ύψους 3 cm και αναλόγου πλάτους, όπου τα γράμματα σχηματίζονται από το ίδιο το ύφασμα. Το συνολικό μήκος της επιγραφής θα είναι 38 cm.
- 3.1.6.** Το χιτώνιο να φέρει τουλάχιστον: δύο οριζόντιες φθορίζουσες και αντανakλαστικές ταινίες και στο εμπρός και στο πίσω μέρος, στο ύψος του στήθους και στο ύψος της μέσης και δύο κάθετες στο πίσω μέρος.
- 3.1.7.** Τα μανίκια να φέρουν τουλάχιστον από μία φθορίζουσα και αντανakλαστική ταινία, περιμετρικά.
- 3.1.8.** Τα μανίκια στο κάτω μέρος να φέρουν σύστημα αυξομείωσης του πλάτους του κάτω άκρου αυτών που αποτελείται από εξωτερικό ιμάντα σύσφιξης διαστάσεων τουλάχιστον 10 x 3cm, που θα σφίγγει εύκολα με τη χρήση ενός χεριού, με τη βοήθεια κατάλληλου κρίκου και προσκολλητικού συνδέσμου (Velcro) ανάλογων διαστάσεων.
- 3.1.9.** Το μανίκι εσωτερικά στην περιοχή του καρπού και σε συνέχεια της φόδρας φέρει πλεκτή ελαστική μανσέτα σύνθεσης 100% αραμιδικών ινών για την αποφυγή εισόδου καιόμενων σωματιδίων σε αυτό ακόμη και με υψωμένο το χέρι του χρήστη. Αυτή να διαθέτει κατάλληλη θηλιά για τον αντίχειρα του χρήστη.
- 3.1.10.** Το κολάρο του χιτωνίου να έχει ύψος τουλάχιστον 90 mm και να είναι από το ίδιο ύφασμα με αυτό του χιτωνίου. Να ληφθεί κατασκευαστικά μέριμνα ώστε το κολάρο να στέκεται όρθιο σε περίπτωση πλήρους κλεισίματος.
- 3.1.11.** Τα χιτώνια να μπορούν να πλένονται σε πλυντήριο σε θερμοκρασία 60° Κελσίου με κοινά απορρυπαντικά ή να επιδέχονται στεγνό καθαρισμό.
- 3.1.12.** Η επικάλυψη των αγκώνων (παρ. 3.1.6) να έχει διαστάσεις τουλάχιστον 18cm X 15cm και αυξάνεται ανάλογα με το μέγεθος του χιτωνίου.
- 3.1.13.** Στο κάτω μέρος του χιτωνίου, περιμετρικά στην εσωτερική πλευρά, καθώς και στην εσωτερική πλευρά των μανσέτων των μανικιών να υπάρχει κατάλληλη διαμόρφωση με λωρίδες αδιάβροχης και αναπνεύσιμης μεμβράνης για βελτίωση της αδιαβροχίας.
- 3.1.14.** Κατά προτίμηση και εάν απαιτείται για λόγους εργονομίας, στο πίσω φύλλο του χιτωνίου (κοντά στα μανίκια) αριστερά και δεξιά να υπάρχουν πιέτες πλάτους περίπου 3cm και μήκους τουλάχιστον 30cm για την διευκόλυνση της κίνησης των χεριών του χρήστη.
- 3.1.15.** Στο αριστερό φύλλο, μεταξύ πατιλέτας και τσέπης στήθους, να υπάρχει μόνιμα ραμμένο το μαλακό μέρος προσκολλητικού συνδέσμου με σχήμα ορθογώνιο διαστάσεων 8cm(ύψος) X3,5cm(πλάτος) κι επ' αυτού να υπάρχει το αντίστοιχο τεμάχιο σκληρού προσκολλητικού συνδέσμου, για τοποθέτηση των διακριτικών βαθμού.
- 3.1.16.** Το χιτώνιο να φέρει θηλιά, στην περιοχή του λαιμού, για την ανάρτησή του από κρεμάστρα.

#### **4.2. Περισκελίδα (Παντελόνι)**

- 3.2.1.** Η ζώνη στην περιοχή της μέσης στο πίσω μέρος να είναι ψηλότερη από το μπροστινό μέρος.
- 3.2.2.** Η ενίσχυση των γονάτων (παρ. 3.1.6) να έχει διαστάσεις τουλάχιστον 15cm X 20cm και αυξάνεται ανάλογα με το μέγεθος του παντελονιού. Ομοίως και η εσωτερική υποδοχή (τσέπη) της ίδιας παραγράφου.
- 3.2.3.** Να φέρει ελαστικές ρυθμιζόμενες τσιράντες πλάτους τουλάχιστον 4cm οι οποίες κουμπώνουν εμπρός με πλαστική πόρπη ή άλλο κατάλληλο τρόπο.
- 3.2.4.** Στο ύψος της μέσης να υπάρχει ελαστικό υλικό ή άλλο σύστημα (π.χ. ιμάντες) για την αυξομείωση της περιμέτρου της μέσης και την καλύτερη εφαρμογή στον χρήστη.
- 3.2.5.** Το άνοιγμα στην μπροστινή πλευρά κλείνει με προσκολλητικό σύνδεσμο πλάτους 5cm περίπου, όπου το σκληρό τμήμα του βρίσκεται επί του αριστερού φύλλου και το μαλακό επί του δεξιού φύλλου. Επιπλέον το άνοιγμα να κλείνει με τρουκ ή με φερμουάρ.
- 3.2.6.** Σε κάθε μπατζάκι, στην περιοχή κάτω από το γόνατο, να φέρει περιμετρικά οριζόντιες αντανakλαστικές ταινίες καθώς και κάθετη μήκους τουλάχιστον 20 cm που θα ξεκινάει από την οριζόντια ταινία.
- 3.2.7.** Να διαθέτει πλαϊνές τσέπες στρατιωτικού τύπου, από ύφασμα ίδιο με της εξωτερικής επιφάνειας, διαστάσεων τουλάχιστον ύψους 22cm και πλάτους 18cm, το άνοιγμα των οποίων να καλύπτεται πλήρως από καπάκι που κλείνει με προσκολλητικούς συνδέσμους.
- 3.2.8.** Τα παντελόνια πρέπει να μπορούν να πλένονται σε πλυντήριο σε θερμοκρασία 60° C με κοινά απορρυπαντικά ή να επιδέχονται στεγνό καθαρισμό.
- 3.2.9.** Στα κάτω άκρα του παντελονιού, περιμετρικά στην εσωτερική πλευρά να υπάρχει κατάλληλη διαμόρφωση με λωρίδες αδιάβροχης και αναπνεύσιμης μεμβράνης για βελτίωση της αδιαβροχίας.

Επισημαίνεται ότι σχεδιαστικές και κατασκευαστικές διαφοροποιήσεις ή βελτιώσεις ως προς την περιγραφή του χιτώνιου και της περισκελίδας, οι οποίες όμως δεν επηρεάζουν τον βασικό σχεδιασμό, μπορούν να γίνουν αποδεκτές κατά την αξιολόγηση των τεχνικών προσφορών εφόσον ικανοποιούνται οι λειτουργικές ανάγκες της στολής (π.χ. πρόσθετη ενίσχυση στην περιοχή των ώμων, σπές διαφυγής της υγρασίας από το εσωτερικό της στολής, ύπαρξη φερμουάρ ή πρόσθετων τσεπών ή επιπλέον ενισχύσεων στην περισκελίδα κλπ).

## **5. ΕΠΙΣΗΜΑΝΣΕΙΣ**

Σε κάθε χιτώνιο και περισκελίδα να υπάρχει κατάλληλη ετικέτα, στην οποία αναγράφονται τα ακόλουθα στοιχεία:

- 5.1.** Κατασκευαστής και στοιχεία προμηθευτή.
- 5.2.** Είδος (χιτώνιο ή περισκελίδα) και μέγεθος (αριθμός & περιγραφή).
- 5.3.** Σύνθεση υφάσματος καθώς και εμπορικές ονομασίες (trademarks) υφάσματος και εξαρτημάτων όπως φράγμα υγρασίας (moisture barrier), φράγμα θερμότητας (thermal barrier), φερμουάρ, οπισθοανακλαστικές λωρίδες.
- 5.4.** Μήνας, έτος, τόπος κατασκευής (χώρα προέλευσης) και αριθμός Σύμβασης.
- 5.5.** Τα Ευρωπαϊκά Πρότυπα σύμφωνα με τα οποία είναι κατασκευασμένη η στολή EN469:2020, EN ISO 13688:2013, EN 1149-5:2018.
- 5.6.** Οδηγίες πλυσίματος και συντήρησης σύμφωνα με το ISO 3758.
- 5.7.** Προειδοποίηση σύμφωνα με το EN 469: «Προειδοποίηση: Λερωμένα ενδύματα προστατεύουν λιγότερο».
- 5.8.** Σήμανση CE συνοδευόμενη από τον αριθμό του κοινοποιημένου οργανισμού.
- 5.9.** Το εικονίδιο (pictogram) που προβλέπεται από το EN469.
- 5.10.** Τα επίπεδα απόδοσης: για προστασία στη θερμότητα (λόγω φλόγας και λόγω ακτινοβολίας), για αντίσταση στη διείσδυση νερού και αντίσταση στους υδρατμούς.
- 5.11.** Οποιαδήποτε άλλη σήμανση προβλέπεται στην παράγραφο 8 (Marking) του EN469.

## **6. ΔΕΙΓΜΑ ΤΗΣ ΥΠΗΡΕΣΙΑΣ**

- 6.1.** Διατίθεται δείγμα στολής (χιτώνιο, περισκελίδα) το οποίο ισχύει για τα βασικά σχεδιαστικά χαρακτηριστικά και το οποίο μπορεί να εξεταστεί μακροσκοπικά από κάθε υποψήφιο προμηθευτή στον χώρο της Αναθέτουσας Αρχής.
- 6.2.** Όπου υπάρχει ασυμφωνία μεταξύ του κειμένου της Τεχνικής Προδιαγραφής και του επίσημου δείγματος, υπερισχύει η περιγραφή της Τεχνικής Προδιαγραφής.
- 6.3.** Το επίσημο δείγμα δεν ισχύει για τυχόν κακοτεχνίες ή κατασκευαστικές ατέλειες που μπορεί να υπάρχουν σε αυτό.

## **7. ΤΕΧΝΙΚΕΣ ΠΡΟΣΦΟΡΕΣ**

Οι προμηθευτές υποχρεούνται με την τεχνική τους προσφορά να καταθέσουν:

- 7.1.** Φύλλο συμμόρφωσης όπου να απαντούν αναλυτικά σε όλες τις παραγράφους της τεχνικής προδιαγραφής με τη σειρά και την αρίθμηση αυτής. Η «συστημική» εκτύπωση της τεχνικής προσφοράς από την πλατφόρμα του Εθνικού Συστήματος Ηλεκτρονικών Δημοσίων Συμβάσεων (Ε.Σ.Η.ΔΗ.Σ.) επέχει θέση φύλλου συμμόρφωσης εφόσον περιέχει τις ζητούμενες πληροφορίες.
- 7.2.** Αναλυτικό Πίνακα των κύριων υλικών της στολής (υφάσματα, φράγμα υγρασίας\_moisture barrier, φράγμα θερμότητας\_thermal barrier, οπισθοανακλαστικές λωρίδες, προσκολλητικοί σύνδεσμοι και φερμουάρ) όπου θα φαίνονται οι κατασκευάστριες εταιρείες αυτών, τα εργοστάσια κατασκευής και ο τύπος τους.
- 7.3.** Τεχνικά φυλλάδια όλων των ανωτέρω υλικών, με μετάφραση στην Ελληνική ή Αγγλική γλώσσα, καθώς και υπερσύνδεσμο (link), για κάθε ένα από αυτά, στις αντίστοιχες επίσημες ιστοσελίδες των κατασκευαστριών εταιρειών όπου φαίνονται τα είδη αυτά και τα τεχνικά τους χαρακτηριστικά.
- 7.4.** Αντίγραφο πιστοποιητικού διασφάλισης ποιότητας ISO 9001 του κατασκευαστή του υφάσματος, των εσωτερικών επενδύσεων (φράγμα υγρασίας και φράγμα θερμότητας) και της κοπής ραφής, με πεδίο εφαρμογής αντίστοιχο με τη διαδικασία παραγωγής των ειδών του διαγωνισμού, τα οποία θα έχουν εκδοθεί από διαπιστευμένους φορείς πιστοποίησης, με μετάφραση στα Ελληνικά.
- 7.5.** Αντίγραφο Πιστοποιητικού Εξέτασης τύπου Ε.Κ. (EC TYPE EXAMINATION CERTIFICATE) σύμφωνα με τον κανονισμό (ΕΕ) 2016/425, το οποίο θα έχει εκδοθεί από διαπιστευμένους φορείς πιστοποίησης, για το προσφερόμενο είδος από το οποίο να προκύπτει η συμφωνία με το Ευρωπαϊκό Πρότυπο EN469:2020, με μετάφραση στα Ελληνικά.
- 7.6.** Τα εργαστηριακά αποτελέσματα (Test Reports) βάση των οποίων εκδόθηκε το ανωτέρω πιστοποιητικό.

- 7.7.** Δήλωση συμμόρφωσης του κατασκευαστή, για το τελικό προϊόν, σύμφωνα με τον κανονισμό (ΕΕ) 2016/425.
- 7.8.** Υπεύθυνη Δήλωση στην οποία θα δηλώνουν ότι τα υπό προμήθεια είδη συμμορφώνονται με τις απαιτήσεις του Κανονισμού ΕΚ 1907/2006 - R.E.A.C.H. (Registration, Evaluation and Authorization of Chemicals) της Ευρωπαϊκής Ένωσης. Η δήλωση αυτή αφορά τα παρασκευάσματα καθώς και όλα τα αντικείμενα τα οποία περιέχουν χημικές ουσίες στη σύσταση τους ή στα οποία έχουν εφαρμοστεί χημικές ουσίες και παρασκευάσματα κατά την παραγωγή τους. Η Υπηρεσία μετά την υπογραφή της Σύμβασης διατηρεί το δικαίωμα όπου και όταν κριθεί αναγκαίο να ζητήσει να προσκομιστούν δικαιολογητικά τεκμηρίωσης ή να διενεργηθούν εργαστηριακές δοκιμές
- 7.9.** Υπεύθυνη δήλωση, ότι σε περίπτωση κατακύρωσης του διαγωνισμού στην εταιρεία τους, κατά τη βαφή και τη χημική επεξεργασία των ειδών της συγκεκριμένης προμήθειας δεν θα γίνει χρήση αζωχρωμάτων, τα οποία ενδέχεται να απελευθερώσουν με αναγωγική διάσπαση τις αρωματικές αμίνες σε ανιχνεύσιμες ποσότητες, σύμφωνα με τα αναφερόμενα στους νόμους των ΦΕΚ 166/A/17.11.1983, ΦΕΚ 1045/B/29.07.2003 και ΦΕΚ 1283/B/23.08.2004 και στις τυχόν μεταγενέστερες τροποποιήσεις τους. Η Υπηρεσία διατηρεί το δικαίωμα όποτε κρίνει ότι είναι σκόπιμο να προβεί σε εργαστηριακό έλεγχο των ειδών προκειμένου να εξετάσει τα είδη ως προς τη συμμόρφωση τους με τις προαναφερόμενες απαιτήσεις..
- 7.10.** Δήλωση του κατασκευαστικού οίκου ότι η προσφερόμενη στολή, υπό κανονικές συνθήκες χρήσης και φροντίδας, θα εξυπηρετεί το σκοπό για τον οποίο προορίζεται παρέχοντας την απαιτούμενη προστασία στον χρήστη της, για χρονικό διάστημα τουλάχιστον δέκα (10) ετών από την ημερομηνία παράδοσής της.
- 7.11.** Έγγραφο εγγύηση καλής λειτουργίας των στολών για δύο (2) έτη τουλάχιστον, από την ημερομηνία παραλαβής τους.
- 7.12.** Δύο (2) πλήρεις στολές ως δείγμα- αντίδειγμα, που θα ελέγχονται μακροσκοπικά από την επιτροπή αξιολόγησης των προσφορών.
- 7.13.** Δείγματα των υλικών της στολής:
- ένα (1) κομμάτι υφάσματος (τουλάχιστον 50X50cm) όμοιο με το εξωτερικό ύφασμα της στολής.
  - ένα (1) κομμάτι (τουλάχιστον 50X50cm) όμοιο με το φράγμα υγρασίας - moisture barrier της στολής.
  - ένα (1) κομμάτι (τουλάχιστον 50X50cm) όμοιο με το φράγμα θερμότητας - thermal barrier της στολής.
  - ένα (1) μέτρο της οπισθανακλαστικής ταινίας,
  - ένα (1) φερμουάρ όμοιο με αυτό του χιτωνίου,
  - ένα (1) κομμάτι της ταινίας Velcro,

Η απόχρωση των δειγμάτων να προσομοιάζει με την ζητούμενη χωρίς ωστόσο η διαφοροποίηση από αυτήν να αποτελεί λόγο απόρριψης της προσφοράς. Τα δείγματα να περιλαμβάνουν και τις επισημάνσεις της παραγράφου 5.

Επιμέρους σχεδιαστικές διαφοροποιήσεις του κατατεθέντος δείγματος σε σχέση με την τεχνική προδιαγραφή δύναται να γίνουν αποδεκτές εφόσον, τα δείγματα που θα προσκομισθούν στην φάση επισημοποίησης δειγμάτων από την Επιτροπή Παραλαβής, καλύπτουν πλήρως την τεχνική προδιαγραφή και είναι πλήρως πιστοποιημένα.

## **8. ΥΠΟΧΡΕΩΣΕΙΣ ΑΝΑΔΟΧΟΥ**

Ο ανάδοχος οφείλει το συντομότερο δυνατό και οπωσδήποτε πριν αρχίσει τη μαζική παραγωγή να προσκομίσει δείγμα καθ' όλα όμοιο με το παραδοτέο, συνοδευόμενο από πιστοποίηση διαπιστευμένου φορέα και εργαστηριακά αποτελέσματα ελέγχου της απόχρωσης του υφάσματος, για έγκριση από την Επιτροπή Παραλαβής (εντός 10 ημερών), η οποία θα συσταθεί για την εκτέλεση της προμήθειας, και στη συνέχεια δείγματα για όλα τα μεγέθη, τα οποία θα επισημοποιηθούν από την Επιτροπή Παραλαβής (εντός 20 ημερών).

## **9. ΣΥΣΚΕΥΑΣΙΑ**

### **9.1. Χιτώνια.**

Κάθε χιτώνιο κουμπωμένο και με τις χειρίδες στο πίσω μέρος, θα διπλώνεται και θα μπαίνει σε διάφανη σακούλα. Τα χιτώνια ανά είκοσι (20) θα μπαίνουν σε χαρτοκιβώτιο ικανής αντοχής. Κάθε χαρτοκιβώτιο θα περιλαμβάνει χιτώνιο του ίδιου μεγέθους και θα φέρει εξωτερικά σε εμφανές σημείο ετικέτα που θα αναγράφει τον αριθμό της Σύμβασης, το είδος και το μέγεθος που περιέχει.

### **9.2. Περισκελίδες.**

Η συσκευασία των περισκελίδων θα είναι ανάλογη με αυτή των χιτωνίων.

## 10. ΠΑΡΑΔΟΣΗ

- 10.1. Όλη η ποσότητα της προμήθειας θα παραδοθεί με φροντίδα και δαπάνες του προμηθευτή στην Υ.ΔΙ.Π.ΥΛ. (Υπηρεσία Διαχείρισης Πυροσβεστικού Υλικού) στη Μάνδρα Αττικής.
- 10.2. Ο χρόνος παράδοσης όλης της ποσότητας των στολών δεν θα υπερβαίνει τους οκτώ (8) μήνες από την υπογραφή της Σύμβασης.
- 10.3. Οι ποσότητες ανά μέγεθος, θα γνωστοποιηθούν με έγγραφο πριν από την υπογραφή της σύμβασης.

## 11. ΜΑΚΡΟΣΚΟΠΙΚΟΣ ΕΛΕΓΧΟΣ

Η Επιτροπή Παραλαβής ελέγχει τα παρακάτω:

- 11.1. Το χρωματισμό και μακροσκοπικά χαρακτηριστικά των ετοιμών χιτωνίων, και περισκελίδων.
- 11.2. Την ποιότητα της κατασκευής (κοπή, ραφή, συρραφές κ.λ.π).
- 11.3. Την ομοιοχρωμία του συνόλου των τεμαχίων κάθε περισκελίδας και χιτωνίου καθώς και του συνόλου αυτών ως ενιαίας στολής.
- 11.4. Την ποσότητα ανά μέγεθος.
- 11.5. Ο έλεγχος γίνεται δειγματοληπτικά σε ποσοστό 1% τουλάχιστον της όλης ποσότητας.

## 12. ΔΕΙΓΜΑΤΟΛΗΨΙΑ - ΠΡΟΠΕΞΕΡΓΑΣΙΑ - ΕΡΓΑΣΤΗΡΙΑΚΟΣ ΕΛΕΓΧΟΣ

- 12.1. Όλη η ποσότητα της Σύμβασης θα θεωρηθεί από την Επιτροπή παραλαβής ως μία μερίδα. Για τις διάφορες εργαστηριακές δοκιμές που θα διενεργηθούν, από την Επιτροπή παραλαβής θα ληφθούν τυχαία δώδεκα (12) σετ στολών (χιτωνίο -παντελόνι). Οι έξι (6) στολές που αποτελούν το δείγμα ελέγχου, με μέριμνα και φροντίδα του Προέδρου της Επιτροπής παραλαβής θα αποσταλούν σε διαπιστευμένο Εργαστήριο της ημεδαπής ή αλλοδαπής για την πραγματοποίηση των εργαστηριακών δοκιμών που προβλέπονται από το πρότυπο EN469 καθώς και για τη διαπίστωση ότι το χρώμα του υφάσματος είναι το προβλεπόμενο από την παρούσα. Το εργαστήριο θα διαθέτει διαπίστευση (accreditation) σύμφωνα με το ISO 17025:2017 για την εκτέλεση των ζητούμενων δοκιμών βάσει του EN469. Επίσης θα γίνουν εργαστηριακές δοκιμές για τον έλεγχο της συμφωνίας των στολών με τις απαιτήσεις της παραγράφου 3. Οι δοκιμές θα πραγματοποιούνται από μία φορά χρησιμοποιώντας τις έξι (6) στολές που αποτελούν το δείγμα ελέγχου. Οι υπόλοιπες έξι (6) στολές που αποτελούν το αντίδειγμα θα φυλαχτούν στην Υπηρεσία που διενεργεί το Διαγωνισμό. Οι στολές που θα αποτελέσουν δείγμα - αντίδειγμα θα είναι επιπλέον της ολικής ποσότητας και θα βαρύνουν τον προμηθευτή. Είναι στην διακριτική ευχέρεια της Επιτροπής Παραλαβής η επιλογή του διαπιστευμένου εργαστηρίου που θα πραγματοποιήσει τις δοκιμές. Τα έξοδα του εργαστηριακού ελέγχου θα βαρύνουν τον προμηθευτή.
- 12.2. **Έλεγχος απόχρωσης:** Ο έλεγχος της απόχρωσης θα γίνεται με φασματοφωτόμετρο που θα λειτουργεί με διάχυτο φωτισμό του δοκίμιου με πλήρη εκπομπή πηγής η οποία θα προσομοιάζει στη «CIE Source D65». Το υπό εξέταση δοκίμιο πρέπει να παρατηρείται από γωνία που δεν ξεπερνά τις 10° από την κανονική γωνία παρατήρησης συμπεριλαμβανομένης και της γωνίας αποφυγής κατοπτρισμού. Το μέγεθος του προτύπου ανοίγματος επί της συσκευής που χρησιμοποιείται για τη μέτρηση της απόχρωσης θα πρέπει να είναι διαμέτρου 1,2-1,5 cm. Οι μετρήσεις θα πρέπει να γίνονται σε τρία (3) διαφορετικά σημεία στα τεμάχια του κάθε δείγματος μετρώντας το κάθε σημείο δύο φορές με διαφορετικό προσανατολισμό (υφάδι-στημόνι). Το τελικό αποτέλεσμα θα είναι ο μέσος όρος των έξι (6) μετρήσεων που πραγματοποιήθηκαν [τρία (3) σημεία X δύο (2) φορές = έξι (6)] για κάθε δείγμα. Τα προς εξέταση σημεία θα πρέπει να είναι διπλωμένα δύο (2) φορές προκειμένου κατά τη μέτρηση να μην επηρεάζονται από το φως.  
Κατά τη μέτρηση θα χρησιμοποιείται η εξίσωση CMC (Color Measurement Committees της Society of Dyers and colourists) για τον υπολογισμό του ΔΕ η οποία περιλαμβάνει και διορθωτικούς συντελεστές.  
Χρώμα: Μπλε.  
Αποδεκτά Αποτελέσματα Σύγκρισης Απόχρωσης με την CMC (ΔΕ): Μέχρι και 1,6.  
Αποκλίσεις: Μέχρι και 0,2 πάνω του ορίου, δηλαδή 1,8.  
Έκπτωση: 1% για κάθε 0,1 πάνω του ορίου.

## 13. ΠΑΡΑΛΑΒΗ

- 13.1. Οριστική παραλαβή θα γίνεται από την Επιτροπή παραλαβής μέσα σ' ένα μήνα από την παράδοση ολόκληρης της ποσότητας εξαιρουμένου του χρονικού διαστήματος που θα απαιτηθεί για την πραγματοποίηση των εργαστηριακών δοκιμών και την έκδοση των σχετικών αποτελεσμάτων.

**13.2.** Οι στολές παραλαμβάνονται κανονικά, εφόσον διαπιστωθεί από το μακροσκοπικό και εργαστηριακό έλεγχο ότι έχουν καλώς. Εφόσον κατά το μακροσκοπικό έλεγχο βρεθούν εκτροπές που αφορούν την κατασκευή (κοπή, ραφή, ομοιοχρωμία), η επιτροπή παραλαβής τις απορρίπτει.

**14. ΚΡΙΤΗΡΙΟ ΚΑΤΑΚΥΡΩΣΗΣ**

Η χαμηλότερη συνολική τιμή (χιτωνίου και περισκελίδας) η οποία είναι η ίδια ανεξαρτήτως μεγέθους στολής.

**15. ΠΙΝΑΚΑΣ ΜΕΓΕΘΩΝ**

Επισυνάπτεται Πίνακας των ενδεικτικών διαστάσεων των διαφόρων μεγεθών των στολών. Σε περίπτωση διαφοροποίησης των επιμέρους διαστάσεων, ο προσφέρων να υποβάλει πίνακα με τις προτεινόμενες από αυτόν διαστάσεις οι οποίες προσεγγίζουν αυτές του εν λόγω Πίνακα.

**Π Ι Ν Α Κ Α Σ**

Μεγέθη Χιτωνίου (τζάκετ)

α/α	ΜΕΓΕΘΟΣ	ΠΕΡΙΜΕΤΡΟΣ ΣΤΗΘΟΥΣ (cm)	ΜΗΚΟΣ (cm)	ΜΗΚΟΣ ΜΑΝΙΚΙΟΥ (cm)	Για πραγματικό ύψος (cm)	Τεμάχια
1	105	120	80	60	160-170	
2	115	130	84	62	165-175	
3	125	140	84	64	170-180	
4	135	150	87	64	175-185	
5	144	159	85	62	175-185	
6	150	165	90	70	180-190	
7	160	175	95	72	180-190	
<b>ΣΥΝΟΛΟ</b>						

Μεγέθη Περισκελίδας

α/α	ΜΕΓΕΘΟΣ	ΜΗΚΟΣ (cm)	ΚΑΒΑΛΟΣ (cm)	ΠΕΡΙΜΕΤΡΟΣ ΜΕΣΗΣ (cm)	Για πραγματικό ύψος (cm)	Τεμάχια
1	76-80 Μ	98	68	90	165-175	-
2	76-80 ΜΚ	103	73	90	175-185	-
3	84-88 Μ	100	69	100	165-175	
4	84-88 ΜΚ	105	74	100	175-185	
5	92-96 Μ	102	70	110	165-175	
6	92-96 ΜΚ	107	75	110	175-185	
7	100-104 Μ	105	72	118	170-180	
8	100-104 ΜΚ	110	77	118	175-185	
9	108-112 Μ	108	74	126	170-180	
10	108-112 ΜΚ	113	79	126	180-190	
11	116-120 Μ	111	76	134	175-185	
12	116-120 ΜΚ	116	81	134	180-190	
<b>ΣΥΝΟΛΟ</b>						

Σημείωση: Η περίμετρος της μέσης του παντελονιού υπολογίζεται με το λάστιχο της μέσης τεντωμένο.

**ΕΝΔΕΙΚΤΙΚΑ ΣΧΕΔΙΑ ΧΙΤΩΝΙΟΥ**



**ΕΝΔΕΙΚΤΙΚΑ ΣΧΕΔΙΑ ΠΕΡΙΣΚΕΛΙΔΑΣ**

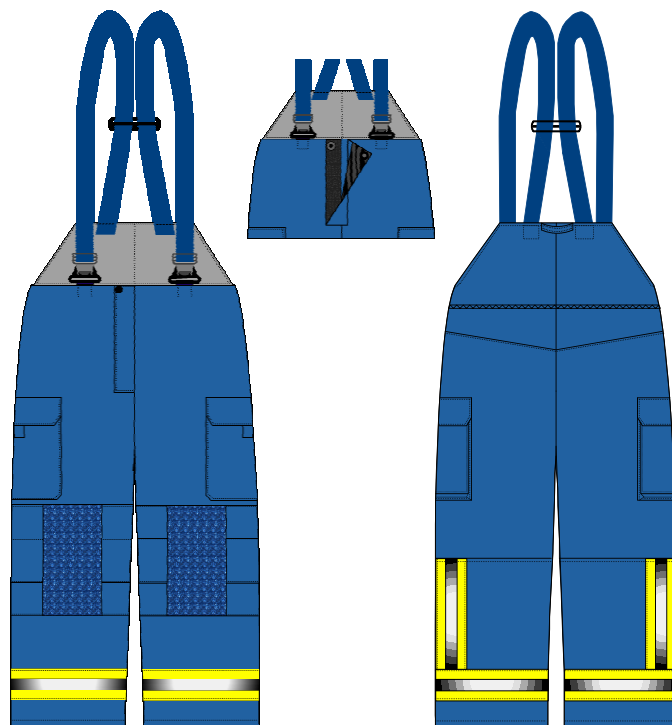

## ΤΕΧΝΙΚΗ ΠΡΟΔΙΑΓΡΑΦΗ

### Επενδύτης Εποχικών

#### 1. ΣΚΟΠΟΣ

Σκοπός της παρούσας τεχνικής προδιαγραφής είναι να καθορίσει τις ελάχιστες απαιτήσεις του Πυροσβεστικού Σώματος για την προμήθεια εξωτερικών επενδυτών που θα χρησιμοποιηθούν από τους Πυροσβέστες εποχικής απασχόλησης κατά την εκτέλεση των καθηκόντων τους.

#### 2. ΠΡΟΤΥΠΑ – ΠΙΣΤΟΠΟΙΗΣΗ

**2.1.** Η αναφορά ή/και παραπομπή σε συγκεκριμένα πρότυπα δεν αναιρεί την αποδοχή νεότερων ή ισοδύναμων προτύπων.

**2.2.** Η παρούσα τεχνική προδιαγραφή καθορίζει τις ελάχιστες απαιτήσεις της Υπηρεσίας. Τεχνική προσφορά που παρουσιάζει αποκλίσεις από τις ελάχιστες απαιτήσεις, θα απορρίπτεται.

**2.3.** Προσφορές που πληρούν κατά ισοδύναμο τρόπο τις απαιτήσεις που καθορίζονται από την παρούσα τεχνική προδιαγραφή, δύναται να γίνονται αποδεκτές εφόσον ο προσφέρων αποδεικνύει την ισοδυναμία της προσφοράς του, με κάθε ενδεδειγμένο μέσο.

**2.4.** Οι επενδύτες εργασίας να είναι κατασκευασμένοι και πιστοποιημένοι σύμφωνα με το Ευρωπαϊκό Πρότυπο EN ISO 11612:2015 «Προστατευτική ενδυμασία από τη θερμότητα και τη φλόγα».

**2.5.** Επίσης θα καλύπτουν επιπλέον επιμέρους απαιτήσεις που περιλαμβάνονται στο Ευρωπαϊκό Πρότυπο EN ISO 15384:2020 «Προστατευτική ενδυμασία για πυροσβέστες - Μέθοδοι δοκιμής εργαστηρίου και απαιτήσεις απόδοσης για ενδυμασία δασοπυρόσβεσης».

**2.6.** Για την απόδειξη των ανωτέρω, οι στολές θα πρέπει να διαθέτουν:

**2.7.** Πιστοποιητικό Εξέτασης τύπου Ε.Κ. (EC TYPE EXAMINATION CERTIFICATE) σύμφωνα με τον κανονισμό (ΕΕ) 2016/425.

**2.8.** Δήλωση συμμόρφωσης του κατασκευαστή, για το τελικό προϊόν, σύμφωνα με τον κανονισμό (ΕΕ) 2016/425 (συμμόρφωση προς τον τύπο σύμφωνα με το Παράρτημα VII ή VIII του κανονισμού).

**2.9.** Σήμανση CE συνοδευόμενη από τον αριθμό του κοινοποιημένου οργανισμού, ο οποίος αξιολογεί το σύστημα ποιότητας του κατασκευαστή ή εποπτεύει τις δοκιμές του προϊόντος έτσι ώστε να εξασφαλίζεται η συμμόρφωση προς τον τύπο που περιγράφεται στο πιστοποιητικό εξέτασης τύπου.

**2.10.** Το εργοστάσιο κατασκευής του υφάσματος και της κοπής-ραφής να διαθέτει Πιστοποιητικό διασφάλισης ποιότητας ISO 9001. Η κατασκευή του υπό προμήθεια είδους να περιλαμβάνεται στις δραστηριότητες για τις οποίες αυτό έχει εκδοθεί..

#### 3. ΓΕΝΙΚΕΣ ΑΠΑΙΤΗΣΕΙΣ

##### 3.1. Εξωτερικό ύφασμα

**3.1.1.** Το εξωτερικό ύφασμα του επενδύτη εργασίας πρέπει να αποτελείται από 92% – 93% μεταραμιδικές ίνες, 5% - 7% παραραμιδικές ίνες και 1% - 2% αντιστατικές ίνες, ομοιόμορφα ομογενοποιημένο. Το βάρος του να είναι 220gr/m<sup>2</sup> με απόκλιση ± 5%. Το πάχος της ίνας να είναι μικρότερο ή ίσο με 1,7 dtex. Η ύφανση να είναι διαγώνιος (2/1) σύμφωνα με τα βασικά σχέδια υφάνσεων (Μέρος Τρίτον) του Τεύχους Α' (έκδοση 3η) των Τεχνικών Προδιαγραφών του Υπουργείου Εμπορίου νυν Υπουργείου Ανάπτυξης (βλ. σχέδιο).

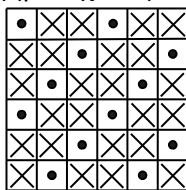

ΔΙΑΓΩΝΙΟΣ  
2/1

Ο τίτλος του νήματος κατά στημόνι και υφάδι να είναι **N.M. 55/2** και η πυκνότητα ανάλογη για την επίτευξη του ζητούμενου βάρους.

**3.1.2.** Το χρώμα του υφάσματος να είναι μπλε με τις παρακάτω χρωματικές συντεταγμένες:

**L\* = 25,69**  
**a\* = -2,41**  
**b\* = -12,18**

**3.1.3.** Η βαφή του υφάσματος να γίνει στην ίνα. Στο τελικό ύφασμα να έχει γίνει βαφή και στον αντιστατικό παράγοντα του υφάσματος. Οι αντοχές χρωματισμού, σύμφωνα με το ISO 105 να είναι :

- Στο ηλιακό φως : min 5
- Στην πλύση : min 4 – 5
- Στο στεγνό καθάρισμα: min 4 – 5
- Στην ξηρή τριβή : min 4 – 5
- Στην υγρή τριβή : min 4
- Στο χλώριο : min 4

**3.1.4.** Η τιμή του pH υφάσματος σύμφωνα με το ISO 3071 να είναι >3,5 και <9,5.

**3.1.5.** Αντίσταση στο pilling. Το ύφασμα της στολής να έχει αντίσταση στο pilling  $\geq 3-4$  όταν ελέγχεται στις 18.000 στροφές, σύμφωνα με το EN ISO 12945-1:2020.

**3.1.6.** Προετοιμασία δειγμάτων. Για τον εργαστηριακό έλεγχο των απαιτήσεων που περιγράφονται στις επόμενες παραγράφους, τα υπό δοκιμή δείγματα θα πρέπει να υποστούν μια προεπεξεργασία η οποία περιλαμβάνει: πλύσιμο των στολών πέντε (5) φορές σε πλυντήριο, με τη χρήση απορρυπαντικού σε μαλακό νερό και στέγνωμα σύμφωνα με το ISO 6330. Η πλύση να πραγματοποιηθεί με τη διαδικασία 5A (στους  $40^{\circ} \pm 3^{\circ} \text{C}$ ) και το στέγνωμα με τη διαδικασία E (περιστροφικό στέγνωμα) εκτός αν ορίζουν διαφορετικά οι οδηγίες του κατασκευαστή. Πριν την προετοιμασία των δειγμάτων, πραγματοποιείται το πρώτο στάδιο ελέγχου «Εξάπλωση φλόγας».

**3.1.7.** Αντοχή στη θερμότητα. Το ύφασμα της στολής δοκιμαζόμενο στους  $(260 \pm 5)^{\circ} \text{C}$  σύμφωνα με το ISO 17493 δεν θα αναφλεγεί, λιώσει ή συρρικνωθεί περισσότερο από 10%. Επίσης όλα τα υπόλοιπα υλικά ή υφάσματα που περιλαμβάνονται στη στολή, όπως οπισθανακλαστικές ταινίες, κλωστές ραφής, σύνδεσμοι Velcro και φερμουάρ δοκιμαζόμενα στους  $(180 \pm 5)^{\circ} \text{C}$  σύμφωνα με το ISO 17493, δεν θα αναφλεγούν, λιώσουν ή συρρικνωθούν περισσότερο από 5%.

**3.1.8.** Εξάπλωση φλόγας (πραγματοποιείται πριν και μετά την προετοιμασία των δειγμάτων της παραγράφου 3.1.6) Όταν το ύφασμα από το οποίο αποτελείται η στολή και τα θυλάκια (τσέπες) αυτής, οι κλωστές καθώς και όποιο άλλο υλικό βρίσκεται στην εξωτερική πλευρά της στολής, δοκιμαστούν σύμφωνα με το ISO 15025 procedure A:

- 3.1.8.1. Κανένα δείγμα δεν πρέπει να αναφλεγεί στην πάνω ή οποιαδήποτε πλευρική άκρη.
- 3.1.8.2. Κανένα δείγμα δεν πρέπει να σχηματίσει τρύπα.
- 3.1.8.3. Κανένα δείγμα δεν πρέπει να αφήσει κατάλοιπα από κάψιμο ή λιώσιμο.
- 3.1.8.4. Η μέση τιμή του χρόνου καύσης μετά την απομάκρυνση της πηγής ανάφλεξης (Afterflame Time), θα πρέπει να είναι  $\leq 2 \text{ sec}$ .
- 3.1.8.5. Η μέση τιμή του χρόνου πυράκτωσης, μετά την κατάπαυση της φλόγας, ή αν δεν υπάρξει φλόγα μετά την απομάκρυνση της πηγής ανάφλεξης (Afterglow time), θα πρέπει να είναι  $\leq 2 \text{ sec}$ .

**3.1.9.** Σταθερότητα διαστάσεων. Να παρουσιάζει σταθερότητα διαστάσεων, μετά από πλύσιμο στους  $40^{\circ} \pm 3^{\circ} \text{C}$  σύμφωνα με το EN ISO 5077:2008, μικρότερη από 3% στο υφάδι και 3% στο στημόνι.

**3.1.10.** Αντοχή στον εφελκυσμό (tensile strength). Να παρουσιάζει αντοχή στον εφελκυσμό, σύμφωνα με το ISO 13934 – 1 μεγαλύτερη από 950 N στο στημόνι και 950 N στο υφάδι.

**3.1.11.** Αντίσταση υφάσματος στο σχίσιμο (tear strength). Να παρουσιάζει αντίσταση στο σχίσιμο σύμφωνα με το ISO 13937-2 μεγαλύτερη των 40N στο υφάδι και 40N στο στημόνι.

**3.1.12.** Αντίσταση στην διαβροχή της επιφάνειας (Spray test) Να παρουσιάζει αντοχή στην ύγρανση της επιφάνειας  $\geq 4$  σύμφωνα με το πρότυπο EN 4920:2012.

**3.1.13.** Η απώλεια με έκπλυση να είναι μηδενική.

## **3.2. Φόδρα**

92% - 93% Μεταραμιδικές ίνες  
 5% - 7% Παραραμιδικές ίνες  
 1% - 2% αντιστατικές ίνες  
 Βάρος  $150 \text{ gr/m}^2 \pm 10\%$   
 pH : 4 – 7,5  
 Κατασκευασμένο με νήματα NM 55/2.  
 Ύφανση απλή

Το χρώμα της φόδρας να είναι μπλε ή μαύρο.

### **3.3. Βάτα**

Η εσωτερική επένδυση του επενδύτη αποτελείται από βάτα τύπου thinsulate ή αντίστοιχη, βάρους τουλάχιστον 100gr/m<sup>2</sup>, η οποία είναι ραμμένη (καπιτονέ) με την φόδρα. Η βάτα θα πρέπει να παρουσιάζει αντίσταση στην θερμότητα (thermal resistance Rct)  $\geq 0,34$  τόσο υγρή όσο και στεγνή σύμφωνα με το πρότυπο EN ISO 11092:2014. Το αποτέλεσμα της αντίστασης στη θερμότητα της βάτας, θα πρέπει να επιβεβαιώνεται από test report διαπιστευμένου εργαστηρίου.

### **3.4. Οπισθανακλαστικές λωρίδες.**

Ο επενδύτης να διαθέτει σύμφωνα με τα επισυναπτόμενα σχέδια, βραδύκαυστες, κατάλληλες για στολές πυροσβεστών, οπισθανακλαστικές χρώματος ασημί ή οπισθανακλαστικές και φωσφορίζουσες ταινίες τύπου triple trim (κίτρινο – ασημί – κίτρινο), πλάτους 5 cm οι οποίες θα διαθέτουν διακεκομμένη σχεδίαση για λόγους μεγαλύτερης εργονομίας και διαπνοής και θα επικολλούνται στη στολή, με κατάλληλη διαδικασία θερμοκόλλησης. Οι οπισθανακλαστικές θα πρέπει να καλύπτουν τις απαιτήσεις του EN469 (annex B.3.1 και B.3.2) και του EN ISO 20471 ως προς την απόδοση ανακλαστικότητας.

### **3.5. Επιγραφή από Φωσφορίζοντα γράμματα.**

Η στολή, στο πίσω φύλλο του χιτωνίου, να διαθέτει επιγραφή από, κατάλληλα για στολές πυροσβεστών, οπισθανακλαστικά και φωσφορίζοντα γράμματα κίτρινου χρώματος.

### **3.6. Κλωστές ραφής**

**3.6.1.** Να είναι από 100% αραμιδικές ίνες, χρώματος ομοίου με του υφάσματος και να μη ξεθωριάζουν

**3.6.2.** Η αντοχή των ραφών δοκιμαζόμενη σύμφωνα με το ISO 13935 – 2 να είναι μεγαλύτερη ή ίση με 225 N.

**3.6.3.** Η θερμική αντίσταση των ραφών εξεταζόμενη σύμφωνα με το EN ISO 3146 να είναι τέτοια ώστε το δείγμα να μην λειώνει σε θερμοκρασία μικρότερη από 260 $\pm$ 5°C.

**3.6.4.** Τα τελειώματα του υφάσματος στα γαζιά ή όπου απαιτείται να γίνονται με κοπτοράπτη με κλωστή όμοια με αυτή της ραφής του επενδύτη.

### **3.7. Προσκολλητικοί σύνδεσμοι (τύπου Velcro)**

Να είναι χρώματος όμοιου με του υφάσματος ή μαύρου χρώματος. Να είναι βραδύκαυστοι, ειδικοί για τέτοιες στολές και να ικανοποιούν τις απαιτήσεις της παραγράφου 6.3.2.3 του EN ISO 11612:2015.

### **3.8. Φερμουάρ**

**3.8.1.** Τα φερμουάρ της στολής να είναι υψηλής αντοχής και να διαθέτουν υφασμάτινη ταινία από βραδύκαυστο ύφασμα χρώματος παρόμοιου με αυτό της στολής ή μαύρο.

**3.8.2.** Τα φερμουάρ δοκιμαζόμενα σύμφωνα με το πρότυπο DIN 3419-1 να επιτυγχάνουν

1. Αντοχή σε πλευρικές δυνάμεις (lateral strength) τουλάχιστον 350 N.

2. Αντοχή λαβής οδηγού (puller attachment strength) τουλάχιστον 100N.

### **3.9. Θερμικές επιδόσεις στη μετάδοση θερμότητας.**

Το σύνολο των στρωμάτων από τα οποία αποτελείται ο επενδύτης εργασίας να επιτυγχάνει:

**3.9.1.** Μετάδοση Θερμότητας με συναγωγή (code B) Δοκιμαζόμενο σύμφωνα με το ISO 9151 να επιτυγχάνει δείκτη HTI24 μεγαλύτερο ή ίσο του 4s.

**3.9.2.** Μετάδοση Θερμότητας με ακτινοβολία (code C). Δοκιμαζόμενο σύμφωνα με τη μέθοδο B του EN ISO 6942:2002, σε πυκνότητα θερμικής ροής 20 Kw/m<sup>2</sup>, να επιτυγχάνει δείκτη RHTI24 μεγαλύτερο ή ίσο του 11s (απαίτηση του EN ISO 15384:2020).

**3.9.3.** Μετάδοση θερμότητας με επαφή (code F). Δοκιμαζόμενο σύμφωνα με το ISO 12127 σε θερμοκρασία 250°C να επιτυγχάνει χρόνο τουλάχιστον 5s.

#### 4. ΣΧΕΔΙΑΣΤΙΚΕΣ ΑΠΑΙΤΗΣΕΙΣ

- 4.1.** Ο επενδύτης εργασίας αποτελείται από τα δύο μπροστινά φύλλα, τα δύο πίσω, το περιλαίμιο, τα μανίκια, τις δύο μπροστινές πατιλέττες, δύο κάτω τσέπες, μία τουλάχιστον άνω τσέπη καθώς και μία τουλάχιστον εσωτερική τσέπη (τύπου Ναπολέων) στην αριστερή πατιλέττα.
- 4.2.** Η ένωση (οριζόντια) των δύο πίσω φύλλων γίνεται με διπλό εξωτερικό γαζί, το οποίο βρίσκεται 2cm κάτω από τη μασχάλη. Ομοίως και οι ραφές των ώμων και των μανικιών γίνονται με διπλό εξωτερικό γαζί, ενώ οι πλαϊνές ραφές του πίσω μέρους με τα μπροστινά φύλλα είναι εσωτερικές.
- 4.3.** Το οπίσθιο φύλλο και από το σημείο της οριζόντιας ένωσης των δύο τμημάτων αυτού έως τις πάνω ραφές με τα εμπρόσθια φύλλα (ώμοι) σχηματίζει δύο πτυχές για την ικανή διεύρυνση αυτού και την παροχή άνεσης στις κινήσεις των χεριών. Για το μέγεθος Μ το σημείο εκκίνησης της πτυχής στην περιοχή των ώμων είναι 4cm από το ελεύθερο άκρο του ώμου και η κατάληξη αυτής γίνεται στα 12cm από την πλαϊνή ραφή και επί της οριζόντιας ραφής των δύο πίσω φύλλων.
- 4.4.** Η επάνω τσέπη (κατά προτίμηση στην δεξιά πλευρά) έχει βάθος 19 cm τουλάχιστον και οριζόντιο άνοιγμα 12cm τουλάχιστον και φέρει φερμουάρ το οποίο κλείνει από έξω προς το κέντρο του επενδύτη. Αυτό καλύπτεται με καπάκι μήκους 14cm τουλάχιστον και ύψους περίπου 5cm, το οποίο κλείνει με προσκολλητικούς συνδέσμους (velcro). Η εσωτερική τσέπη που βρίσκεται στην αριστερή πατιλέττα κλείνει επίσης με προσκολλητικό σύνδεσμο. Οι δύο κάτω τσέπες έχουν λοξό άνοιγμα 17cm και φέρουν φερμουάρ το οποίο κλείνει από κάτω προς τα επάνω και καλύπτεται επίσης από καπάκι με προσκολλητικούς συνδέσμους.
- 4.5.** Τα δύο μπροστινά φύλλα κλείνουν με ένα υψηλής αντοχής συνθετικό φερμουάρ βαρέως τύπου, το οποίο φτάνει μέχρι το άνω μέρος του γιακά και καλύπτεται από τις δύο πατιλέττες, πλάτους 6cm. Κατά το κλείσιμο του επενδύτη η αριστερή πατιλέττα καλύπτει την δεξιά και η τελευταία σχηματίζει ένα μικρό αυλάκι (περίπου 1cm). Οι πατιλέττες κλείνουν με 4-5 προσκολλητικούς συνδέσμους, ανάλογα με το μέγεθος του επενδύτη.
- 4.6.** Περιμετρικά στο επενδύτη και περίπου στο ύψος του στήθους ράβεται φωσφορίζουσα αντανακλαστική ταινία.
- 4.7.** Το κάθε μανίκι αποτελείται από ένα μόνο φύλλο και βρίσκεται τοποθετημένο ίσια ως προς το κύριο σώμα του επενδύτη. Η ραφή κάτω από το χέρι είναι μια προέκταση της πλαϊνής ραφής του επενδύτη. Στο άκρο του κάθε μανικιού, στο σημείο του καρπού, δημιουργείται στρίφωμα πλάτους 2cm, μέσα από το οποίο περνά λάστιχο για την καλύτερη προσαρμογή στο χέρι.
- 4.8.** Ο γιακάς έχει ύψος 7 cm τουλάχιστον. Αποτελείται από δύο στρώματα από το εξωτερικό ύφασμα του επενδύτη και ένα φύλλο θερμοκολλητικού υφάσματος για ενίσχυση.
- 4.9.** Στο κάτω μέρος του επενδύτη και περιμετρικά αυτού δημιουργείται στρίφωμα πλάτους περίπου 5cm μέσα από το οποίο περνά λάστιχο ανάλογου πλάτους και το οποίο συγκρατείται με δύο γαζιά. Το λάστιχο σταματά σε απόσταση 8cm εκατέρωθεν του φερμουάρ.
- 4.10.** Εσωτερικά στον επενδύτη είναι ραμμένη βάττα, τύπου thinsulate ή αντίστοιχη, καπιτονέ με ίσια γαζιά τα οποία απέχουν μεταξύ τους 5cm.
- 4.11.** Στο πίσω φύλλο θα υπάρχει η επιγραφή 'ΠΥΡΟΣΒΕΣΤΙΚΟ ΣΩΜΑ' με οπισθανακλαστικά και φωσφορίζοντα γράμματα κίτρινου χρώματος, ύψους 3 cm και αναλόγου πλάτους, κατάλληλα θερμοκολλημένα για μεγάλη αντοχή σε μηχανικές καταπονήσεις. Η επιγραφή θα είναι τοποθετημένη συμμετρικά ως προς τις δύο πτυχές της πλάτης, σε μία ή δύο γραμμές.

#### 5. ΕΠΙΣΗΜΑΝΣΕΙΣ

Σε κάθε επενδύτη να υπάρχει κατάλληλη ετικέτα, στην οποία αναγράφονται τα ακόλουθα στοιχεία:

- 5.1.** Κατασκευαστής και στοιχεία προμηθευτή.
- 5.2.** Είδος και μέγεθος.
- 5.3.** Σύνθεση υφάσματος καθώς και εμπορικές ονομασίες (trademarks) υφάσματος και εξαρτημάτων.
- 5.4.** Να αναφέρει το μήνα, έτος και τόπο κατασκευής (χώρα προέλευσης).
- 5.5.** Να υπάρχει η σήμανση που προβλέπεται από το Ευρωπαϊκό Πρότυπο EN ISO 11612:2015 καθώς και το προβλεπόμενο pictogram.
- 5.6.** Να αναφέρει σαφείς οδηγίες πλυσίματος και συντήρησης σύμφωνα με το ISO 3758.
- 5.7.** Να αναφέρει «Προειδοποίηση: Λερωμένα ενδύματα προστατεύουν λιγότερο».
- 5.8.** Να φέρει τη σήμανση CE, συνοδευόμενη από τον αριθμό του κοινοποιημένου οργανισμού, ο οποίος αξιολογεί το σύστημα ποιότητας του κατασκευαστή ή εποπτεύει τις δοκιμές του προϊόντος έτσι ώστε να εξασφαλίζεται η συμμόρφωση προς τον τύπο που περιγράφεται στο πιστοποιητικό εξέτασης τύπου, καθώς και όποια άλλη

ενημερωτική για τον χρήστη σήμανση. Επίσης να υπάρχει συνοδευτικό της στολής έντυπο με οδηγίες που θα δοθούν στον μειοδότη από το Τμήμα Τεχνικών Προδιαγραφών του ΑΠΣ.

## **6. ΔΕΙΓΜΑ**

Διατίθεται δείγμα επενδύτη της Υπηρεσίας το οποίο ισχύει για τα μακροσκοπικά χαρακτηριστικά και το οποίο μπορεί να εξεταστεί μακροσκοπικά από κάθε υποψήφιο προμηθευτή στον χώρο της Αναθέτουσας Αρχής.

**6.1.** Σε σημεία που υπάρχει ασυμφωνία μεταξύ του κειμένου της Τεχνικής Προδιαγραφής και του επίσημου δείγματος, υπερισχύει η περιγραφή της Τεχνικής Προδιαγραφής.

**6.2.** Το δείγμα της Υπηρεσίας δεν ισχύει για τυχόν κακοτεχνίες ή κατασκευαστικές ατέλειες που μπορεί να υπάρχουν σε αυτό.

## **7. ΤΕΧΝΙΚΕΣ ΠΡΟΣΦΟΡΕΣ**

**7.1.** Φύλλο συμμόρφωσης όπου να απαντούν αναλυτικά σε όλες τις παραγράφους της τεχνικής προδιαγραφής με τη σειρά και την αρίθμηση αυτής. Η «συστημική» εκτύπωση της τεχνικής προσφοράς από την πλατφόρμα του Εθνικού Συστήματος Ηλεκτρονικών Δημοσίων Συμβάσεων (Ε.Σ.Η.ΔΗ.Σ.) επέχει θέση φύλλου συμμόρφωσης εφόσον περιέχει τις ζητούμενες πληροφορίες.

**7.2.** Αναλυτικό Πίνακα των κύριων υλικών του επενδύτη (ύφασμα, βάτα, οπισθανακλαστικές λωρίδες, προσκολλητικοί σύνδεσμοι και φερμουάρ) όπου θα φαίνονται οι κατασκευάστριες εταιρείες αυτών, τα εργοστάσια κατασκευής και ο τύπος τους.

**7.3.** Αντίγραφο πιστοποιητικού διασφάλισης ποιότητας ISO 9001 του κατασκευαστή του υφάσματος και της κοπής ραφής, με πεδίο εφαρμογής συναφές με τη διαδικασία παραγωγής των ειδών του διαγωνισμού, με μετάφραση στα Ελληνικά.

**7.4.** Αντίγραφο Πιστοποιητικού Εξέτασης τύπου Ε.Κ. (EC TYPE EXAMINATION CERTIFICATE) σύμφωνα με τον κανονισμό (ΕΕ) 2016/425, για το προσφερόμενο είδος από το οποίο να προκύπτει η συμφωνία με το Ευρωπαϊκό Πρότυπο EN ISO 11612:2015 «Προστατευτική ενδυμασία από τη θερμότητα και τη φλόγα».

**7.5.** Τα εργαστηριακά αποτελέσματα (Test Reports) βάση των οποίων εκδόθηκε το ανωτέρω πιστοποιητικό.

**7.6.** Δήλωση συμμόρφωσης του κατασκευαστή, για το τελικό προϊόν σύμφωνα με τον κανονισμό (ΕΕ) 2016/425.

**7.7.** Υπεύθυνη Δήλωση στην οποία θα δηλώνουν ότι τα υπό προμήθεια είδη συμμορφώνονται με τις απαιτήσεις του Κανονισμού ΕΚ 1907/2006 - R.E.A.C.H. (Registration, Evaluation and Authorization of Chemicals) της Ευρωπαϊκής Ένωσης. Η δήλωση αυτή αφορά τα παρασκευάσματα καθώς και όλα τα αντικείμενα τα οποία περιέχουν χημικές ουσίες στη σύστασή τους ή στα οποία έχουν εφαρμοστεί χημικές ουσίες και παρασκευάσματα κατά την παραγωγή τους. Η Υπηρεσία μετά την υπογραφή της Σύμβασης διατηρεί το δικαίωμα όπου και όταν κριθεί αναγκαίο να ζητήσει να προσκομιστούν δικαιολογητικά τεκμηρίωσης ή να διενεργηθούν εργαστηριακές δοκιμές

**7.8.** Υπεύθυνη δήλωση, ότι σε περίπτωση κατακύρωσης του διαγωνισμού στην εταιρεία τους, κατά τη βαφή και τη χημική επεξεργασία των ειδών της συγκεκριμένης προμήθειας δεν θα γίνει χρήση αζωχρωμάτων, τα οποία ενδέχεται να απελευθερώσουν με αναγωγική διάσπαση τις αρωματικές αμίνες σε ανιχνεύσιμες ποσότητες, σύμφωνα με τα αναφερόμενα στους νόμους των ΦΕΚ 166/Α/17.11.1983, ΦΕΚ 1045/Β/29.07.2003 και ΦΕΚ 1283/Β/23.08.2004 και στις τυχόν μεταγενέστερες τροποποιήσεις τους. Η Υπηρεσία διατηρεί το δικαίωμα όποτε κρίνει ότι είναι σκόπιμο να προβεί σε εργαστηριακό έλεγχο των ειδών προκειμένου να εξετάσει τα είδη ως προς τη συμμόρφωση τους με τις προαναφερόμενες απαιτήσεις..

**7.9.** Πιστοποιητικό OEKO TEX® Standard 100 (κατηγορία I ή II) το οποίο να καλύπτει τουλάχιστον την κατηγορία ενδυμάτων που κατασκευάζονται με αραμιδικές ίνες.

**7.10.** Δήλωση του κατασκευαστικού οίκου ότι το προσφερόμενο είδος, υπό κανονικές συνθήκες χρήσης και φροντίδας, θα εξυπηρετεί το σκοπό για τον οποίο προορίζεται παρέχοντας την απαιτούμενη προστασία στον χρήστη της, για χρονικό διάστημα τουλάχιστον δέκα (10) ετών από την ημερομηνία παράδοσής της.

**7.11.** Επίσημο Τεχνικό φυλλάδιο του εργοστασίου κατασκευής των οπισθανακλαστικών και φωσφοριζουσών ταινιών, με μετάφραση στην Ελληνική ή Αγγλική γλώσσα, όπου θα φαίνονται όλα τα τεχνικά τους χαρακτηριστικά καθώς και πιστοποιητικό συμμόρφωσης με τα ζητούμενα πρότυπα και απαιτήσεις.

**7.12.** Τεχνικό φυλλάδιο, με μετάφραση στην Ελληνική ή Αγγλική γλώσσα, με όλα τα χαρακτηριστικά των προσκολλητικών συνδέσμων.

**7.13.** Επίσημο Τεχνικό φυλλάδιο της κατασκευάστριας εταιρείας των φερμουάρ, με μετάφραση στην Ελληνική ή Αγγλική γλώσσα, όπου θα φαίνονται τα τεχνικά χαρακτηριστικά αυτών, καθώς και δήλωση συμφωνίας με τις ζητούμενες απαιτήσεις.

**7.14.** Έγγραφο εγγύηση καλής λειτουργίας των επενδυτών για δύο (2) έτη τουλάχιστον, από την ημερομηνία παραλαβής τους.

**7.15.** Δύο (2) επενδύτες ως δείγμα- αντιδείγμα, όμοιους με τους προσφερόμενους, οι οποίοι θα ελέγχονται μακροσκοπικά από την επιτροπή αξιολόγησης των προσφορών. Η απόχρωση των δειγμάτων να προσομοιάζει με την ζητούμενη χωρίς ωστόσο η διαφοροποίηση από αυτήν να αποτελεί λόγο απόρριψης της προσφοράς. Τα δείγματα να περιλαμβάνουν και τις επισημάνσεις της παραγράφου 5.

## **8. ΥΠΟΧΡΕΩΣΕΙΣ ΑΝΑΔΟΧΟΥ**

Ο ανάδοχος οφείλει το συντομότερο δυνατό και οπωσδήποτε πριν αρχίσει τη μαζική παραγωγή να προσκομίσει δείγμα καθ' όλα όμοιο με το παραδοτέο, συνοδευόμενο από εργαστηριακά αποτελέσματα ελέγχου της απόχρωσης του υφάσματος, για έγκριση από την Επιτροπή Παραλαβής (εντός 10 ημερών), η οποία θα συσταθεί για την εκτέλεση της προμήθειας, και στη συνέχεια δείγματα για όλα τα μεγέθη, τα οποία θα επισημοποιηθούν από την Επιτροπή Παραλαβής (εντός 20 ημερών).

## **9. ΤΟΠΟΣ - ΧΡΟΝΟΣ ΠΑΡΑΔΟΣΗΣ**

**9.1.** Όλη η ποσότητα της προμήθειας θα παραδοθεί με φροντίδα και δαπάνες του προμηθευτή στο Γραφείο Αποθηκών της Διεύθυνσης Οικονομικών του Επιτελείου Πυροσβεστικού Σώματος (πρώην ΔΙ.Π.ΥΛ.) στη Μάνδρα Αττικής μετά από συνεννόηση της προμηθεύτριας εταιρείας, της Επιτροπής παραλαβής καθώς και της Διοίκησης των Αποθηκών.

**9.2.** Ο χρόνος παράδοσης όλης της ποσότητας δεν θα υπερβαίνει τους οκτώ (8) μήνες από την υπογραφή της Σύμβασης.

**9.3.** Οι ποσότητες ανά μέγεθος, θα γνωστοποιηθούν με έγγραφο πριν από την υπογραφή της σύμβασης.

## **10. ΣΥΣΚΕΥΑΣΙΑ**

Κάθε επενδύτης, κουμπωμένος και με τις χειρίδες στο πίσω φύλλο, να διπλώνεται και μία φορά κατά τη γραμμή της μέσης και να μπαίνει σε διαφανή σακούλα. Ανά 10 να συσκευάζονται σε ένα χαρτοκιβώτιο. Κάθε χαρτοκιβώτιο περιλαμβάνει επενδύτες του ίδιου μεγέθους και φέρει εξωτερικά σε εμφανές σημείο ετικέτα που θα αναγράφει το είδος και το μέγεθος που περιέχει.

## **11. ΜΑΚΡΟΣΚΟΠΙΚΟΣ ΕΛΕΓΧΟΣ**

Η Επιτροπή Παραλαβής ελέγχει, με βάση τους όρους της παρούσας και το επίσημο δείγμα τα παρακάτω:

**11.1.** Το χρωματισμό και μακροσκοπικά χαρακτηριστικά των επενδυτών.

**11.2.** Την ποιότητα της κατασκευής (κοπή, ραφή, συρραφές κ.λ.π).

**11.3.** Την ομοιοχρωμία του συνόλου των τεμαχίων.

**11.4.** Την ποσότητα κατά μέγεθος.

Ο έλεγχος γίνεται δειγματοληπτικά σε ποσοστό 10% τουλάχιστον της όλης ποσότητας.

## **12. ΔΕΙΓΜΑΤΟΛΗΨΙΑ & ΕΡΓΑΣΤΗΡΙΑΚΟΣ ΕΛΕΓΧΟΣ**

**12.1.** Οι επενδύτες χωρίζονται από την επιτροπή παραλαβής σε μερίδες των 1.000 τεμαχίων ανεξάρτητα από το μέγεθός τους. Εφόσον ο αριθμός των τεμαχίων είναι μεγαλύτερος των 500 αποτελεί μερίδα. Από κάθε μερίδα λαμβάνονται τυχαία οχτώ (8) επενδύτες.

**12.2.** Οι τέσσερις αποτελούν τα δείγματα ελέγχου και οι άλλοι τέσσερις τα αντιδείγματα. Δείγματα και αντιδείγματα λαμβάνουν τον αριθμό της μερίδας τους και αποστέλλονται με την φροντίδα του Προέδρου της Επιτροπής Παραλαβής, τα μεν δείγματα σε διαπιστευμένο εργαστήριο της ημεδαπής ή αλλοδαπής (επιλογής της Επιτροπής Παραλαβής), για τον εργαστηριακό έλεγχο των απαιτήσεων του προτύπου EN ISO 11612:2015 καθώς και των επιπλέον απαιτήσεων της παραγράφου 3 της τεχνικής προδιαγραφής. Επίσης θα γίνει έλεγχος του χρώματος του υφάσματος σύμφωνα με την παρακάτω διαδικασία:

**12.3.** Ο έλεγχος της απόχρωσης θα γίνεται με φασματοφωτόμετρο που θα λειτουργεί με διάχυτο φωτισμό του δοκιμίου με πλήρη εκπομπή πηγής η οποία θα προσομοιάζει στη «CIE Source D65». Το υπό εξέταση δοκίμιο πρέπει να παρατηρείται από γωνία που δεν ξεπερνά τις 10° από την κανονική γωνία παρατήρησης συμπεριλαμβανομένης και της γωνίας αποφυγής κατοπτρισμού. Το μέγεθος του προτύπου ανοίγματος επί της συσκευής που

χρησιμοποιείται για τη μέτρηση της απόχρωσης θα πρέπει να είναι διαμέτρου 1,2-1,5 cm. Οι μετρήσεις θα πρέπει να γίνονται σε τρία (3) διαφορετικά σημεία στα τεμάχια του κάθε δείγματος μετρώντας το κάθε σημείο δύο φορές με διαφορετικό προσανατολισμό (υφάδι-στημόνι). Το τελικό αποτέλεσμα θα είναι ο μέσος όρος των έξι (6) μετρήσεων που πραγματοποιήθηκαν [τρία (3) σημεία Χ δύο (2) φορές = έξι (6)] για κάθε δείγμα. Τα προς εξέταση σημεία θα πρέπει να είναι διπλωμένα δύο (2) φορές προκειμένου κατά τη μέτρηση να μην επηρεάζονται από το φως.

Κατά τη μέτρηση θα χρησιμοποιείται η εξίσωση CMC (Color Measurement Commities της Society of Dyers and colourists) για τον υπολογισμό του ΔΕ η οποία περιλαμβάνει και διορθωτικούς συντελεστές. Αρχικά θα μετρείται η απόχρωση του επίσημου δείγματος με την ίδια διαδικασία που περιγράφηκε παραπάνω και ο μέσος όρος των μετρήσεων θα είναι η βάση με την οποία θα συγκριθεί η αντίστοιχη απόχρωση του προς εξέταση δείγματος

Αποδεκτά Αποτελέσματα Σύγκρισης Απόχρωσης με την CMC (ΔΕ): Μέχρι και 1,6.

Αποκλίσεις: Μέχρι και 0,2 πάνω του ορίου, δηλαδή 1,8.

Έκπτωση: 1% για κάθε 0,1 πάνω του ορίου.

**12.4.** Τα αντιδείγματα παραμένουν στην αρμόδια Υπηρεσία του φορέα διενέργειας του διαγωνισμού. Διευκρινίζεται ότι είναι στην διακριτική ευχέρεια της Επιτροπής Παραλαβής η επιλογή του διαπιστευμένου εργαστηρίου της ημεδαπής ή της αλλοδαπής που θα πραγματοποιηθούν οι δοκιμές.

**12.5.** Να παραδοθεί από τον προμηθευτή κομμάτι προσκολλητικών συνδέσμων ικανών διαστάσεων για την εκτέλεση των εργαστηριακών δοκιμών της παραγράφου 3.6 καθώς και κλωστή των ραφών ικανού μήκους για την εκτέλεση των εργαστηριακών δοκιμών της παραγράφου 3.5

**12.6.** Τα έξοδα των εργαστηριακών ελέγχων (περιλαμβανομένων των τυχών εξόδων αποστολής και επιστροφής των δειγμάτων και των εργαστηριακών αποτελεσμάτων), θα βαρύνουν τον προμηθευτή.

**12.7.** Τα τεμάχια που θα αποτελέσουν δείγματα - αντιδείγματα επιβαρύνουν τον προμηθευτή και παραδίδονται επί πλέον της συμβατικής ποσότητας.

### 13. ΠΑΡΑΛΑΒΗ

Οριστική παραλαβή θα γίνεται από την Επιτροπή παραλαβής μέσα σ' ένα μήνα από τη λήψη των αποτελεσμάτων του εργαστηριακού ελέγχου. Οι επενδύτες παραλαμβάνονται κανονικά, εφόσον διαπιστωθεί από το μακροσκοπικό και εργαστηριακό έλεγχο ότι έχουν καλώς. Εφόσον κατά το μακροσκοπικό έλεγχο βρεθούν εκτροπές που αφορούν την κατασκευή (κοπή, ραφή, ομοιοχρωμία), η επιτροπή παραλαβής τις απορρίπτει.

### 14. ΚΡΙΤΗΡΙΟ ΚΑΤΑΚΥΡΩΣΗΣ

Η πλέον συμφέρουσα από οικονομική άποψη προσφορά βάσει μόνο τιμής η οποία θα είναι ενιαία ανεξαρτήτως μεγέθους.

### 15. ΠΙΝΑΚΑΣ ΔΙΑΣΤΑΣΕΩΝ

ΜΕΓΕΘΟΣ	1/2 ΣΤΗΘΟΥΣ Α	ΜΗΚΟΣ Β	ΜΑΝΙΚΙ Γ	ΠΟΣΟΤΗΤΑ
S	60	65	56	-
M	65	67	57	-
L	70	69	59	
XL	75	71	60	
XXL	80	73	62	
XXXL	85	75	63	-

Σημείωση: Όλες οι διαστάσεις εκφράζονται σε εκατοστά και η ανοχή τους είναι 2cm.

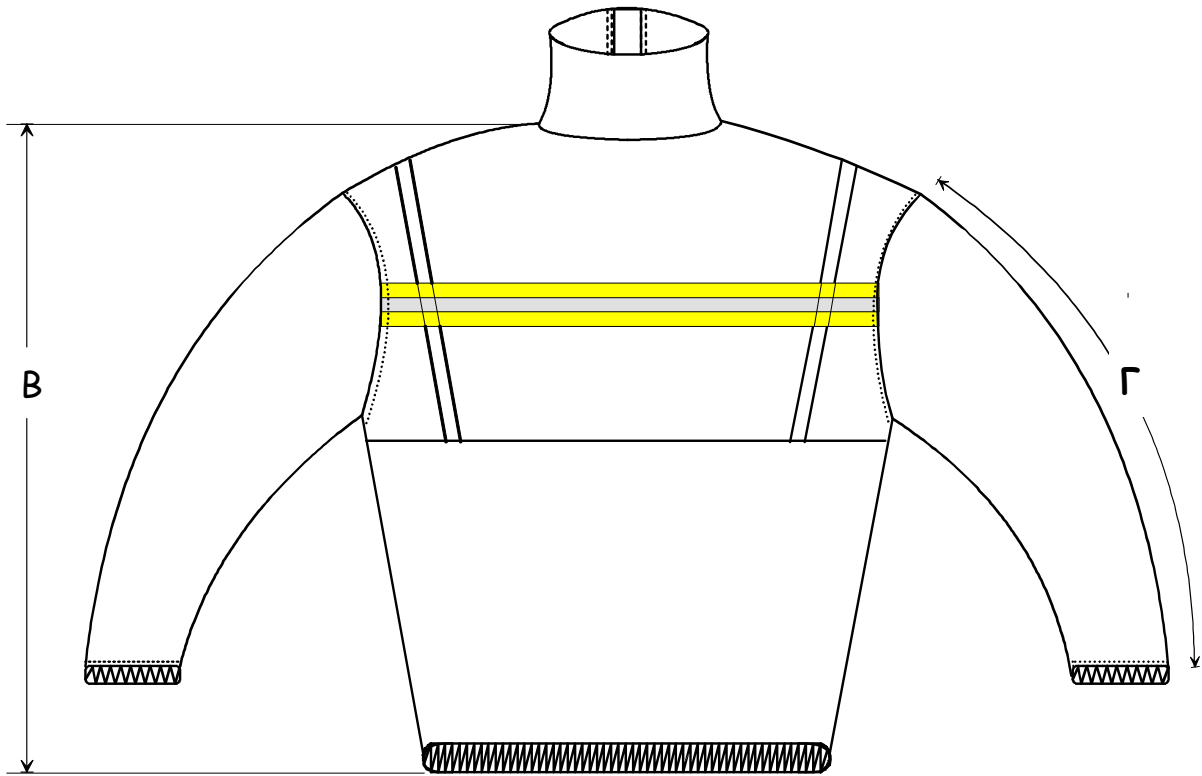
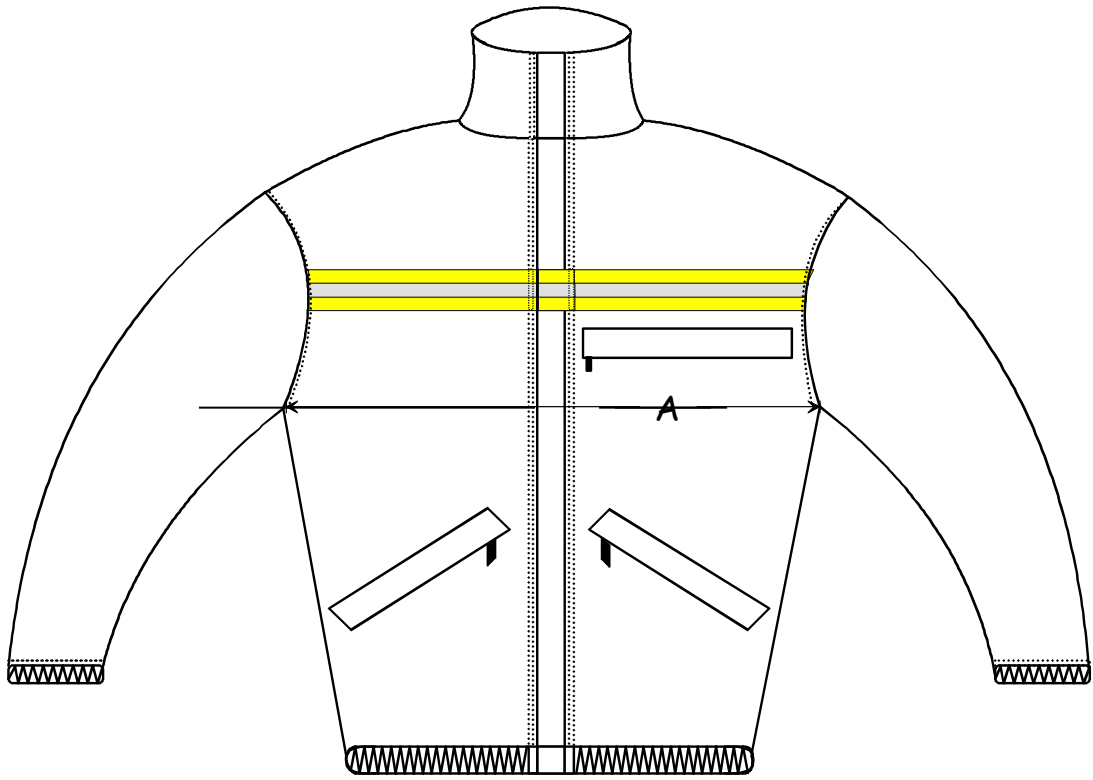

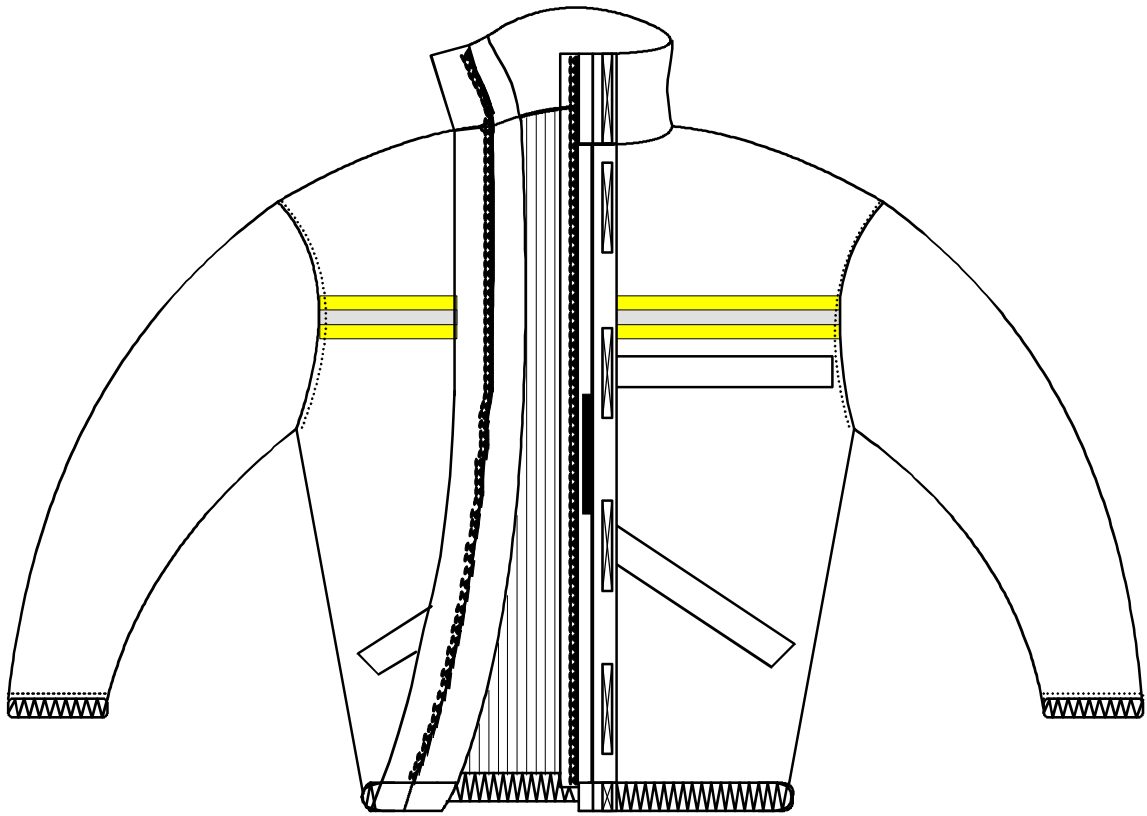

ΕΛΛΗΝΙΚΗ ΔΗΜΟΚΡΑΤΙΑ  
 ΥΠΟΥΡΓΕΙΟ ΚΛΙΜΑΤΙΚΗΣ ΚΡΙΣΗΣ ΚΑΙ  
 ΠΟΛΙΤΙΚΗΣ ΠΡΟΣΤΑΣΙΑΣ  
 ΓΕΝΙΚΗ ΓΡΑΜΜΑΤΕΙΑ ΠΟΛΙΤΙΚΗΣ ΠΡΟΣΤΑΣΙΑΣ  
 ΓΕΝΙΚΗ ΔΙΕΥΘΥΝΣΗ ΟΙΚΟΝΟΜΙΚΩΝ ΥΠΗΡΕΣΙΩΝ  
 ΔΙΕΥΘΥΝΣΗ ΠΡΟΜΗΘΕΙΩΝ  
 Α΄ ΤΜΗΜΑ ΔΙΕΝΕΡΓΕΙΑΣ ΔΙΑΔΙΚΑΣΙΩΝ ΔΗΜΟΣΙΩΝ ΣΥΜΒΑΣΕΩΝ

**ΠΑΡΑΡΤΗΜΑ Ε΄**

**ΥΠΟΔΕΙΓΜΑ ΟΙΚΟΝΟΜΙΚΗΣ ΠΡΟΣΦΟΡΑΣ**

<b>ΟΙΚΟΝΟΜΙΚΗ ΠΡΟΣΦΟΡΑ ΠΡΟΜΗΘΕΙΑΣ (ΤΙΜΕΣ ΣΕ €)</b>			
<b>ΣΤΟΙΧΕΙΑ ΠΡΟΣΦΕΡΟΝΤΟΣ :</b>			
ΑΝΑΘΕΤΟΥΣΑ ΑΡΧΗ : ΓΕΝΙΚΗ ΓΡΑΜΜΑΤΕΙΑ ΠΟΛΙΤΙΚΗΣ ΠΡΟΣΤΑΣΙΑΣ/ ΠΥΡΟΣΒΕΣΤΙΚΟ ΣΟΜΑ			
ΑΡΙΘΜΟΣ ΔΙΑΚΗΡΥΞΗΣ :			
ΤΡΟΠΟΣ ΠΛΗΡΩΜΗΣ:			
ΤΜΗΜΑ (ΕΙΔΟΣ)	ΠΟΣΟΤΗΤΑ ΣΕ ΤΕΜΑΧΙΑ	ΤΙΜΗ ΜΟΝΑΔΑΣ* ΧΩΡΙΣ Φ.Π.Α. (€)	ΣΥΝΟΛΙΚΗ ΑΞΙΑ* ΧΩΡΙΣ Φ.Π.Α.(€)
τμήμα (είδος) (περιγραφή).....	.....	.....	.....
ΣΥΝΟΛΙΚΗ ΠΡΟΣΦΕΡΟΜΕΝΗ ΤΙΜΗ*, χωρίς Φ.Π.Α. (€) (αριθμητικώς)			
ΣΥΝΟΛΙΚΗ ΠΡΟΣΦΕΡΟΜΕΝΗ ΤΙΜΗ*, χωρίς Φ.Π.Α. (€) (ολογράφως)			
ΠΟΣΟΣΤΟ Φ.Π.Α.	Ο εκάστοτε εν ισχύ Φ.Π.Α.	ΣΥΝΟΛΙΚΟ ΠΟΣΟ ΦΠΑ	
ΣΥΝΟΛΙΚΗ ΠΡΟΣΦΕΡΟΜΕΝΗ ΤΙΜΗ*, με Φ.Π.Α. (αριθμητικώς)			
ΣΥΝΟΛΙΚΗ ΠΡΟΣΦΕΡΟΜΕΝΗ ΤΙΜΗ*, με Φ.Π.Α. (ολογράφως)			

\* Συμπεριλαμβανομένων των υπέρ τρίτων κρατήσεων και του φόρου εισοδήματος και κάθε είδους δαπανών για παράδοση αυτών ελευθέρων, για το σύνολο των τεσσάρων ετών.

### ΠΑΡΑΡΤΗΜΑ ΣΤ'

#### **ΡΗΤΡΑ ΑΚΕΡΑΙΟΤΗΤΑΣ**

Δηλώνω/ούμε ότι δεσμευόμαστε ότι σε όλα τα στάδια που προηγήθηκαν της κατακύρωσης της σύμβασης δεν ενήργησα/ενεργήσαμε αθέμιτα, παράνομα ή καταχρηστικά και ότι θα εξακολουθήσω/ούμε να ενεργώ/ούμε κατ' αυτόν τον τρόπο κατά το στάδιο εκτέλεσης της σύμβασης αλλά και μετά τη λήξη αυτής.

Ειδικότερα ότι:

- 1) δεν διέθετα/διαθέταμε εσωτερική πληροφόρηση, πέραν των στοιχείων που περιήλθαν στη γνώση και στην αντίληψη μου/μας μέσω των εγγράφων της σύμβασης και στο πλαίσιο της συμμετοχής μου/μας στη διαδικασία σύναψης της σύμβασης και των προκαταρκτικών διαβουλεύσεων στις οποίες συμμετείχα/με και έχουν δημοσιοποιηθεί.
- 2) δεν πραγματοποίησα/ήσαμε ενέργειες νόθευσης του ανταγωνισμού μέσω χειραγώγησης των προσφορών, είτε ατομικώς είτε σε συνεργασία με τρίτους, κατά τα οριζόμενα στο δίκαιο του ανταγωνισμού.
- 3) δεν διενήργησα/διενεργήσαμε ούτε θα διενεργήσω/ήσουμε πριν, κατά τη διάρκεια ή και μετά τη λήξη της σύμβασης παράνομες πληρωμές για διευκολύνσεις, εξυπηρετήσεις ή υπηρεσίες που αφορούν τη σύμβαση και τη διαδικασία ανάθεσης.
- 4) δεν πρόσφερα/προσφέραμε ούτε θα προσφέρω/ούμε πριν, κατά τη διάρκεια ή και μετά τη λήξη της σύμβασης, άμεσα ή έμμεσα, οποιαδήποτε υλική εύνοια, δώρο ή αντάλλαγμα σε υπαλλήλους ή μέλη συλλογικών οργάνων της αναθέτουσας αρχής, καθώς και συζύγους και συγγενείς εξ αίματος ή εξ αγχιστείας, κατ' ευθεία μεν γραμμή απεριορίστως, εκ πλαγίου δε έως και τέταρτου βαθμού ή συνεργάτες αυτών ούτε χρησιμοποίησα/χρησιμοποιήσαμε ή θα χρησιμοποιήσω/χρησιμοποιήσουμε τρίτα πρόσωπα, για να διοχετεύσουν χρηματικά ποσά στα προαναφερόμενα πρόσωπα.
- 5) δεν θα επιχειρήσω/ούμε να επηρεάσω/ούμε με αθέμιτο τρόπο τη διαδικασία λήψης αποφάσεων της αναθέτουσας αρχής, ούτε θα παράσχω-ουμε παραπλανητικές πληροφορίες οι οποίες ενδέχεται να επηρεάσουν ουσιωδώς τις αποφάσεις της αναθέτουσας αρχής καθ' όλη τη διάρκεια της εκτέλεσης της σύμβασης αλλά και μετά τη λήξη της,
- 6) δεν έχω/ούμε προβεί ούτε θα προβώ/ούμε, άμεσα (ο ίδιος) ή έμμεσα (μέσω τρίτων προσώπων), σε οποιαδήποτε πράξη ή παράλειψη [εναλλακτικά: ότι δεν έχω-ουμε εμπλακεί και δεν θα εμπλακώ-ουμε σε οποιαδήποτε παράτυπη, ανέντιμη ή απατηλή συμπεριφορά (πράξη ή παράλειψη)] που έχει ως στόχο την παραπλάνηση [/εξαπάτηση] οποιουδήποτε προσώπου ή οργάνου της αναθέτουσας αρχής εμπλεκόμενου σε οποιαδήποτε διαδικασία σχετική με την εκτέλεση της σύμβασης (όπως ενδεικτικά στις διαδικασίες παρακολούθησης και παραλαβής), την απόκρυψη πληροφοριών από αυτό, τον εξαναγκασμό αυτού σε ή/και την αθέμιτη απόσπαση από αυτό ρητής ή σιωπηρής συγκατάθεσης στην παραβίαση ή παράκαμψη νομίμων ή συμβατικών υποχρεώσεων που σχετίζονται με την εκτέλεση της σύμβασης, ή τυχόν έγκρισης, θετικής γνώμης ή απόφασης παραλαβής (μέρους ή όλου) του συμβατικού αντικείμενου ή/και καταβολής (μέρους ή όλου) του συμβατικού τιμήματος,
- 7) ότι θα απέχω/ούμε από οποιαδήποτε εν γένει συμπεριφορά που συνιστά σοβαρό επαγγελματικό παράπτωμα και θα μπορούσε να θέσει εν αμφιβόλω την ακεραιότητά μου-μας,
- 8) ότι θα δηλώσω/ούμε στην αναθέτουσα αρχή, αμελλητί με την περιέλευση σε γνώση μου/μας, οποιαδήποτε κατάσταση (ακόμη και ενδεχόμενη) σύγκρουσης συμφερόντων (προσωπικών, οικογενειακών, οικονομικών, πολιτικών ή άλλων κοινών συμφερόντων, συμπεριλαμβανομένων και αντικρουόμενων επαγγελματικών συμφερόντων) μεταξύ των νομίμων ή εξουσιοδοτημένων εκπροσώπων μου-μας, υπαλλήλων ή συνεργατών μου-μας που χρησιμοποιούνται για την εκτέλεση της σύμβασης (συμπεριλαμβανομένων και των υπεργολάβων μου) με μέλη του προσωπικού της αναθέτουσας αρχής που εμπλέκονται καθ' οιονδήποτε τρόπο στη διαδικασία εκτέλεσης της σύμβασης ή/και μπορούν να επηρεάσουν την έκβαση και τις αποφάσεις της αναθέτουσας αρχής περί την εκτέλεσή της, συμπεριλαμβανομένων των μελών των αποφαινόμενων ή/και γνωμοδοτικών οργάνων αυτής, ή/και των μελών των οργάνων διοίκησής της ή/και των συζύγων και συγγενών εξ αίματος ή εξ αγχιστείας, κατ' ευθεία μεν γραμμή απεριορίστως, εκ πλαγίου δε έως και τέταρτου βαθμού των παραπάνω προσώπων, οποτεδήποτε και εάν η κατάσταση αυτή σύγκρουσης συμφερόντων προκύψει κατά τη διάρκεια εκτέλεσης της σύμβασης και μέχρι τη λήξη της.
- 9) [Σε περίπτωση χρησιμοποίησης υπεργολάβου]

Ο υπεργολάβος ..... έλαβα γνώση της παρούσας ρήτηρας ακεραιότητας και ευθύνομαι/ευθυνόμαστε για την τήρηση και από αυτόν απασών των υποχρεώσεων που περιλαμβάνονται σε αυτή.

Υπογραφή/Σφραγίδα

Ο/η ..... (σε περίπτωση φυσικού προσώπου/ ατομικής επιχείρησης) ή το νομικό πρόσωπο.....με την επωνυμία .....και με το διακριτικό τίτλο «.....», που εδρεύει ..... (. ΑΦΜ:....., ΔΟΥ: ....., Τ.Κ. ...., νομίμως εκπροσωπούμενο (μόνο για νομικά πρόσωπα) από τον .....

**ΠΑΡΑΡΤΗΜΑ Ζ'****ΕΝΗΜΕΡΩΣΗ ΓΙΑ ΤΗΝ ΕΠΕΞΕΡΓΑΣΙΑ ΠΡΟΣΩΠΙΚΩΝ ΔΕΔΟΜΕΝΩΝ**

Η Αναθέτουσα Αρχή ενημερώνει υπό την ιδιότητά της ως υπεύθυνης επεξεργασίας το φυσικό πρόσωπο που υπογράφει την προσφορά ως Προσφέρων ή ως Νόμιμος Εκπρόσωπος Προσφέροντος, ότι το ίδιο ή και τρίτοι, κατ' εντολή και για λογαριασμό του, θα επεξεργάζονται τα ακόλουθα δεδομένα ως εξής:

I. Αντικείμενο επεξεργασίας είναι τα δεδομένα προσωπικού χαρακτήρα που περιέχονται στους φακέλους της προσφοράς και τα αποδεικτικά μέσα τα οποία υποβάλλονται στην Αναθέτουσα Αρχή, στο πλαίσιο του παρόντος Διαγωνισμού, από το φυσικό πρόσωπο το οποίο είναι το ίδιο Προσφέρων ή Νόμιμος Εκπρόσωπος Προσφέροντος.

II. Σκοπός της επεξεργασίας είναι η αξιολόγηση του Φακέλου Προσφοράς, η ανάθεση της Σύμβασης, η προώπιση των δικαιωμάτων της Αναθέτουσας Αρχής, η εκπλήρωση των εκ του νόμου υποχρεώσεων της Αναθέτουσας Αρχής και η εν γένει ασφάλεια και προστασία των συναλλαγών. Τα δεδομένα ταυτοπροσωπίας και επικοινωνίας θα χρησιμοποιηθούν από την Αναθέτουσα Αρχή και για την ενημέρωση των Προσφερόντων σχετικά με την αξιολόγηση των προσφορών.

III. Αποδέκτες των ανωτέρω (υπό Α) δεδομένων στους οποίους κοινοποιούνται είναι:

(α) Φορείς στους οποίους η Αναθέτουσα Αρχή αναθέτει την εκτέλεση συγκεκριμένων ενεργειών για λογαριασμό της, δηλαδή οι Σύμβουλοι, τα υπηρεσιακά στελέχη, μέλη Επιτροπών Αξιολόγησης, Χειριστές του Ηλεκτρονικού Διαγωνισμού και λοιποί εν γένει προστηθέντες της, υπό τον όρο της τήρησης σε κάθε περίπτωση του απορρήτου.

(β) Το Δημόσιο, άλλοι δημόσιοι φορείς ή δικαστικές αρχές ή άλλες αρχές ή δικαιοδοτικά όργανα, στο πλαίσιο των αρμοδιοτήτων τους.

(γ) Έτεροι συμμετέχοντες στο Διαγωνισμό, στο πλαίσιο της αρχής της διαφάνειας και του δικαιώματος προδικαστικής και δικαστικής προστασίας των συμμετεχόντων στο Διαγωνισμό, σύμφωνα με το νόμο.

IV. Τα δεδομένα θα τηρούνται για χρονικό διάστημα για χρονικό διάστημα ίσο με τη διάρκεια της εκτέλεσης της σύμβασης, και μετά τη λήξη αυτής για χρονικό διάστημα πέντε ετών, για μελλοντικούς φορολογικούς-δημοσιονομικούς ή ελέγχους χρηματοδοτών ή άλλους προβλεπόμενους ελέγχους από την κείμενη νομοθεσία, εκτός εάν η νομοθεσία προβλέπει διαφορετική περίοδο διατήρησης. Σε περίπτωση εκκρεμοδικίας αναφορικά με δημόσια σύμβαση τα δεδομένα τηρούνται μέχρι το πέρας της εκκρεμοδικίας. Μετά τη λήξη των ανωτέρω περιόδων, τα προσωπικά δεδομένα θα καταστρέφονται.

V. Το φυσικό πρόσωπο που είναι είτε Προσφέρων είτε Νόμιμος Εκπρόσωπος του Προσφέροντος, μπορεί να ασκεί κάθε νόμιμο δικαίωμά του σχετικά με τα δεδομένα προσωπικού χαρακτήρα που το αφορούν, απευθυνόμενο στον υπεύθυνο προστασίας προσωπικών δεδομένων της Αναθέτουσας Αρχής.

VI. Η Αναθέτουσα Αρχή έχει υποχρέωση να λαμβάνει κάθε εύλογο μέτρο για τη διασφάλιση του απόρρητου και της ασφάλειας της επεξεργασίας των δεδομένων και της προστασίας τους από τυχαία ή αθέμιτη καταστροφή, τυχαία απώλεια, αλλοίωση, απαγορευμένη διάδοση ή πρόσβαση από οποιονδήποτε και κάθε άλλης μορφή αθέμιτη επεξεργασία.

**ΠΑΡΑΡΤΗΜΑ Η΄****ΥΠΟΔΕΙΓΜΑ ΒΕΒΑΙΩΣΗΣ/ΠΙΣΤΟΠΟΙΗΣΗΣ ΚΑΛΗΣ ΕΚΤΕΛΕΣΗΣ ΣΥΝΑΦΩΝ ΠΡΟΜΗΘΕΙΩΝ****ΒΕΒΑΙΩΣΗ ΚΑΛΗΣ ΕΚΤΕΛΕΣΗΣ ΠΡΟΜΗΘΕΙΩΝ**

Πλήρη Στοιχεία Δημόσιου ή Ιδιωτικού

Φορέα

Τόπος και Ημερομηνία

(Ονομασία, Αρμόδιος για πληροφορίες,

Τηλ, E-mail κ.λ.π.)

ΠΡΟΣ:

ΥΠΟΥΡΓΕΙΟ ΚΛΙΜΑΤΙΚΗΣ ΚΡΙΣΗΣ ΚΑΙ ΠΟΛΙΤΙΚΗΣ ΠΡΟΣΤΑΣΙΑΣ

ΓΕΝΙΚΗ ΓΡΑΜΜΑΤΕΙΑ ΠΟΛΙΤΙΚΗΣ ΠΡΟΣΤΑΣΙΑΣ

ΓΕΝΙΚΗ ΔΙΕΥΘΥΝΣΗ ΟΙΚΟΝΟΜΙΚΩΝ ΥΠΗΡΕΣΙΩΝ

ΔΙΕΥΘΥΝΣΗ ΠΡΟΜΗΘΕΙΩΝ

Α΄ ΤΜΗΜΑ ΔΙΕΝΕΡΓΕΙΑΣ ΔΙΑΔΙΚΑΣΙΩΝ ΔΗΜΟΣΙΩΝ ΣΥΜΒΑΣΕΩΝ

Ταχ. Διεύθυνση: Λεωφ. Κηφισίας 37-39, 151 23 Μαρούσι

Τηλ.: 2131331110, - 1125

**ΘΕΜΑ: Βεβαίωση/Πιστοποίηση καλής Εκτέλεσης**

Με την παρούσα επιστολή βεβαιώνουμε/πιστοποιούμε ότι η εταιρεία με την επωνυμία .....  
(ονομασία οικονομικού φορέα) και διακριτικό τίτλο ..... εκτέλεσε κατά το χρονικό διάστημα  
από ..... έως..... τις ακόλουθες προμήθειες:

Περιγραφή Προμήθειας Χρονικό Διάστημα Συνολική Συμβατική Αξία  
χωρίς ΦΠΑ

Περιγραφή προμήθειας	Χρονικό Διάστημα	Συνολική Συμβατική Αξία χωρίς ΦΠΑ

Οι ανωτέρω υπηρεσίες εκτελέσθηκαν .....

(περιγράφεται συνοπτικά από τον φορέα εάν οι ως άνω προμήθειες εκτελέσθηκαν προσηκόντως και σύμφωνα με τους όρους της σχετικής σύμβασης ή εάν παρατηρήθηκαν αποκλίσεις από τους συμβατικούς όρους και εάν οι αποκλίσεις αυτές επηρέασαν την καταλληλότητα των προσφερόμενων προϊόντων)